

L H B

**משקי בית ומשפחות:
תכונות דמוגרפיות
2008-2007
על-פי סקרי כוח אדם**

פרסום מס' 1400
www.cbs.gov.il

ירושלים, אייר תש"ע, מאי 2010

כל הזכויות שמורות למדינת ישראל © 2010

ISSN 1565-5768

הקדמה

בפרסום שלפנינו מובאים נתונים על התכונות הדמוגרפיות של משפחות ושל משקי בית בישראל בשנים 2007-2008. הנתונים מבוססים על סקרי כוח אדם השוטפים שמבצעת הלשכה המרכזית לסטטיסטיקה.

אפיון המשפחות ומשקי הבית בישראל הוא מאבני היסוד בחקר החברה הישראלית. מבנה המשפחה, שהיא יחידה חברתית בסיסית, הפך בעשורים האחרונים של המאה העשרים לגמיש ומגוון מבעבר. השינויים במבנה המשפחות ומשקי הבית מושפעים ממגמות דמוגרפיות, חברתיות-תרבותיות וכלכליות בחברה, אך גם משפיעים עליהן. לאור זאת, יש חשיבות רבה למעקב אחר המשפחות ומשקי הבית לאורך זמן.

פרסום זה הנו פרסום מקיף שבו נעשית הבחנה בין המונח "משפחה" למונח "משק בית", והוא מהווה המשך המעקב השוטף אחר סוגי המשפחות ומשקי הבית בקבוצות האוכלוסייה השונות.

בפרסום זה מוצגים נתונים המתייחסים לשלוש יחידות חקירה: משקי הבית, המשפחות והנפשות המרכיבות אותם. כמו כן, במבוא ישנה התייחסות מיוחדת לבני 60 ומעלה במשקי בית לא-משפחתיים.

יצוין, כי מאז שנת 1998 מתפרסמים נתונים נבחרים על סוגי המשפחות ועל משקי הבית בשנתון הסטטיסטי לישראל.

פנינה צדקה
סמנכ"ל ומנהלת אגף בכיר
דמוגרפיה ומפקד

ירושלים, תש"ע-2010

הפרסום הוכן על ידי מיכל אליאב ואיילת ציונוב – תחום דמוגרפיה

עובדים נוספים מהלשכה המרכזית לסטטיסטיקה שהשתתפו בהכנת הפרסום:

תחום דמוגרפיה: אחמד חליחל – ראש התחום
שושי אינהורן-גרברצ'יק – ראש גף משקי בית, נישואין ופריון

אגף שירותי מידע (ענ"א): פאינה דובין

תחום מתודולוגיה סטטיסטית
של סקרים: צחי מקובקי – ראש התחום
יסכה-אירינה צ'יקו

תחום הוצאה לאור: חגית אנסבכר – עורכת
נטליה רזניק

לקבלת מידע נוסף בנושא פרסום זה אפשר לפנות אל גב' מיכל אליאב בטל" 02-6593202.

תוכן העניינים

עמוד

מבוא

9	א. כללי.....
10	ב. ממצאים עיקריים.....
10	1. מאפיינים של משקי הבית.....
10	1.1 מספר משקי הבית וגודלם – תמונת מצב לשנת 2008.....
12	1.2 שינויים לאורך זמן במספר משקי הבית ובגודלם, 2008-1960.....
14	1.3 הרכב משקי הבית.....
16	1.4 בני 60 ומעלה במשקי בית לא-משפחתיים.....
18	2. מבנה המשפחות במשקי הבית.....
19	2.1 זוגות ללא ילדים.....
19	2.2 משפחות עם ילדים (בכל גיל).....
21	2.3 קוהביטציה.....
23	ג. הגדרות והסברים.....
28	ד. שיטות הסקר.....
30	ה. מהימנות האומדנים.....

לוחות

משקי בית

41	1. משקי בית, לפי גודל משק בית וקבוצת אוכלוסייה.....
42	2. משקי בית, לפי גודל משק בית, צורת יישוב מגורים וקבוצת אוכלוסייה.....
43	3. משקי בית, לפי גודל משק בית, מחוז וקבוצת אוכלוסייה.....
44	4. משקי בית, לפי מחוז, נפה וקבוצת אוכלוסייה.....
45	5. משקי בית וגודל משק בית ממוצע ביישובים שבהם 50,000 תושבים ויותר.....
46	6. משקי בית, לפי סוג משק בית, גודל משק בית וקבוצת אוכלוסייה.....
48	7. משקי בית משפחתיים, לפי מספר הדורות במשק הבית, קבוצת אוכלוסייה וצורת יישוב.....
48	8. משקי בית עם ילדים עד גיל 17, לפי סוג משק בית, מספר ילדים עד גיל 17 במשק הבית וקבוצת אוכלוסייה.....
49	9. ילדים עד גיל 17 במשקי בית, לפי סוג משק בית, מספר ילדים עד גיל 17 במשק הבית וקבוצת אוכלוסייה.....
50	10. ילדים עד גיל 17 במשקי בית, לפי סוג משק בית, גודל משק בית וקבוצת אוכלוסייה.....
51	11. בני 15 ומעלה במשקי בית, לפי סוג משק בית, מין, גיל וקבוצת אוכלוסייה.....
52	12. בני 15 ומעלה במשקי בית, לפי מגורים עם או ללא משפחתם, ולפי מין, גיל וקבוצת אוכלוסייה.....
55	13. בני 25 עד 34 במשקי בית, לפי מגורים עם או ללא משפחה משלהם ולפי תכונות נבחרות.....

משפחות

61	14. משפחות, לפי סוג משפחה, סוג משק בית, גודל משפחה וקבוצת אוכלוסייה.....
63	15. משפחות, לפי סוג משפחה, גודל משפחה וקבוצת אוכלוסייה.....
64	16. משפחות, לפי סוג משפחה, גודל משפחה, צורת יישוב וקבוצת אוכלוסייה.....
66	17. משפחות, לפי סוג משפחה, גודל משפחה, מחוז, נפה וקבוצת אוכלוסייה.....

68	18.	משפחות עם ילדים בכל גיל, לפי סוג משפחה, מספר ילדים במשפחה וקבוצת אוכלוסייה.....
	19.	משפחות עם ילדים עד גיל 24, לפי סוג משפחה, מספר ילדים עד גיל 24 במשפחה
69		וקבוצת אוכלוסייה.....
	20.	משפחות עם ילדים עד גיל 17, לפי סוג משפחה, מספר ילדים עד גיל 17 במשפחה
70		וקבוצת אוכלוסייה.....
	21.	ילדים עד גיל 24 במשפחות, לפי סוג משפחה, מספר ילדים עד גיל 24 במשפחה
71		וקבוצת אוכלוסייה.....
	22.	ילדים עד גיל 17 במשפחות, לפי סוג משפחה, מספר ילדים עד גיל 17 במשפחה
72		וקבוצת אוכלוסייה.....
73	23.	זוגות במשקי בית, לפי שנות לימוד של כל אחד מבני הזוג וקבוצת אוכלוסייה.....
74	24.	זוגות במשקי בית (יהודים), לפי המוצא של כל אחד מבני הזוג.....
75	25.	זוגות נשואים ולא-נשואים, לפי סוג משפחה וגיל האישה (סך כולל ויהודים).....
76	26.	גברים ונשים שהם חלק מזוגות נשואים, לפי תכונות נבחרות.....
77	27.	גברים ונשים שהם חלק מזוגות לא-נשואים, לפי תכונות נבחרות.....
	28.	זוגות עם ילדים עד גיל 24 ועד גיל 17, לפי מספר ילדים ותכונות האם – קבוצת אוכלוסייה
78		שנות לימוד והתעודה הגבוהה ביותר.....
	29.	זוגות יהודים עם ילדים עד גיל 24 ועד גיל 17, לפי מספר ילדים ותכונות האם –
80		שנות לימוד ומוצא.....
	30.	משפחות חד-הוריות עם ילדים עד גיל 24, לפי גיל הילד הצעיר, תכונות ההורה, סוג משק בית,
81		גודל משק בית ומספר ילדים עד גיל 17 במשפחה.....
	31.	משפחות חד-הוריות עם ילדים עד גיל 24 ועד גיל 17, לפי תכונות ההורה – גיל, מצב משפחתי,
82		קבוצת אוכלוסייה ומין.....
	32.	משפחות חד-הוריות עם ילדים עד גיל 24 ועד גיל 17, לפי תכונות ההורה – שנות לימוד,
83		התעודה הגבוהה ביותר, קבוצת אוכלוסייה, מוצא (יהודים) ומין.....
	33.	משפחות חד-הוריות עם ילדים עד גיל 24 ועד גיל 17, לפי תכונות ההורה – קבוצת אוכלוסייה,
84		תכונות כוח העבודה האזרחי השנתי, משלח יד ומין.....
	34.	ילדים עד גיל 24 במשפחות חד-הוריות, לפי גיל הילד, תכונות ההורה, סוג משק בית
85		וגודל משק בית.....

אוכלוסיות חקירה נבחרות

89	35.	משקי בית עם עולי 1990 ואילך ועם עולי בריה"מ (לשעבר), לפי סוג משק בית וגודל משק בית
	36.	משפחות עם עולי 1990 ואילך ומשפחות עם עולי בריה"מ (לשעבר), לפי סוג משפחה,
90		סוג משק בית וגודל משפחה
91	37.	משקי בית עם בני 65 ומעלה, לפי סוג משק בית, גודל משק בית וקבוצת אוכלוסייה.....
92	38.	בני 65 ומעלה במשקי בית, לפי סוג משק בית, גודל משק בית וקבוצת אוכלוסייה.....

מבוא

א. כללי

המעקב אחר משקי הבית והמשפחות לאורך זמן הנו הכרחי לאור ההתפתחויות החלות בהם, ולאור המגמות הדמוגרפיות, החברתיות-תרבותיות והכלכליות המשפיעות עליהם ומושפעות מהם. בנוסף, הרכב האוכלוסייה והשינויים החלים בה בעקבות עלייה, הזדקנות האוכלוסייה ושינויים בפריון ובתמותה, משפיעים גם הם על מבנה המשפחות ועל הרכב משקי הבית בישראל.

בפרסום זה מובאים נתונים על משקי הבית ועל המשפחות בישראל בשנים 2007-2008. פרסום זה ממשיך את המעקב אחר משקי הבית והמשפחות בישראל.¹

המקור לנתונים הוא סקר כוח אדם, שבו נחקרים מדי שנה כ-22,000 משקי בית שונים. בעזרת המשתנה יחס קרבה, המציין את קרבתן של הנפשות במשק הבית לנציג משק הבית, ומשתנים דמוגרפיים כמו מין, גיל ומצב משפחתי, נבנו משתנים המאפיינים את מבנה המשפחה ואת סוג משק הבית.² עבור כל פרט במדגם אפשר לזהות את הרכב משק הבית ואת מספר הדורות במשק הבית שאליו הוא משתייך. אם הפרט גר במסגרת משפחה, ניתן לזהות גם את מבנה המשפחה ואת מקומו בה (בן/בת זוג, הורה, ילד, אח וכדומה).

הממצאים מוצגים בשני חלקים:³

החלק הראשון עוסק במשקי הבית תוך הצגה היסטורית של מספרם ושל גודלם (מספר הנפשות בהם), ותיאור תמונת מצב על הרכבם של משקי הבית בישראל ובנוסף התמקדות באוכלוסיית בני 60 ומעלה במשקי הבית הלא-משפחתיים.

החלק השני עוסק במבנה המשפחה. חלק זה מתמקד בזוגות ללא ילדים, במשפחות עם ילדים (זוגות עם ילדים ומשפחות חד-הוריות) ובזוגות לא-נשואים החיים יחד (קוהביטציה).

¹ לפרסומים קודמים ראה: אתר הלשכה המרכזית לסטטיסטיקה, משקי בית ומשפחות, תכונות דמוגרפיות.

² ראה פרק ג. ליתר פירוט של הטיפולוגיה ושל אופן בניית המשתנים ראה: הלשכה המרכזית לסטטיסטיקה, טיפולוגיה של משקי הבית והמשפחות בישראל 1999, פרסום טכני מס' 73, ירושלים, תשס"ג-2002.

³ הנתונים מתייחסים לשנת 2008, אלא אם כן צוין אחרת.

ב. ממצאים עיקריים

1. מאפיינים של משקי הבית¹

1.1 מספר משקי הבית וגודלם – תמונת מצב לשנת 2008

בשנת 2008 נמשכה מגמת הגידול במספר משקי הבית הפרטיים בישראל ומספרם הגיע ל-2,087.4 אלף, עלייה של 1.7% בהשוואה לשנת 2007. קצב זה תואם את קצב גידול האוכלוסייה (1.8%).

מבין כלל משקי הבית, בראש 1,750.7 אלף משקי בית עמד יהודי (84%) ובראש 287.8 אלף משקי בית עמד ערבי (14%). יתר משקי הבית, כ-49 אלף, הם משקי בית של "אחרים".²

משקי הבית בישראל גדולים בהשוואה לאלה של מרבית מדינות אירופה וצפון אמריקה (ראה לוח א). מצב זה נכון גם אם משווים רק את משקי הבית של יהודים בישראל.

לוח א.- ממוצע נפשות למשק בית – השוואה בין-לאומית
(א) 2008-2007

ממוצע נפשות למשק בית	מדינה
3.3	ישראל
3.1	מזה: יהודים
2.9	פולין
2.8	ספרד
2.6	הונגריה
2.6	ארצות הברית
2.5	איטליה
2.5	קנדה
2.5	לוקסמבורג
2.4	בלגיה
2.3	צרפת
2.3	הממלכה המאוחדת
2.3	אוסטריה
2.2	הולנד
2.2	פינלנד
2.1	גרמניה

- <http://epp.eurostat.ec.europa.eu> (א) מקורות הנתונים:
(אוחזר מהאינטרנט בתאריך 20.08.09)
- <http://www12.statcan.ca/english/census06/data>
(אוחזר מהאינטרנט בתאריך 20.08.09)
- <http://www.census.gov/compendia/statab/tables/09s0060.xls>
(אוחזר מהאינטרנט בתאריך 20.08.09)

¹ הנתונים על משקי הבית כוללים את משקי הבית הפרטיים בלבד, ואינם כוללים משקי בית בקיבוצים, במוסדות, במעונות סטודנטים ומשקי בית מחוץ ליישובים (בדווים בדרום ואחרים).

² ראה הגדרת "דת/קבוצת אוכלוסייה" בפרק ג.

לוח ב.- אוכלוסייה ומשקי בית, לפי קבוצת אוכלוסייה וגודל משק בית

2008

ערבים	יהודים	
20.1	75.6	אחוז מסך כל האוכלוסייה
13.8	83.9	אחוז מסך כל משקי הבית
4.8	3.1	ממוצע נפשות למשק בית
5.1	19.9	אחוז משקי הבית שבהם נפש אחת בלבד
18.7	3.9	אחוז משקי הבית שבהם שבע נפשות ויותר

קיימים הבדלים בין האוכלוסייה היהודית לאוכלוסייה הערבית בהתפלגות משקי הבית לפי גודל (ראה לוח 1, תרשים 1). דפוסי הפרייון והמגורים, השונים באוכלוסייה היהודית ובאוכלוסייה הערבית, מסבירים במידה רבה את ההבדלים בין שתי האוכלוסיות.

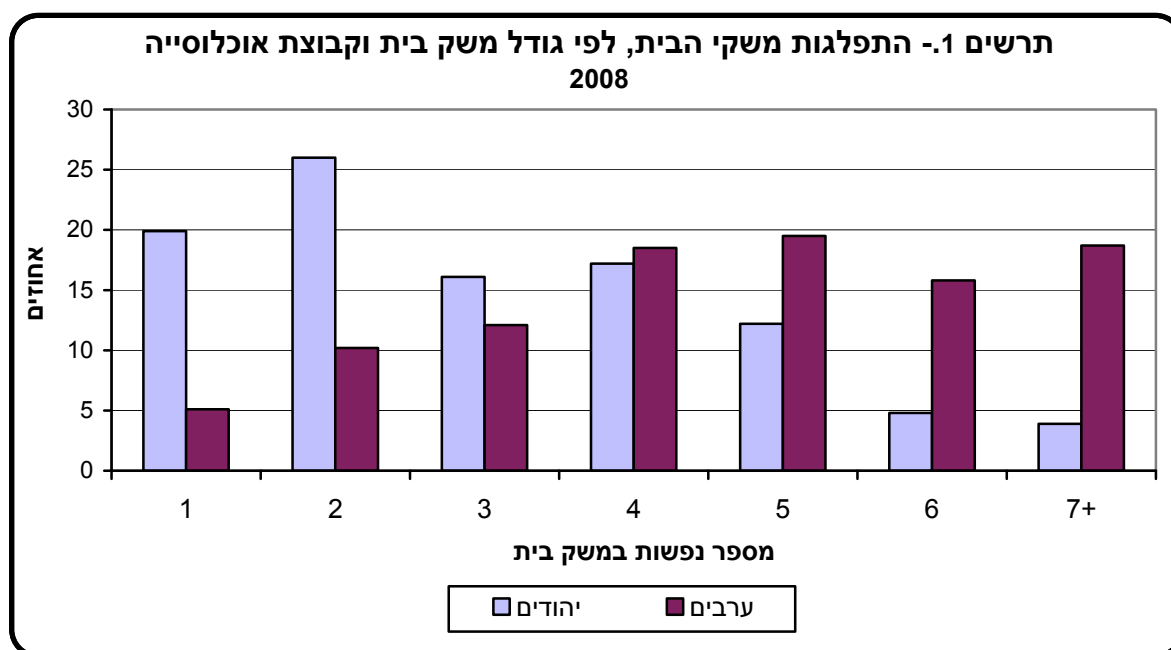

1.2 שינויים לאורך זמן במספר משקי הבית ובגודלם, 2008-1960

לוח ג- אומדני אוכלוסייה, משקי בית וממוצע נפשות למשק בית בשנים נבחרות

שנה	אוכלוסייה בסוף השנה (אלפים)	אחוז גידול שנתי	מספר משקי בית ^(א) (אלפים)	אחוז גידול שנתי	ממוצע נפשות למשק בית ^(א)	
					כולל משקי בית שבהם נפש אחת בלבד	ללא משקי בית שבהם נפש אחת בלבד
1960	2,150.4		549.0		3.90	4.20
1965	2,598.4	3.9	653.9	3.6	3.90	4.20
1970	3,022.1	3.1	765.8	3.2	3.80	4.20
1975 ^(ב)	3,493.2	2.9	893.0	3.1	3.75	4.16
1980	3,921.7	2.3	1,025.8	2.8	3.66	4.09
1985 ^(ב)	4,266.2	1.7	1,107.2	1.5	3.62	4.07
1990	4,821.7	2.5	1,227.5	2.1	3.64	4.12
1995 ^(א)	5,612.3	3.1	1,509.2	4.2	3.56	4.04
2000 ^(ב)	6,369.3	2.6	1,752.3	3.0	3.40	3.90
2005	6,990.7	1.9	1,968.3	2.4	3.35	3.82
2008	7,308.8	1.5	2,087.4	2.0	3.33	3.83

^(א) הנתונים על משקי הבית אינם כוללים מוסדות. החל ב-1974 הנתונים אינם כוללים אנשים הגרים מחוץ ליישובים (בדווים בדרום ואחרים), והחל ב-1985 אינם כוללים קיבוצים ומעונות סטודנטים.

^(ב) אומדני האוכלוסייה מבוססים על תוצאות מפקד 1972, מפקד 1983 או מפקד 1995, בהתאמה. אומדני משקי הבית מבוססים על אומדני אוכלוסייה מתוקנים על-פי תוצאות מפקדים אלו.

^(א) אומדן האוכלוסייה בלבד מבוסס על תוצאות מפקד 1995.

הגידול שחל במספר משקי הבית לאורך השנים תלול יותר מהגידול באוכלוסיית ישראל. בין הגורמים לכך ניתן למנות שינויים שחלו בהרכב משקי הבית ובגודלם, המבטאים תהליכים חברתיים ודמוגרפיים כמו עלייה באחוז הצעירים הרווקים הגרים בנפרד מהוריהם, שינויים בדפוסי הנישואים והפריון ועוד. הגידול בחלקם היחסי של בני 65 ומעלה ושל עולי 1990 ואילך, שתי קבוצות המאופיינות במשקי בית קטנים יחסית ליתר האוכלוסייה, תרם גם הוא לשינויים בהרכב משקי הבית ובגודלם.

בקרב האוכלוסייה היהודית, הוכפל אחוז משקי הבית שבהם מתגוררת נפש אחת בגפה מ-10% ב-1960 לכ-20% בשנת 2008. במקביל חלה באותה תקופה ירידה בחלקם היחסי של משקי בית גדולים הכוללים שבע נפשות ויותר (ראה תרשים 2).

באוכלוסיית הערבים והאחרים,¹ חלה ירידה בשנים האחרונות בחלקם היחסי של משקי הבית שבהם שבע נפשות ויותר, אולם גם לאחר ירידה זו האחוז גבוה יותר בהשוואה לאוכלוסייה היהודית (ראה תרשים 2).

¹ עד תחילת שנות התשעים כללה האוכלוסייה שאיננה יהודית (ראה הגדרת "דת/קבוצת אוכלוסייה" בפרק ג) בעיקר את האוכלוסייה הערבית. בעקבות גל העלייה של שנות התשעים התווספו לאוכלוסייה הלא-יהודית אוכלוסיות שאינן ערביות (נוצרים לא-ערבים וחסרי סיווג דת). עד שנת 2000 לא היה ניתן להפריד בין משקי הבית הערביים לבין משקי הבית הלא-יהודיים שאינם ערביים ("אחרים"). הפרדה זו התאפשרה בסקר כוח אדם משנת 2001. באותה שנה, כ-83% ממשקי הבית שאינם יהודיים היו ערביים, והיתר – כ-17% – אחרים. מנתוני שנת 2001 ואילך נעשתה הבחנה בפרסום בין שלוש קבוצות האוכלוסייה – יהודים, ערבים ואחרים.

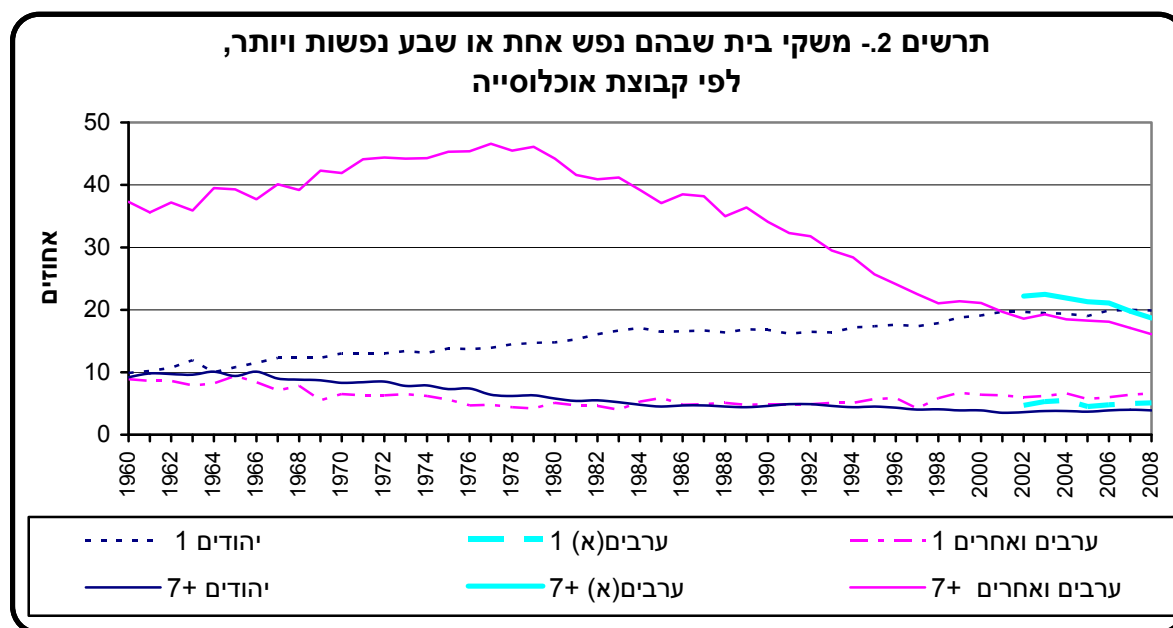

(א) החל בשנת 2002 מוצגים הערבים גם כקבוצה נפרדת.

גם בממוצע הנפשות למשק בית חלה ירידה במהלך השנים הן בקרב האוכלוסייה היהודית והן בקרב האוכלוסייה הערבית (ראה תרשים 3).

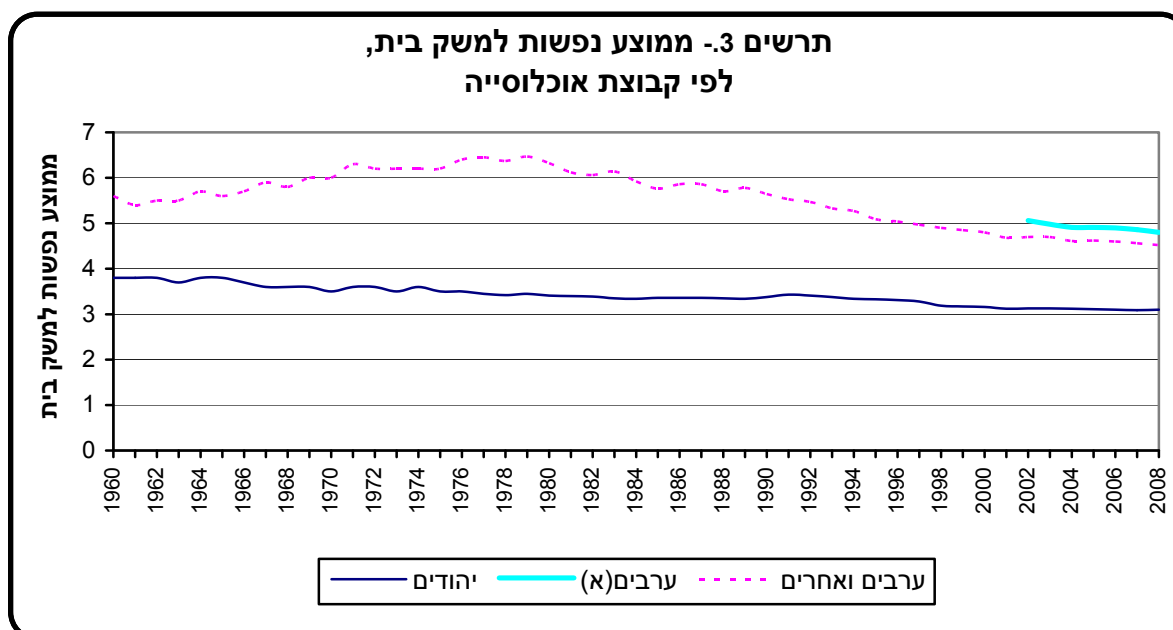

(א) החל בשנת 2002 מוצגים הערבים גם כקבוצה נפרדת.

חלוקה גאוגרפית

מחוז תל אביב מאופיין באחוז הגבוה ביותר של משקי בית עם נפש אחת (28.0%) בהשוואה לאחוז הארצי (17.8%), ובאחוז הנמוך ביותר של משקי בית עם שבע נפשות ויותר (2.1%) בהשוואה לאחוז הארצי (5.8%) (ראה לוח 3).

ממוצע הנפשות הגבוה ביותר למשק בית נמצא באזור יהודה והשומרון¹ (4.3 נפשות למשק בית) ובמחוזות ירושלים והצפון (3.9), והנמוך ביותר – במחוז תל אביב (2.6) (ראה לוח 4).

1.3 הרכב משקי הבית²

במרבית משקי הבית (1,687.3 אלף, כ-81% ממשקי הבית הפרטיים) מתגוררת משפחה גרעינית אחת לפחות.

כ-400 אלף (19%) הם משקי בית "לא-משפחתיים" שברובם (93%) מתגורר אדם אחד וביתר מתגוררים כמה אנשים ללא קשר משפחתי ביניהם.

לוח ד- משקי בית, לפי סוג משק בית וקבוצת אוכלוסייה

2008

עולי 1990 ואילך מבריה"מ (לשעבר) ^(א)	מזה:		סך הכל ^(א)	סוג משק בית
	ערבים	יהודים		
327.6	287.8	1,750.7	2,087.4	סך הכל - אלפים
100.0	100.0	100.0	100.0	- אחוזים
80.1	94.6	78.5	80.8	משקי בית משפחתיים - סך הכל
66.8	90.3	74.0	76.2	משקי בית שבהם משפחה אחת
9.6	1.5	2.9	2.8	משקי בית שבהם משפחה אחת עם אחרים
3.7	2.7	1.6	1.8	משקי בית שבהם שתי משפחות ויותר
19.9	5.4	21.5	19.2	משקי בית לא-משפחתיים ^(ג)

^(א) כולל "אחרים", ראה הגדרת "דת/קבוצת אוכלוסייה" בפרק ג.

^(ב) משקי בית שבהם עולה אחד לפחות שעלה בשנת 1990 ואילך מבריה"מ לשעבר.

^(ג) משקי בית שבהם אדם אחד בלבד או קבוצת אנשים שאינם משפחה.

אחוז משקי הבית הלא-משפחתיים שבהם מתגורר אדם לבד, עמד על 18% מכלל משקי הבית. חלקם היחסי של משקי בית לא-משפחתיים באוכלוסייה היהודית גבוה מחלקם היחסי באוכלוסייה הערבית (כ-22% לעומת כ-5% בלבד, בהתאמה; ראה לוח ד).

¹ באזור יהודה והשומרון מתייחסים הנתונים למשקי בית ביישובים היהודיים בלבד.

² הנתונים מתייחסים לשנת 2008, אלא אם כן צוין אחרת.

משקי בית לא-משפחתיים, לפי גיל

שכיחות ההשתייכות למשקי בית לא-משפחתיים גבוהה יחסית בגילים צעירים (בשנות העשרים והשלושים לחיים) ובגילים מבוגרים (החל משנות השישים לחיים).

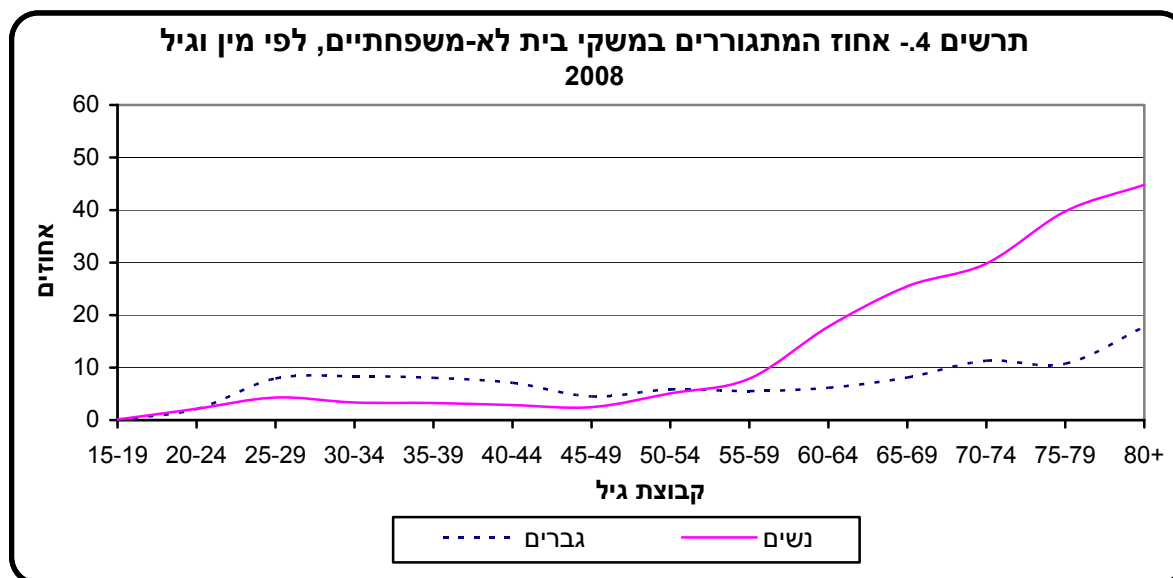

מספר הדורות במשק הבית¹

מספר הדורות במשק הבית מושפע מהרכב משק הבית ומסוגי המשפחות במשק הבית. אחוז משקי הבית המשפחתיים שבהם דור אחד בלבד, גבוה באוכלוסייה היהודית פי שלושה מאשר באוכלוסייה הערבית.

לוח ה- משקי בית משפחתיים, לפי מספר הדורות במשק הבית וקבוצת אוכלוסייה

2008

מספר הדורות במשק הבית	יהודים	ערבים
סך הכל - אלפים	1,374.5	272.1
- אחוזים	100.0	100.0
דור אחד	25.6	7.7
שני דורות	70.4	88.8
שלושה דורות או יותר	3.9	3.5

¹ ראה הגדרת "מספר הדורות במשק הבית" בפרק ג.

1.4 בני 60 ומעלה במשקי בית לא-משפחתיים

בשנת 2008 התגוררו כ-207 אלף בני 60 ומעלה במשקי בית לא-משפחתיים. רובם (כ-195 אלף, 94%) גרו בגפם, והיתר – כ-12 אלף – התגוררו במשק בית עם אדם נוסף, לרוב מטפל.¹

שיעור הנשים בנות 60 ומעלה שגרו במשקי בית לא-משפחתיים היה גבוה פי 2.9 מזה של הגברים באותה קבוצת גיל (ראה לוח ו). שיעור היהודים היה גבוה פי 2 מזה של הערבים (23% ו-12%, בהתאמה). השיעור של בני 60 ומעלה מקרב עולי 1990 ואילך מבריה"מ (לשעבר) שגרו במשקי בית לא-משפחתיים היה דומה לזה של כלל היהודים בגיל זה (21% ו-23%, בהתאמה).

מעל מחצית (53%) מהגרים בגפם הם בני 60 ומעלה (28% מהגברים החיים בגפם ו-69% מהנשים החיות בגפן), ואילו חלקם באוכלוסייה עמד על כ-14%.²

לוח ו.- בני 60 ומעלה במשקי בית לא-משפחתיים, לפי מין

2008

נשים	גברים	סך הכל	
162.1	45.4	207.4	סך הכל – אלפים
62.8	25.8	47.8	אחוז מתוך כלל הגרים במשקי בית לא-משפחתיים
31.6	10.9	22.4	אחוז מתוך כלל בני 60 ומעלה

רוב בני 60 ומעלה שהתגוררו במשקי בית לא-משפחתיים היו אלמנים/ות (ראה לוח ז).

כ-11% מבני 60 ומעלה הגרים במשקי בית לא-משפחתיים גרו בעיר תל אביב-יפו, אבל רק כ-8% מכלל בני 60 ומעלה גרו בעיר זו.

¹ ייתכן שחלק מבין אלה שצוין שגרו בגפם, גרו למעשה עם מטפל שאינו שייך ל"אוכלוסיית הסקר" (ראה הגדרה בפרק ג).
² ראה: הלשכה המרכזית לסטטיסטיקה, שנתון סטטיסטי לישראל 2009, מס' 60, ירושלים תש"ע-2009, לוח 2.19, עמ' 140-141.

**תרשים 5. אחוז הגרים במשקי בית לא-משפחתיים, לפי מין וגיל
2008**

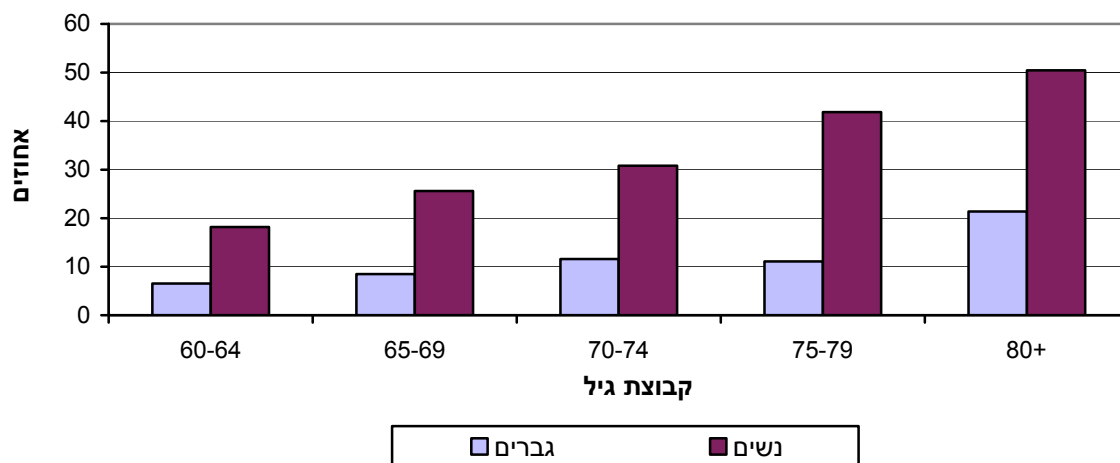

לוח ז. בני 60 ומעלה במשקי בית לא-משפחתיים, לפי מצב משפחתי ומין

2008

נשים	גברים	מצב משפחתי
162.1	45.4	סך הכל – אלפים
אחוזים		
100.0	100.0	סך הכל
2.3	8.7	נשוי/אה, חיה/בנפרד
17.9	28.5	גרושה
74.6	52.5	אלמן/ה
5.2	10.3	רווק/ה

בקרב בני 60 ומעלה ה"פנויים" (רווקים, גרושים, אלמנים או נשואים החיים בנפרד), היה חלקם היחסי של הגברים ושל הנשים שחיו במשקי בית לא-משפחתיים דומה (כ-63%).

מבני 60 ומעלה ה"פנויים" ממוצא אסיה-אפריקה, 68% גרו במשקי בית לא-משפחתיים, בהשוואה לכ-76% – ממוצא אירופה-אמריקה (לא כולל עולי 1990 ואילך מבריה"מ (לשעבר)¹) ו-79% שהם ואביהם היו ילידי ישראל.

¹ עולי 1990 ואילך מבריה"מ (לשעבר) ה"פנויים" נוטים לגור עם משפחת ילדיהם יותר מאשר ה"פנויים" בכלל האוכלוסייה.

2. מבנה המשפחות במשקי הבית

מבנה המשפחות מושפע מדפוס הנישואים, הגירושים, הפריור וההורות. כמו כן, מבנה המשפחה משתנה בשלבים השונים בחיי האדם.

מגורים עם המשפחה הם מסגרת המגורים הנפוצה ביותר. כ-88% מהיהודים וכ-97% מהערבים בני 15 ומעלה¹ גרו עם משפחתם הגרעינית.²

מרבית המשפחות (כ-92% מהן) גרו במשק הבית לבדן, ללא אחרים (שאינם חלק מהמשפחה) וללא משפחה נוספת במשק הבית.

לוח ח.- משפחות, לפי סוג משפחה וקבוצת אוכלוסייה
2008

עולי 1990 ואילך מבריה"מ (לשעבר) ^(ב)	מזה:		סך הכל ^(א)	סוג משפחה
	ערבים	יהודים		
273.0	281.3	1,404.0	1,728.7	סך הכל^(א) - אלפים
100.0	100.0	100.0	100.0	- אחוזים
				מזה:
32.0	8.1	26.7	23.7	זוג ללא ילדים
48.3	81.0	60.1	63.3	זוג עם ילדים,
				גיל הילד הצעיר:
34.4	70.6	46.2	50.0	עד 17
13.9	10.4	14.0	13.3	18 ומעלה
18.8	10.1	12.4	12.2	הורה יחיד,
				גיל הילד הצעיר:
8.0	5.0	6.0	6.0	עד 17
10.8	5.1	6.4	6.2	18 ומעלה

^(א) כולל "אחרים", ראה הגדרת "דת/קבוצת אוכלוסייה" בפרק ג.

^(ב) משפחות שבהן עולה אחד לפחות, שעלה בשנת 1990 ואילך מבריה"מ לשעבר.

^(ג) כולל משפחות שבהן אחים ללא בני זוג וללא ילדים משלהם או סב ו/או סבתא ונכדים בלבד.

בשנת 2008, מספר הנפשות הממוצע למשפחה עמד על 3.7. מספר זה היה נמוך יותר באוכלוסייה היהודית מאשר באוכלוסייה הערבית (ראה לוח ט).

¹ מתוך כלל בני 15 ומעלה במשקי הבית הפרטיים, ראה הגדרת "אוכלוסיית משקי הבית" בפרק ג.

² הכוונה לאנשים שגרו עם הוריהם, עם בני זוגם ו/או ילדיהם, משפחה של סב ו/או סבתא ונכדים בלבד או משפחה של אחים ללא בני זוג וללא ילדים משלהם.

**לוח ט. ממוצע נפשות למשפחה, לפי סוג משפחה וקבוצת אוכלוסייה
2008**

סוג משפחה	יהודים	ערבים
סך הכל^(א)	3.53	4.83
זוגות ללא ילדים	2.00	2.00
זוגות עם ילדים	4.41	5.30
משפחות חד-הוריות	2.65	3.46

^(א) כולל משפחות שבהן אחים ללא בני זוג וללא ילדים משלהם או סב ו/או סבתא ונכדים בלבד.

2.1 זוגות ללא ילדים

מספר הזוגות נאמד ב-1.5 מיליון, מתוכם כ-52 אלף זוגות לא-נשואים, שהם כ-3.5% מכלל הזוגות (ראה בהמשך, סעיף 2.3). 27% מכלל הזוגות הם זוגות ללא ילדים במשק הבית, והיתר – 73% – הם זוגות עם ילדים.

בקרב יהודים יש אחוז גבוה יותר של זוגות ללא ילדים מתוך כלל המשפחות – כ-27%, לעומת כ-8% בקרב ערבים (ראה לוח ח). מתוך כלל הזוגות עומד משקלם על 31%-9% בקרב היהודים והערבים, בהתאמה.

הזוגות היהודיים ללא ילדים מבוגרים יותר מהזוגות הערביים ללא ילדים. הגיל הממוצע של אישה יהודייה בקרב זוגות אלו הוא 55.6 בהשוואה ל-48.5 לאישה ערבייה. אחת הסיבות לכך היא היותה של האוכלוסייה היהודית מבוגרת יותר מהאוכלוסייה הערבית (גיל חציוני 32.2 לעומת 20.5, בהתאמה).

2.2 משפחות עם ילדים (בכל גיל)

א. זוגות עם ילדים

זוג עם ילדים הוא סוג המשפחה השכיח ביותר (ראה לוח ח).

חלקן היחסי של משפחות של זוגות עם ילדים (בכל גיל) מכלל המשפחות, היה גבוה יותר באוכלוסייה הערבית מאשר באוכלוסייה היהודית, וכך גם חלקן היחסי מתוך כלל המשפחות עם ילדים (91%-83%, בהתאמה; ראה לוח 14).

אחוז הזוגות שגיל הילד הצעיר שלהם היה עד 17 מתוך כלל המשפחות עם ילדים, היה גבוה יותר בקרב הערבים (78%) מאשר בקרב היהודים (64%). לעומת זאת, חלקם היחסי של זוגות שגיל הילד הצעיר שלהם היה 18 ומעלה מכלל המשפחות עם ילדים, היה גבוה יותר באוכלוסייה היהודית (19%) מאשר באוכלוסייה הערבית (11%).

ב. משפחות חד-הוריות

בשנת 2008 היו כ-212 אלף משפחות חד-הוריות, מתוכם כ-104 אלף משפחות שבהן גיל הילד הצעיר היה עד 17 (ראה לוח 14).

אחוז המשפחות החד-הוריות עם ילדים (בכל גיל) היה כ-12% מכלל המשפחות, 16% מכלל המשפחות עם ילדים וכ-11% מכלל המשפחות שבהן גיל הילד הצעיר היה עד 17.

חלקן היחסי של המשפחות החד-הוריות מתוך כלל המשפחות היה גבוה באוכלוסייה היהודית בהשוואה לאוכלוסייה הערבית (12% ו-10%, בהתאמה).

בכ-93% מהמשפחות החד-הוריות שבהן גיל הילד הצעיר היה עד 17, ההורה היה האם, וביתר – האב (ראה לוח 30).

**לוח י. משפחות חד-הוריות עם ילדים עד גיל 17,
לפי מצב משפחתי של ההורה וקבוצת אוכלוסייה
2008**

מזה:		סך הכל ^(א)	מצב משפחתי של ההורה
יהודים	ערבים		
14.2	84.7	104.3	סך הכל - אלפים
100.0	100.0	100.0	- אחוזים
28.0	13.0	15.1	נשוי/אה, ^(ב) חיה בנפרד
25.9	61.8	57.0	גרש/ה
44.6	10.3	14.7	אלמן/ה
..	14.9	13.1	רווק/ה

^(א) כולל "אחרים", ראה הגדרת "דת/קבוצת אוכלוסייה" בפרק ג.

^(ב) כולל משפחות שבהן ההורה נשוי אך בן/ת הזוג אינו נוכח במשק הבית או שאינו שייך לאוכלוסיית הסקר (ראה הגדרת "אוכלוסיית הסקר" בפרק ג). בשנת 2008 אחוז המשפחות האלו עמד על כ-1% מכלל המשפחות החד-הוריות עם ילדים בכל גיל, ועל כ-2% מהמשפחות החד-הוריות עם ילדים עד גיל 17.

קיימים הבדלים לפי צורת יישוב בחלקן היחסי של המשפחות החד-הוריות עם ילדים עד גיל 17 מתוך כלל המשפחות עם ילדים עד גיל 17. בערים אשדוד, תל אביב-יפו וחפיפה נמצא אחוז גבוה יחסית – כ-18%, בראשון לציון – 14% ובירושלים – 8% (נמוך מהאחוז הארצי – 11%).

ביישובים עירוניים היה אחוז המשפחות האלו 11% מכלל המשפחות עם ילדים עד גיל 17, בהשוואה ל-4% ביישובים כפריים (כפי שעולה מלוח 16).

כ-180 אלף ילדים עד גיל 17, שהם כ-8% מכלל הילדים בקבוצת גיל זו, חיו במשפחות חד-הוריות (ראה לוחות 22 ו-34).

כשליש מהילדים עד גיל 17 גרו במשפחות חד-הוריות ללא אחים נוספים עד גיל 17 במשק הבית, זאת בהשוואה ל-12% מהילדים שגרו עם זוג הורים.

המספר הממוצע של ילדים עד גיל 17 במשפחות חד-הוריות היה 1.7, בהשוואה ל-2.4 במשפחות עם זוג הורים.

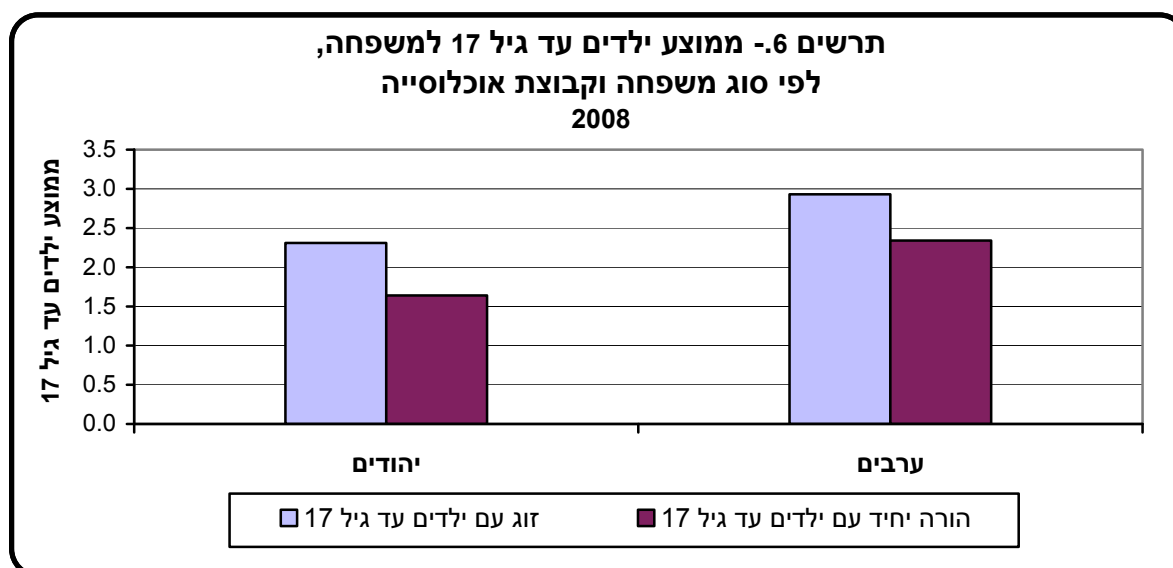

2.3 קוהביטציה¹

תופעת הקוהביטציה, כלומר מגורים משותפים של בני זוג שלא במסגרת נישואים, שכיחה יותר בקרב זוגות עד גיל 34 ויורדת במידה ניכרת לאחר גיל זה, הן אצל גברים והן אצל נשים (ראה לוח יא).

לוח יא. גברים ונשים החיים בקוהביטציה, לפי גיל

2008				
אחוז מכלל בני אותו גיל החיים עם בן/בת זוג ^(א)		מין		גיל
		נשים	גברים	
		52.4	52.4	סך הכל – אלפים ^(ב)
		אחוזים ^(ב)		
3.5	3.5	100.0	100.0	סך הכל
7.2	11.0	9.5	5.8	24-20
9.2	12.1	29.4	25.2	29-25
3.5	4.1	14.4	15.3	34-30
2.7	2.9	10.8	12.6	39-35
2.2	2.2	7.4	7.1	44-40
2.0	2.2	6.1	7.4	49-45
2.0	2.3	6.5	6.2	54-50
2.4	2.3	9.1	11.2	64-55
2.4	1.8	5.1	5.4	74-65
1.4	1.9	1.4	3.5	+75

^(א) כולל זוגות נשואים ולא-נשואים.

^(ב) כולל צעירים עד גיל 19.

¹ ראה הגדרת "קוהביטציה" בפרק ג.

המצב המשפחתי "רווק" היה הנפוץ ביותר בקרב החיים בקוהביטציה – כ-60%. חלקם היחסי של הרווקים דומה אצל הגברים ואצל הנשים (60%) (ראה לוח 27).

94% מהזוגות שחיו בקוהביטציה הם יהודים,¹ בהשוואה ל-81% מהזוגות הנשואים.

לוח יב. זוגות נשואים ולא-נשואים, לפי גיל והשכלה

2008		
זוגות לא-נשואים	זוגות נשואים	
50.3	25.3	אחוז עד גיל 34
41.5	27.1	אחוז אקדמאים ^(א)

^(א) "אקדמאים" מוגדרים כבעלי תעודה אקדמית בפועל על-פי "התעודה הגבוהה ביותר" (ראה הגדרה בפרק ג).

מהזוגות החיים בקוהביטציה שבהם גיל האישה היה עד 34, כ-43% היו ללא ילדים, בהשוואה ל-4% בלבד מהזוגות הנשואים שבהם גיל האישה היה עד 34 (כפי שעולה מלוח 25).

אחוז הזוגות הלא-נשואים עמד על כ-4% מכלל הזוגות היהודים.

בקרב הזוגות היהודים עם ילדים, מספר הזוגות הלא-נשואים היה נמוך מאוד (כ-2%). נראה שפעמים רבות הקוהביטציה משמשת כשלב מעבר לפני נישואים, בעיקר בקרב צעירים, ובני הזוג דוחים את שלב הפריזון עד לאחר נישואיהם.²

¹ יתר הזוגות הלא-נשואים הם בעיקר זוגות "אחרים", ראה הגדרת "דת/קבוצת אוכלוסייה" בפרק ג.
² ראה: בלוש-קליינמן, ו' ושרלין, ש', "קוהביטציה בקרב בוגרים צעירים בישראל", *חברה ורווחה*, יט, 4 (1999), עמ' 461-484.

ג. הגדרות והסברים

1. **אוכלוסיית הסקר:** כוללת את האוכלוסייה הקבועה, דה-יורה, של מדינת ישראל בגיל 15 ומעלה.

באוכלוסיית הסקר נכללים:

- א. תושבים קבועים השוהים בישראל.
- ב. תושבים קבועים השוהים מחוץ לישראל פחות משנה.
- ג. עולים חדשים ועולים בכוח – מרגע בואם לישראל.
- ד. תיירים, מתנדבים או תושבים ארעיים השוהים בישראל שנה או יותר ברציפות.
- ה. החל בשנת 1968, כולל תושבי מזרח ירושלים.
- ו. החל בשנת 1972, כולל את האוכלוסייה ביישובים היהודיים בנפת גולן; והחל בשנת 1982, כולל את כל התושבים בנפת גולן.
- ז. החל בשנת 2006, כולל את התושבים ביישובים היהודיים באזור יהודה והשומרון (משנת 1972 ועד שנת 2005 – אזורי יהודה והשומרון וחבל עזה).

באוכלוסיית הסקר לא נכללים:

- א. תושבים קבועים השוהים מחוץ לישראל שנה או יותר ברציפות.
 - ב. תיירים, מתנדבים או תושבים ארעיים השוהים בישראל פחות משנה.
 - ג. דיפלומטים ואנשי או"ם.
2. **אוכלוסיית משקי הבית:** הלוחות מתייחסים לכלל משקי הבית, פרט למשקי הבית בקיבוצים, במוסדות ובמעונות סטודנטים ולאנשים הגרים מחוץ ליישובים (בדווים בדרום ואחרים).
3. **משק בית:** אדם אחד או קבוצת אנשים הגרים יחד בדירה אחת באופן קבוע ברוב ימות השבוע ומנהלים תקציב הוצאות משותף למזון. משק בית יכול לכלול אנשים שאינם קרובי משפחה.

במשק בית נכללים:

- א. כל האנשים השייכים לאוכלוסיית הסקר וילדים מתחת לגיל 15, אשר לנים בדירה בדרך כלל 4 לילות בשבוע לפחות.

מבין אלה הלנים בדרך כלל פחות מ-4 לילות בשבוע נכללים בבני משק בית גם:

- ב. בן משק בית המשרת בצבא בשירות חובה (כולל נח"ל ושל"ת במסגרת שירות צבאי) או קבע, שאין לו כתובת אזרחית קבועה אחרת בישראל.
- ג. בן זוג נשוי הנעדר לרגל עבודה או לימודים, אך בן או בת זוגו מתגוררים בדירה וזו הכתובת הקבועה של הזוג (לא כולל בני זוג שחיים בנפרד).
- ד. אנשי צוות של מטוסים ושל אניות שזו כתובתם הקבועה בארץ, כלומר הכתובת שבה הם נוהגים ללון בארץ.
- ה. בן משפחה שמתגורר בזמן הביקור בדירה שנדגמה ואין לו כתובת קבועה אחרת בישראל.
- ו. בן משק בית השוהה בבית חולים פחות מחודש.
- ז. בן משק בית השוהה בחו"ל פחות משנה ברציפות.
- ח. בן משק בית לא נשוי הנעדר מהבית פחות מחודש לרגל חופשה, עבודה או לימודים בקורס קצר, ואין לו כתובת קבועה אחרת בארץ.
- ט. בן משק בית הלומד בפנימיות אזרחיות וצבאיות וכן מי שגר במעונות סטודנטים, אך בזמן החקירה נמצא בבית הוריו – אם זמן החקירה הוא בתקופת החופש הגדול.

במשק בית לא נכללים:

- א. בן זוג נשוי שעזב את הבית ואינו מתכוון לחזור (כלומר – בן זוג החי בנפרד, גם אם לא התגרש עדיין).
- ב. בן זוג נשוי שמתגורר בכתובת שונה מזו של משפחתו (בן או בת זוגו וילדיו) בשל עבודה או לימודים, אפילו אם לן בכתובת זו רוב ימות השבוע.
- ג. בן משק בית הלומד בפנימיות וכן מי שגר במעונות סטודנטים – אם זמן החקירה הוא במשך שנת הלימודים.
- ד. בן משפחה השוהה בקיבוץ במסגרת נח"ל או של"ת טרום צבאיים.
- ה. בן משפחה המתגורר זמנית בדירה שנדגמה אך רוב ימות השנה לן בדירה אחרת המהווה את כתובתו הקבועה.
- ו. בן משפחה שעבר לגור בבית אבות.
- ז. בן משפחה לא נשוי הנעדר מהבית חודש או יותר, ויש לו בארץ כתובת (אזרחית) אחרת שבה הוא לן רוב ימות השבוע.
- ח. בן משפחה השוהה בבית חולים חודש או יותר.
- ט. בן משפחה השוהה בבית סוהר (כולל מוסד וכפר עבודה) או במוסד למוגבלים (עיוורים, חירשים, אילמים, מפגרים) חודש או יותר.

4. גודל משק בית: נקבע לפי מספר הנפשות הכלולות במשק הבית לפי ההגדרה הנ"ל.

ממוצע נפשות למשק בית – מחושב על-ידי חלוקת סך כל הנפשות בכל משקי הבית במספר משקי הבית.

5. **יחס קרבה:** משתנה המציין את היחס בין הנפשות השונות במשק הבית לבין "נציג משק הבית" (ראה להלן). יחס זה יכול להיות צורת קרבה משפחתית (למשל בן זוג או אח), או אחרת (אינו קרוב משפחה).
- נציג משק הבית – האדם הרשום ראשון ברשימת האנשים השייכים למשק הבית, ואשר אליו מתייחסים יתר בני משק הבית ביחס קרבה.**

6. **סוג משק בית:** נקבע לפי "יחס הקרבה" ל"נציג משק הבית" שעליו דיווח המרואיין, ולפי משתנים דמוגרפיים נוספים (כגון מצב משפחתי, מין וגיל). לתיאור מפורט של המשתנה ושל אופן בנייתו ראה: הלשכה המרכזית לסטטיסטיקה, *טיפולוגיה של משקי הבית והמשפחות בישראל 1999*, פרסום טכני מס' 73, ירושלים, תשס"ג-2002.

סוג משק הבית כולל משקי בית משפחתיים ומשקי בית לא-משפחתיים:

משק בית לא-משפחתי – הוא משק בית שבו אדם אחד בלבד או קבוצת אנשים שאינם משפחה.

משק בית משפחתי – הוא משק בית שיש בו לפחות "משפחה" אחת. משקי הבית המשפחתיים מחולקים לשלושה סוגים:

- משק בית משפחתי הכולל משפחה גרעינית אחת;
 - משק בית משפחתי הכולל משפחה גרעינית אחת עם "אחרים";
 - משק בית משפחתי הכולל שתי משפחות גרעיניות ויותר.
- אחרים** הם אנשים הגרים במשק בית עם משפחה שאינה משפחתם הגרעינית.

על סוגי משפחות ראה להלן הגדרת "משפחה" ו"סוג משפחה".

7. **מספר הדורות במשק הבית:** קרבה של בן/בת זוג, אח/ות או גיס/ה נחשבת דור אחד; קרבה של הורה, בן/בת, חם/חמות או חתן/כלה נחשבת שני דורות; קרבה של סב/תא או נכד/ה נחשבת שלושה דורות וכיו"ב. אם במשק הבית נמצאים יותר מאחד מסוגי הקרבה לעיל, מספר הדורות הקובע הוא הגבוה ביותר.

8. **ילדים עד גיל 17 במשק הבית:** כולל את כל הילדים עד גיל 17 (ועד בכלל) במשק הבית. אינו כולל בני 15-17 שיש להם בן/בת זוג ו/או ילדים משלהם במשק הבית.

9. **משפחה:** משפחה גרעינית של שני אנשים או יותר החולקים משק בית אחד וקשורים זה לזה כבעל ואישה, כהורה וילד או כזוג ללא נישואים. בהגדרה נכללים גם קשרים אחרים: סב ו/או סבתא ונכד (ללא הוריו), או אחים (ללא בני זוג וללא ילדים משלהם). משק בית יכול לכלול יותר ממשפחה אחת.

10. **גודל משפחה:** נקבע לפי מספר הנפשות הכלולות במשפחה לפי ההגדרה הנ"ל.

ממוצע נפשות למשפחה – מחושב על-ידי חלוקת סך כל הנפשות בכל המשפחות במספר המשפחות.

11. **סוג משפחה:** נקבע לפי יחסי הקרבה של הנפשות השונות במשפחה, המבוססים על יחס הקרבה לנציג משק הבית. (לתיאור מפורט של המשתנה ושל אופן בנייתו ראה פרסום טכני מס' 73 הנזכר לעיל, בסעיף 6.6). משפחה יכולה להיות מסוגים שונים: זוג בלבד, זוג עם ילדים, הורה יחיד עם ילדים ("משפחה חד-הורית", כולל משפחות שבהן ההורה נשוי אך בן זוגו אינו נוכח במשק הבית או שאינו משתייך לאוכלוסיית הסקר)¹ או "אחר". משפחות עם ילדים מסווגות גם לפי גיל הילד הצעיר ביותר במשפחה, לפי קבוצות הגיל "עד 17", "18-24" ו-"25 ומעלה". סוג משפחה "אחר" כולל משפחה של אחים החיים יחד ללא הוריהם, ללא בני זוג וללא ילדים, וכן משפחה של סב ו/או סבתא החיים עם נכדים בגיל 15 ומעלה, ללא הוריהם.

12. **ילדים במשפחה:** כל מי שגר במשק הבית עם הורה אחד לפחות, ללא בן זוג או ילדים משלו במשק הבית. כולל גם בני 15 ומעלה הגרים במשק הבית עם סב ו/או סבתא, ללא הוריהם. ילדים יכולים להיות בכל גיל, אלא אם כן צוין אחרת.

13. **קוהביטציה:** מגורים משותפים באותו משק בית של בני זוג שאינם נשואים זה לזה. בסקר לא נשאלה שאלה מפורשת לגבי קוהביטציה. גבר ואישה המתייחסים זה לזה כבני זוג בשאלת יחס הקרבה ואינם נשואים זה לזה זוהו כזוג בקוהביטציה. המונח "זוגות לא-נשואים" זהה למונח "זוגות בקוהביטציה".

14. **דת/קבוצת אוכלוסייה:** ראש משק הבית הוא היחיד מבין בני משק הבית שנשאל מהי דתו. הדת של ראש משק הבית נרשמת כדתם של כל בני משק הבית. הסיווג לפי דת כולל: יהודים, מוסלמים, נוצרים, דרוזים ודת אחרת (דת אחרת כוללת גם ללא דת ולא ידוע).

קבוצת הדת "בני דתות אחרות" כוללת את כל אלו שהשיבו כי אינם יהודים. החל בשנת 2001 קבוצה זו חולקה לשתי קבוצות אוכלוסייה:

"ערבים": א. גרים ביישובים ערביים (יישובים לא-יהודיים); או

ב. גרים ביישובים יהודיים או מעורבים, והם ילידי ישראל או שהגיעו לישראל לפני 1990.

"אחרים": גרים ביישובים יהודיים או מעורבים, והגיעו לישראל משנת 1990 ואילך.

החל בשנת 2001 הערבים מוצגים בנפרד.

בגלל שכיחותם הנמוכה של ה"אחרים", לרוב קבוצה זו אינה מוצגת בנפרד, אלא נכללת בסך כל משקי הבית.

15. **צורת יישוב:** היישובים נחלקים לשתי קבוצות עיקריות, לפי גודל היישוב (מספר התושבים):

א. **יישובים עירוניים**, ובהם 2,000 תושבים ויותר, המסווגים לתת-קבוצות על-פי גודלם.

ב. **יישובים כפריים**, ובהם פחות מ-2,000 תושבים.

¹ בשנת 2008 – כ-1% מכלל המשפחות החד-הוריות עם ילדים בכל גיל, וכ-2% מהמשפחות החד-הוריות עם ילדים עד גיל 17.

צורת היישוב שהנתונים מסווגים על-פיה היא צורת היישוב הקבועה. משנת 2002 היישובים מסווגים לפי צורת היישוב שנקבעה על-סמך אומדני האוכלוסייה בסוף שנת 2001. משנת 2007 – לפי אומדן גודל האוכלוסייה של סוף שנת 2005. לפירוט נוסף ראה אתר הלמ"ס, מאגרי נתונים וכלי עבודה, *יישובים בישראל*.

16. יישובי פיתוח: נכללים היישובים המפורטים בתקנות שעודכנו במשך השנים על-פי חוק פיצויי פיטורין, תשכ"ג-1963. להלן פירוט של 25 יישובי הפיתוח הכלולים בעיבודים מסקרי כוח אדם:

יישובי פיתוח בצפון: בית שאן, חצור הגלילית, טבריה, יקנעם עילית, כרמיאל, מגדל העמק, מעלות-תרשיחא, נצרת עילית, עכו, עפולה, צפת, קריית שמונה, שלומי.

יישובי פיתוח בדרום: אופקים, אילת, בית שמש, דימונה, יבנה, ירוחם, מצפה רמון, נתיבות, ערד, קריית גת, קריית מלאכי, שדרות.

לפירוט נוסף ראה אתר הלמ"ס, מאגרי נתונים וכלי עבודה, *יישובים בישראל*.

17. מחוז ונפה: המחוזות והנפות הוגדרו לפי החלוקה המנהלית הרשמית של המדינה שלפיה קיימים 6 מחוזות ו-15 נפות, ראה פירוט ברשימת *היישובים, אוכלוסייתם וסמליהם*, 31.12.2002, פרסום טכני 75, הלשכה המרכזית לסטטיסטיקה.

החל ב-1972 נוספו אזורי יהודה, שומרון וחבל עזה כדי לאפיין את היישובים היהודיים ואוכלוסייתם הנמצאים באזורים אלו. הנתונים לשנת 2005 מתייחסים לתושבי יהודה ושומרון וחבל עזה ואינם משקפים שינויים שחלו באוכלוסייה עקב פינוי היישובים הישראליים (היישובים היהודיים) מחבל עזה ומצפון השומרון במסגרת חוק יישום תכנית ההתנתקות התשס"ה-2005.

החל בשנת 2006 – אזור יהודה ושומרון.

18. מוצא: המוצא נרשם ליהודים בלבד. ליהודים ילידי חוץ לארץ נרשמה ארץ/יבשת הלידה שלהם; ליהודים ילידי ישראל נרשמה ארץ/יבשת לידת האב.

19. שנות לימוד: מספר השנים שלמד הנחקר לימוד סדיר בבתי ספר. לימוד עצמי או ביקור בקורסים לא סדירים אינם נחשבים. בספירת השנים מביאים בחשבון רק את שנות הלימוד שבאו לסיומן. אם אדם לומד בעת הפקידה, שנת הלימוד מובאת בחשבון.

20. התעודה (תואר) הגבוהה ביותר: התעודה הגבוהה ביותר שאדם קיבל במשך לימודיו בבתי ספר או במסגרות לימודים המקנות תעודות רשמיות (לא כולל תעודת סיום קורס, תעודת סיום השתלמות וכד').

21. תכונות כוח העבודה האזרחי השנתי:

עבדו ב-12 החודשים האחרונים – כל בני 15 ומעלה שעבדו בארץ לפחות יום אחד ב-12 החודשים האחרונים שקדמו לסקר.

לא עבדו ב-12 החודשים האחרונים – כל בני 15 ומעלה שלא עבדו אפילו יום אחד ב-12 החודשים האחרונים שקדמו לסקר.

22. משלח יד: מתייחס לפעילויות ולעיסוקים שהנחקר מבצע במקום עבודתו, בלי להתחשב במקצוע שלמד אם אינו עוסק בו.

החל בשנת 1995 מסווגים הנחקרים על-פי סיווג משלחי היד 1994, המבוסס על הסיווג של ארגון העבודה הבין-לאומי:

International Labour Office, *International Standard Classification of Occupations: ISCO-88*, Geneva, 1990.

להסבר מפורט על סיווג משלחי היד, ראה: הלשכה המרכזית לסטטיסטיקה, הסיווג האחיד של משלחי היד 1994, פרסום טכני מס' 64, ירושלים, תשנ"ד-1994.

להגדרות והסברים נוספים ראה פרסומי הלשכה המרכזית לסטטיסטיקה:

1. טיפולוגיה של משקי הבית והמשפחות בישראל 1999, פרסום טכני מס' 73, ירושלים, תשס"ג-2002.
2. סקרי כוח אדם 2008, פרסום מיוחד 1377, ירושלים, תש"ע-2009.
3. משקי בית: תכונות כלכליות וצפיפות דיור 2008 על-פי סקרי כוח אדם, פרסום מיוחד 1376, ירושלים, תש"ע-2009.

ד. שיטות הסקר

1. אוכלוסיית הסקר

אוכלוסיית הסקר בסקרי כוח אדם כוללת את האוכלוסייה הקבועה של מדינת ישראל בגיל 15 ומעלה, כמפורט בפרק ג בסעיף 1.

2. שיטת הדגימה

המדגם העיקרי לסקר כוח אדם מוצא פעם בשנה בשני שלבים: בשלב הראשון מוצא מדגם של יישובים (כ-235 יישובים בכל שנה) בהתאם לגודלם. בשלב השני מוצא מדגם של דירות ביישובי המדגם, כך שהסתברות הדגימה לכל הדירות שווה. ברוב היישובים העירוניים מדגם הדירות מוצא מקובצי הארנונה של הרשויות המקומיות. ביישובים שאין עבורם רשימות ארנונה, מוצא המדגם מרשימת משקי הבית המתקבלת מהיישוב.

אל המדגם העיקרי מצורפות תוספות של יחידות דיור שאינן מכוסות בקובצי הארנונה וברשימות היישובים:

- תוספת שוטפת של דירות חדשות שאוכלסו לאחר מועד העדכון של קובצי הארנונה.
- תוספת שוטפת של משקי בית במזרח ירושלים שהוצאו לאחר מיפוי של תאי פקידה ממפקד האוכלוסין והדיור 1995.
- תוספת שוטפת של יחידות דיור במעונות סטודנטים, במרכזי קליטה ובמלונות שבהם משתכנים עולים חדשים.
- תוספת קבועה של משקי בית ונפשות במוסדות אחרים וביישובים קטנים שאינם מכוסים במדגמים השוטפים של הסקר, ושנדגמו מקובצי מפקד האוכלוסין והדיור 1995.

בכל רבע שנה משתתפים כ-10,000 משקי בית בסקר כוח אדם. יש לציין כי הרוב הגדול של משקי הבית נחקרים בשתי חקירות באותה שנה. ב-2008 נחקרו כ-22,500 משקי בית שונים ומהם כ-17,500 משקי בית נחקרו בשני רבעים שונים ו-5,000 נחקרו ברבע אחד.

3. שיטת האמידה

הנתונים הנאספים בסקר עוברים הקלדה, ביקורת וסימול. לאחר תהליכים אלו, מחשבים מכל מדגם רבע-שנתי אומדנים, כמוסבר בהמשך. האומדנים השנתיים המובאים בפרסום זה הם ממוצעים אריתמטיים של ארבעת האומדנים הרבע-שנתיים.

כדי לקבל אומדנים על כל אוכלוסיית הסקר, יש לשקלל את הנתונים שנאספו במדגם על-ידי מתן משקלות מתאימים למשיבים. לשם כך, מחלקים את האוכלוסייה לקבוצות שקלול, ללא תלות בדת, לפי גיל*מין ובהתאם לחלוקות גאוגרפיות.

שיטת האמידה מיועדת לצמצם הן את טעויות הדגימה והן את ההטיות העלולות לנבוע מכך שמשקי בית שלא השיבו יכולים להיות שונים בתכונותיהם מאלה שהשתתפו בסקר.

החל בשנת 1998 מופעלת שיטת אמידה חדשה לסקר. לפי שיטה זו, כדי לקבל אומדנים המתייחסים לכלל אוכלוסיית הסקר, נקבע "מקדם ניפוח" לכל משק בית שנחקר. לכל הנפשות השייכות לאותו משק בית יש אותו "מקדם ניפוח". "מקדם ניפוח" של משק בית מבטא את מספר משקי הבית ואת מספר הנפשות באוכלוסיית

הסקר שאותן מייצג משק הבית. לעומת זאת, בשיטת האמידה שהופעלה עד שנת 1998, לא היו מקדמי ניפוח אחידים בתוך משק הבית.

מערכת מקדמי הניפוח נקבעה בתהליך איטרטיבי (חוזר ונשנה), שבסיכומו מתקבלת התאמה מלאה בין התפלגות הנפשות "המנופחות" לבין האומדנים הדמוגרפיים השוטפים של הלמ"ס, המבוססים על המפקד שנערך בשנת 1995 לפי קבוצות הניפוח שנקבעו.

בשנת 2002 חלו מספר שינויים בהגדרת קבוצות הניפוח. להסברים נוספים ראה: הלשכה המרכזית לסטטיסטיקה, סקרי כוח אדם 2002, פרסום מיוחד 1218, ירושלים, תשס"ד-2004.

להסברים מפורטים על שיטות הדגימה והאמידה ולפירוט קבוצות הניפוח, ראה: הלשכה המרכזית לסטטיסטיקה, סקרי כוח אדם 2008, פרסום מיוחד 1377, ירושלים, תש"ע-2009.

4. שיטת האמידה בלוח 5

בלוח 5 מובאים נתונים על משקי בית ביישובים שבהם 50,000 תושבים ויותר.

יישובים שבהם 99,999-50,000 תושבים

שלא כמו יתר האומדנים בפרסום זה, שחישובם נעשה על-ידי שקלול הנתונים במקדמי הניפוח המתקבלים משיטת האמידה של הסקר, אומדני סך כל משקי הבית ביישובים שבהם 99,999-50,000 תושבים חושבו בצורה שונה. אומדן סך כל משקי הבית ביישובים אלו התקבל מהיחס שבין אומדן סך כל הנפשות ביישוב לבין ממוצע הנפשות למשק בית. אומדן ממוצע הנפשות למשק בית חושב על-סמך סקר כוח אדם, בדומה לאומדנים אחרים המתפרסמים כאן, ואילו אומדן סך כל הנפשות ביישוב התקבל ממערכת אומדני האוכלוסייה של הלמ"ס, שמהם נוכו אומדני הנפשות שאינן שייכות לאוכלוסיית משקי הבית (ראה פרק ג). כאמור, היחס בין שני אלה נותן את אומדן סך כל משקי הבית ביישוב. שיטה זו, המשלבת נתונים חיצוניים לסקר עם תכונה הנאמדת מהמדגם, חשופה לשונות קטנה יותר לעומת שיטת החישוב הישירה מתוך מדגם הסקר.

יישובים שבהם 100,000 תושבים ומעלה

אומדן סך כל משקי הבית המתפרסם עבור יישובים שבהם 100,000 תושבים ומעלה הוא האומדן הישיר מהסקר, וזאת כדי לשמור על עקיבות עם אומדנים המופיעים בפרסומים אחרים של הלמ"ס.

ה. מהימנות האומדנים

הממצאים המובאים בפרסום זה הם **אומדנים** המבוססים על סקר מדגמי ולכן הם עלולים להיות חשופים לטעויות משני סוגים: טעויות מדגמיות וטעויות לא-מדגמיות.

1. טעויות מדגמיות

טעויות מדגמיות נובעות מכך שחוקרים רק מדגם ולא את כלל האוכלוסייה. המדגם שהסקר הנוכחי מבוסס עליו הוא רק אחד מתוך מספר רב של מדגמים אפשריים, שהיו יכולים להתקבל באותה שיטת דגימה ובאותו גודל. ברור כי אומדנים המבוססים על מדגמים שונים יהיו שונים זה מזה, וכמעט כולם יהיו שונים מהערך שהיה מתקבל אילו נערך מפקד מלא ("הערך המפקדי").

האומדן X' הוא הערך הנאמד לפי המדגם המסוים של סקר זה עבור הערך המקביל לו X , שהיה מתקבל אילו נערך מפקד מלא.

טעות דגימה של אומדן $\sigma(X')$ היא מידה ממוצעת של השוני בין כל האומדנים השונים שהיו יכולים להתקבל מכל המדגמים האפשריים באותו גודל ובאותה שיטה, לבין הערך שהיה מתקבל לו נערך מפקד מלא, באותם תנאים של איסוף הנתונים.

כיוון שברור שאומדן מסוים סוטה (כמעט בוודאות) מהערך המפקדי, לא רצוי להתייחס בלעדית לערך הנאמד ממדגם אלא גם לרווח שבו הערך המפקדי עשוי להימצא בהסתברות נתונה (ברמת ביטחון מסוימת). אפשר לעשות זאת באמצעות **טעות הדגימה**.

טעות דגימה יחסית של האומדן נאמדת על-ידי היחס שבין טעות הדגימה לבין האומדן, כלומר $\frac{\sigma(X')}{X'}$.

רווח סמך לאומדן הוא רווח שמכיל את הערך המפקדי X ברמת ביטחון מסוימת, נתונה מראש. האומדן X' על-פי המדגם, והאומדן לטעות הדגימה שלו $\sigma(X')$, משמשים לבניית רווח סמך עם רמת ביטחון מסוימת, נתונה מראש, כך שהרווח מכיל את הערך המפקדי X בביטחון שנקבע.

מקובל להציג רווחי סמך ברמת ביטחון של 95%; רווח הסמך ברמת ביטחון זו מתקבל מהרווח שבין $X' - 2\sigma(X')$ לבין $X' + 2\sigma(X')$. משמעותו היא שניתן לומר בביטחון של 95% שהערך המפקדי נמצא ברווח זה.

ניתן לקבוע רמת ביטחון גבוהה יותר או נמוכה יותר, ולחשב את רווח הסמך כך:

α	67%	80%	90%	95%	99.5%
$k(\alpha)$	1.0	1.3	1.7	2.0	2.8

$k(\alpha)$ (שהוא מספר טעויות הדגימה לכל כיוון) ייקבע בהתאם לרמת הביטחון הדרושה α .

טעויות דגימה חושבו עבור כל האומדנים המובאים בפרסום זה. נוסף על כך, באתר הלמ"ס, תחת הכותרת **משקי בית ומשפחות, תכונות דמוגרפיות**, מובאים לוחות שמקבילים ללוחות של האומדנים ושבהם שתי טעויות הדגימה (רווח סמך 95%).

בפרסום זה נעשתה שיטת חישוב טעויות הדגימה על-פי המתכונת החדשה (ראה: הלשכה המרכזית לסטטיסטיקה, **משקי בית ומשפחות: תכונות דמוגרפיות 2004-2003 על פי סקרי כוח אדם**, פרסום מס' 1328, ירושלים, תשס"ח-2008, פרק ה).

כדי להזהיר את הקורא משימוש באומדנים החשופים לטעויות דגימה גבוהות, אומדנים עם טעויות דגימה יחסיות בין 25% ל-40% מוקפים בסוגריים כשהם מוצגים בלוחות הפרסום, ואילו אומדנים עם טעויות דגימה יחסיות מעל 40% אינם מוצגים, ובמקומם מופיע הסימן "...".

דוגמה:

בשנת 2008, אומדן המשפחות החד-הוריות עם ילדים עד גיל 17 הגרות במשקי בית שבהם יותר ממשפחה אחת היה 17.2 אלף (ראה לוח 14). לפי הלוח המקביל באתר הלמ"ס, **משקי בית ומשפחות, תכונות דמוגרפיות**, שתי טעויות הדגימה לאומדן הן 2.2 ± 17.2 . כלומר, ניתן לומר בביטחון של 95% כי מספר המשפחות החד-הוריות עם ילדים עד גיל 17 שגרו במשקי בית שהייתה בהם יותר ממשפחה אחת היה בין 15.0 לבין 19.4.

אם מעוניינים בביטחון גבוה מאוד של 99.5% יש לחלק את שתי טעויות הדגימה בשתיים ולכפול את טעויות הדגימה המתקבלות ב- $k(\alpha) = 2.8$. רווח הסמך הוא $1.1 * 2.8 \pm 17.2$. כלומר, ניתן לומר בביטחון כמעט מלא שמספר המשפחות החד-הוריות עם ילדים עד גיל 17 שגרו במשקי בית שבהם יותר ממשפחה אחת היה בין 14.1 ל-20.3.

הערה: רווחי הסמך הם בדרך כלל סימטריים סביב האומדן, אך עבור אומדנים המבוססים על מספר קטן של מקרים במדגם (פחות מארבעים מקרים) רווחי הסמך אינם סימטריים. במקרים אלו, הן האומדן עצמו והן האומדן לטעות הדגימה שלו חשופים לטעות גבוהה.

השוואה בין אומדנים של קבוצות זרות

באמצעות טעויות הדגימה של אומדנים המתייחסים **לשתי קבוצות זרות** (למשל גברים ונשים), אפשר לבחון אם ההפרש ביניהן משמעותי מבחינה סטטיסטית.

אם X'_1 הוא האומדן לקבוצה 1 ו- X'_2 הוא האומדן לקבוצה 2, אז האומדן להפרש בין שתי קבוצות אלו הוא:

$$D' = X'_1 - X'_2$$

רווח סמך להפרש D' ברמת ביטחון α הוא: $D' \pm k(\alpha)\sigma(D')$.

אם מעוניינים ברמת ביטחון של 95%, רווח הסמך להפרש D' הוא: $D' \pm 2\sigma(D')$.

האומדן לשתי טעויות הדגימה של אומדן ההפרש מחושב כך:

$$2\sigma(D') = \sqrt{(2\sigma(X'_1))^2 + (2\sigma(X'_2))^2}$$

$2\sigma(X'_1)$ ו- $2\sigma(X'_2)$ הן שתי טעויות הדגימה המתאימות לכל אחד מהאומדנים והן נמצאות באתר ה"למ"ס, משקי' בית ומשפחות, תכונות דמוגרפיות.

הערה: אפשר להשתמש בנוסחה שלעיל גם לקבלת שתי טעויות דגימה לאומדן ההפרש בין שתי שנים, אולם אם ההפרש הוא בין אומדנים **מקבילים של שתי שנים סמוכות**, יש לכפול את שתי טעויות הדגימה המתקבלות מהנוסחה בגורם תיקון השווה ל-0.7. במקרה זה, האומדן לשתי טעויות הדגימה של אומדן ההפרש יהיה:

$$2\sigma(D') = 0.7 \cdot \sqrt{(2\sigma(X'_1))^2 + (2\sigma(X'_2))^2}$$

להלן שני הקריטריונים להשוואה בין קבוצות. הקריטריונים **שקולים זה לזה**.

קריטריון א:

אם רווח הסמך מכיל את הערך אפס נאמר כי ההפרש אינו מובהק. כלומר, על-פי המדגם המסוים בסקר, **אי אפשר** לומר ברמת הביטחון של α , כי X_1 אכן שונה מ- X_2 באוכלוסייה עצמה (גם אם במדגם הם שונים זה מזה).

אם הרווח אינו מכיל את הערך אפס נאמר בביטחון של α כי קיים הפרש מובהק בין שתי הקבוצות. בכל מקרה, ניתן לומר ברמת ביטחון α כי ההפרש בין שתי הקבוצות הוא בין $D' - k(\alpha)\sigma(D')$ לבין $D' + k(\alpha)\sigma(D')$.

קריטריון ב:

אם ההפרש D' קטן (בערכו המוחלט) מ- $k(\alpha)\sigma(D')$, אזי ההפרש אינו מובהק ברמת ביטחון α .
אם ההפרש D' גדול (בערכו המוחלט) מ- $k(\alpha)\sigma(D')$, אזי ההפרש מובהק ברמת ביטחון α .

דוגמה:

בשנת 2008 גרו במשקי הבית כ-522.5 אלף גברים בגיל 25-34, 10.8% מהם במשקי בית לא-משפחתיים. מספר הנשים בקבוצת גיל זו שגרו במשקי בית עמד על 523.2 אלף, ו-6.2% מהן גרו במשקי בית לא-משפחתיים (ראה לוח 12).

אומדן ההפרש הוא: $D' = 10.8\% - 6.2\% = 4.6\%$.

על-פי הלוח המקביל של שתי טעויות הדגימה המופיעות באתר ה"למ"ס, משקי' בית ומשפחות, תכונות דמוגרפיות, שתי טעויות הדגימה של האומדנים הן 1.0% עבור גברים ו-0.6% עבור נשים.

לפי הנוסחה דלעיל, שתי טעויות הדגימה של אומדן ההפרש הן: $2\sigma(D') = \sqrt{1.0^2 + 0.6^2} = 1.2\%$. ולכן רווח הסמך 95% להפרש זה הוא: 4.6 ± 1.2 . כיוון שרווח הסמך אינו מכיל את הערך אפס, נאמר ברמת ביטחון של 95% שההפרש מובהק ושיש הבדל בין אחוז הגברים בגיל 25-34 הגרים במשקי

בית לא-משפחתיים מבין כלל הגברים בקבוצת גיל זו לבין האחוז המקביל עבור נשים. ההפרש נמצא בתחום שבין $3.4\% (= 4.6 - 1.2)$ לבין $5.8\% (= 4.6 + 1.2)$.

כדי להקל על הקורא, מצורף בסוף פרק זה תרשים עזר לקבלת הערך של שתי טעויות דגימה לאומדן ההפרש בין קבוצות זרות. זאת כדי לבחון אם ההפרש בין שתי קבוצות זרות מובהק ברמת ביטחון של 95%, מבלי להזדקק לנוסחת החישוב המובאת לעיל. לשם כך יש לבצע את הפעולות האלה:

1. למצוא בלוחות המקבילים באתר הלמ"ס, משקי בית ומשפחות, תכונות דמוגרפיות, את שתי טעויות הדגימה של האומדנים המשווים: $2\sigma(X'_1)$ ו- $2\sigma(X'_2)$.

2. להציג את ערכי שתי טעויות הדגימה שלהם, המתקבלים בסעיף 1 לעיל, כנקודות על שתי העמודות הקיצוניות בתרשים העזר המצורף לפרק זה.

3. למתוח קו בין שתי הנקודות שהתקבלו בסעיף 2. הקו חותך את העמודה האמצעית בתרשים. המספר המוצג על נקודת החיתוך של הקו עם העמודה האמצעית הוא ערכן של שתי טעויות דגימה של ההפרש בין האומדנים: $2\sigma(D')$.

4. אם ההפרש D' קטן (בערכו המוחלט) מ- $2\sigma(D')$, ההפרש אינו מובהק.

אם ההפרש D' גדול (בערכו המוחלט) מ- $2\sigma(D')$, ההפרש מובהק, וניתן לומר שהוא יימצא בתחום: $D' \pm 2\sigma(D')$. לחלופין, אפשר לבנות רווח סמך להפרש בין האומדנים באמצעות שתי טעויות הדגימה להפרש האומדנים, ולהפעיל את קריטריון א המופיע לעיל.

אם המספרים בתרשים אינם מתאימים לערכי טעויות הדגימה של האומדנים המשווים, ניתן להכפיל את טעויות הדגימה בגורם כפל כלשהו (למשל 1/10, 10, 100) ולהציג את הערכים המתקבלים על העמודות הקיצוניות. את המספר המתקבל מהעמודה האמצעית בתרשים יש לחלק באותו גורם כפל, כדי לקבל את ערכן של שתי טעויות דגימה של ההפרש.

דוגמה:

בשנת 2008, אחוז משקי הבית שבהם דור אחד בלבד מכלל משקי הבית המשפחתיים היה 40.5% בתל אביב-יפו ו-35.6% בחיפה (ראה לוח 7).

אומדן ההפרש הוא $D' = 40.5\% - 35.6\% = 4.9\%$.

על-פי הלוח המקביל של שתי טעויות הדגימה באתר הלמ"ס, משקי בית ומשפחות, תכונות דמוגרפיות, שתי טעויות הדגימה של האומדנים הן 2.6% עבור תל אביב-יפו ו-2.8% עבור חיפה.

כופלים את שתי טעויות הדגימה בעשר כדי לקבל קנה מידה בתרשים. מעבירים קו ישר בין הנקודות 26 ו-28 בשתי העמודות הקיצוניות של התרשים. הערך המתקבל בנקודה שבה הקו חוצה את העמודה האמצעית הוא 38 מחלקים את 38 בעשר והתוצאה המתקבלת עבור שתי טעויות הדגימה היא $2 \cdot \sigma(D') = 3.8\%$.

הערך שהתקבל קטן מאומדן ההפרש, ולכן ניתן לומר ברמת ביטחון של 95% שקיים הפרש מובהק בין תל אביב-יפו לבין חיפה באחוז משקי הבית המשפחתיים שבהם דור אחד בלבד.

2. טעויות לא-מדגמיות

טעויות לא-מדגמיות בסקר יכולות לנבוע ממקורות רבים בכל שלבי איסוף הנתונים ועיבודם, והן מצויות גם במפקד מלא.

הטעויות הלא-מדגמיות העיקריות בסקר הן:

א. **טעויות הנובעות מאי-היענות:** טעויות הנובעות מכך שמשקי בית מסוימים אינם נחקרים בגלל היעדרות או סירוב. דבר זה עלול לגרום להטיה מסוימת באומדנים, משום שתכונותיהם של האנשים הכלולים במשקי בית אלו יכולות להיות שונות מאלה של אנשים שנחקרו.

ב. **טעויות תשובה:** טעויות הנובעות מאי-הבנת השאלות, מחוסר רצון או מחוסר יכולת להשיב נכון או מהצגת שאלה בצורה לא נכונה.

ג. **טעויות בשלבי העיבוד:** טעויות בתהליך עיבוד החומר, כגון טעויות בסימול השאלונים ובהקלדתם. חלק מהטעויות מתקנות באמצעות ביקורות הנערכות על החומר.

בעוד שאת טעויות הדגימה אפשר לאמוד מתוך נתוני הסקר עצמו, קשה (ואף בלתי אפשרי) להעריך טעויות לא-מדגמיות. בפרסום זה לא מובאות הערכות כמותיות על הטעויות הלא-מדגמיות. חשוב להדגיש שבתכנון הסקר ובביצועו נעשה מאמץ להקטין ככל האפשר את מספר הטעויות.

תרשים למציאת רווחי סמך 95% להפרש בין קבוצות

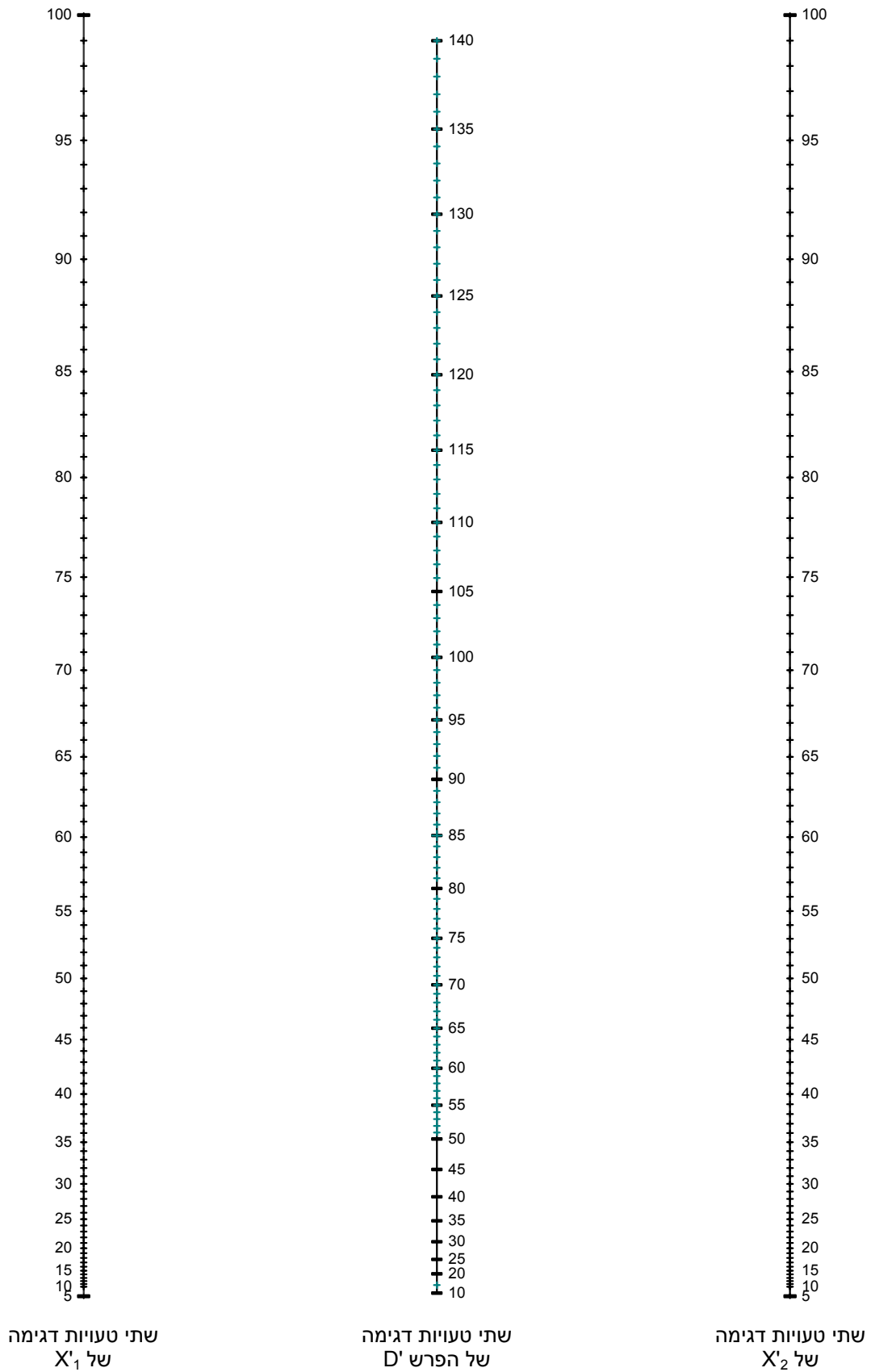

לוחות TABLES

לוחות נוספים מופיעים באתר האינטרנט של הלמ"ס:

- שתי טעויות דגימה ללוחות של שנת 2008
- לוחות נבחרים לשנת 2007
- שתי טעויות דגימה ללוחות הנבחרים של שנת 2007

Additional tables appear on the CBS website:

- Two sampling errors for the 2008 tables
- Selected tables for 2007
- Two sampling errors for the selected 2007 tables

הערות הסבר ללוחות

א. סימנים מיוחדים

ריק = נתונים שאין להם משמעות בגלל מבנה הלוח

- = חוסר מקרים

() = אומדנים החשופים לטעויות דגימה יחסיות גבוהות (25%-40%)

.. = אומדנים שאינם ניתנים לפרסום, הואיל והם חשופים לטעויות דגימה יחסיות גבוהות מאוד (מעל 40%)

ב. עיגול מספרים

סכום המספרים אינו מתאים בהכרח לסך הכל בגלל עיגול מספרים.

EXPLANATORY NOTES FOR THE TABLES

A. SPECIAL SYMBOLS

Blank space = Irrelevant as a result of the table's structure

- = No cases

() = Estimates open to high relative sampling errors (25%-40%)

.. = Estimates which cannot be published, since they are open to extremely high relative sampling errors (over 40%)

B. ROUNDING

Figures do not necessarily sum up to the total because of rounding.

משקי בית **HOUSEHOLDS**

TABLE 1.- HOUSEHOLDS,(1) BY SIZE OF HOUSEHOLD
AND POPULATION GROUP

לוח 1.- משקי בית,(1) לפי גודל משק בית
וקבוצת אוכלוסייה

	ממוצע נפשות למשק בית Average persons per household		מספר נפשות במשק הבית (אחוזים) Number of persons in household (percentages)								סך הכל (אלפים) Total (thousands)	
	ללא משקי בית שבהם נפש אחת בלבד Excluding one-person households	כולל משקי בית שבהם נפש אחת בלבד Including one-person households	7+	6	5	4	3	2	1	סך הכל Total		
Total population			כלל האוכלוסייה									
1970	4.20	3.80	11.4	6.3	11.1	19.1	17.8	21.9	12.4	100.0	765.8	1970
1975(2)	4.16	3.75	10.8	6.3	12.4	18.4	16.6	22.6	12.9	100.0	893.0	(2)1975
1980	4.09	3.66	9.1	6.8	13.6	18.8	15.2	22.5	14.0	100.0	1,025.8	1980
1985	4.05	3.58	7.8	6.9	15.0	18.9	13.9	22.1	15.4	100.0	1,151.5	1985
1985(2)	4.07	3.62	8.2	6.9	15.0	18.8	14.0	22.5	14.6	100.0	1,107.2	(2)1985
1990	4.12	3.64	8.1	8.0	16.0	17.9	13.5	21.2	15.4	100.0	1,227.5	1990
1995	4.04	3.56	7.2	7.8	15.0	18.2	14.8	21.1	15.9	100.0	1,509.2	1995
1998	3.95	3.47	6.5	7.0	14.1	18.6	15.5	22.2	16.2	100.0	1,650.0	1998
1998(2)	3.91	3.43	6.3	6.9	13.6	18.2	15.4	22.6	17.0	100.0	1,650.6	(2)1998
1999	3.91	3.41	6.4	6.7	13.2	18.2	15.8	22.6	17.1	100.0	1,699.5	1999
2000	3.90	3.40	6.4	6.9	12.8	17.7	16.5	22.5	17.2	100.0	1,752.3	2000
2001	3.88	3.36	6.1	6.6	12.9	17.2	16.3	22.9	18.0	100.0	1,819.7	2001
2001(3)	3.88	3.37	6.0	6.7	12.9	17.6	16.5	22.7	17.7	100.0	1,815.3	(3)2001
2002	3.88	3.37	5.9	6.7	13.0	17.7	16.3	22.8	17.6	100.0	1,849.8	2002
2003	3.87	3.37	6.1	6.5	13.1	18.0	16.0	22.9	17.4	100.0	1,883.2	2003
2004	3.85	3.36	6.1	6.2	13.1	17.6	16.4	23.1	17.4	100.0	1,926.4	2004
2005	3.82	3.35	6.0	5.9	13.1	17.5	17.0	23.7	16.9	100.0	1,968.3	2005
2006	3.84	3.34	6.2	6.3	12.9	17.0	16.5	23.5	17.7	100.0	2,007.3	2006
2007	3.83	3.33	6.1	6.4	12.8	16.9	16.4	23.7	17.9	100.0	2,051.6	2007
2008	3.83	3.33	5.8	6.3	13.1	17.4	15.7	23.9	17.8	100.0	2,087.4	2008
Jews			יהודים									
1970	3.90	3.50	8.3	5.7	11.2	20.0	18.6	23.2	13.0	100.0	695.2	1970
1975(2)	3.92	3.52	7.6	5.8	12.6	19.2	17.4	23.8	13.6	100.0	817.0	(2)1975
1980	3.82	3.41	5.8	6.2	13.7	19.6	15.9	24.0	14.8	100.0	937.3	1980
1985	3.81	3.35	4.5	6.2	15.2	19.7	14.3	23.6	16.5	100.0	1,036.7	1985
1985(2)	3.80	3.36	4.7	6.2	15.2	19.8	14.4	24.1	15.6	100.0	988.3	(2)1985
1990	3.86	3.38	4.6	7.0	16.2	18.5	14.2	22.8	16.8	100.0	1,084.6	1990
1995	3.82	3.33	4.5	6.8	14.7	18.6	15.4	22.7	17.4	100.0	1,314.8	1995
1998	3.74	3.25	4.1	5.9	13.8	18.7	15.7	23.9	17.9	100.0	1,417.0	1998
1998(2)	3.72	3.19	3.8	5.6	13.3	18.4	15.8	24.5	18.7	100.0	1,425.3	(2)1998
1999	3.68	3.17	3.9	5.4	12.8	18.4	16.1	24.5	18.8	100.0	1,459.5	1999
2000	3.67	3.16	3.9	5.3	12.6	17.7	17.0	24.4	19.1	100.0	1,491.7	2000
2001	3.65	3.12	3.7	5.4	12.4	17.1	16.8	24.7	19.9	100.0	1,540.8	2001
2001(3)	3.65	3.13	3.5	5.4	12.4	17.5	16.9	24.5	19.7	100.0	1,540.2	(3)2001
2002	3.65	3.13	3.6	5.4	12.3	17.7	16.5	24.8	19.7	100.0	1,565.3	2002
2003	3.65	3.13	3.8	5.2	12.5	17.8	16.3	25.0	19.5	100.0	1,594.6	2003
2004	3.64	3.12	3.8	4.9	12.5	17.5	16.8	25.1	19.4	100.0	1,621.8	2004
2005	3.61	3.11	3.7	4.4	12.5	17.7	17.2	25.6	19.0	100.0	1,659.3	2005
2006	3.63	3.10	3.9	4.8	12.3	17.0	16.8	25.4	19.9	100.0	1,688.3	2006
2007	3.62	3.09	4.0	5.0	11.9	16.5	16.8	25.7	20.0	100.0	1,723.3	2007
2008	3.62	3.10	3.9	4.8	12.2	17.2	16.1	26.0	19.9	100.0	1,750.7	2008
Arabs and others			ערבים ואחרים									
1970	6.40	6.00	41.9	11.9	10.3	9.5	9.6	10.3	6.5	100.0	70.6	1970
1975(2)	6.58	6.26	45.4	11.6	11.0	9.6	7.9	8.9	5.6	100.0	76.0	(2)1975
1980	6.61	6.32	44.2	13.3	12.6	9.9	7.7	7.3	5.1	100.0	88.5	1980
1985	6.01	5.71	37.1	13.2	13.5	11.3	10.3	8.6	5.9	100.0	114.9	1985
1985(2)	6.04	5.76	37.8	13.1	13.4	10.9	10.4	8.7	5.6	100.0	118.9	(2)1985
1990	5.88	5.64	34.1	15.6	15.1	12.9	8.5	8.9	4.9	100.0	143.0	1990
1995	5.34	5.09	25.7	14.8	16.6	16.0	11.0	10.2	5.7	100.0	194.4	1995
1998	5.06	4.82	21.1	13.8	15.8	17.8	14.2	11.5	5.8	100.0	233.0	1998
1998(2)	5.20	4.90	22.0	14.6	15.9	16.8	13.0	10.8	6.8	100.0	225.3	(2)1998
1999	5.13	4.85	21.4	14.4	15.7	16.7	14.2	10.9	6.7	100.0	240.0	1999
2000	5.07	4.80	20.3	15.9	14.3	17.7	13.7	11.7	6.4	100.0	260.6	2000
2001	4.96	4.68	19.5	13.6	15.4	17.5	13.8	13.1	7.2	100.0	278.9	2001
2001(3)	4.98	4.73	19.7	13.8	15.8	18.1	13.9	12.4	6.3	100.0	275.1	(3)2001
2002	4.94	4.70	18.6	14.0	16.9	17.8	14.9	11.9	6.0	100.0	284.5	2002
2003	4.94	4.70	19.3	13.4	16.6	18.8	14.5	11.3	6.2	100.0	288.6	2003
2004	4.86	4.61	18.5	13.3	16.7	18.1	14.6	12.2	6.6	100.0	304.6	2004
2005	4.84	4.62	18.3	14.3	16.6	16.1	15.9	13.1	5.7	100.0	309.0	2005
2006	4.83	4.60	18.1	14.5	16.0	17.2	14.7	13.5	6.0	100.0	319.1	2006
2007	4.80	4.56	17.1	13.3	17.4	18.6	13.9	13.4	6.4	100.0	328.3	2007
2008	4.78	4.52	16.1	14.0	17.8	18.6	14.0	12.9	6.6	100.0	336.7	2008
Arabs			ערבים									
2001(3)	5.31	5.10	23.6	16.2	17.3	17.5	10.9	9.5	5.0	100.0	228.0	(3)2001
2002	5.26	5.06	22.2	16.5	18.9	17.0	11.4	9.5	4.7	100.0	236.8	2002
2003	5.21	4.98	22.5	15.4	18.1	18.0	11.6	9.2	5.3	100.0	245.5	2003
2004	5.14	4.91	21.9	15.2	18.8	17.1	11.6	10.1	5.5	100.0	255.3	2004
2005	5.09	4.91	21.3	16.3	18.3	15.9	12.8	11.0	4.5	100.0	263.8	2005
2006	5.09	4.90	21.1	16.7	17.7	16.8	12.1	10.9	4.8	100.0	272.0	2006
2007	5.06	4.86	19.8	15.3	19.2	18.3	11.4	10.8	5.0	100.0	279.2	2007
2008	5.01	4.80	18.7	15.8	19.5	18.5	12.1	10.2	5.1	100.0	287.8	2008
Others			אחרים									
2001(3)	3.25	2.96	..	(1.9)	8.2	21.3	28.5	26.4	12.7	100.0	47.0	(3)2001
2002	3.22	2.94	..	(1.5)	6.7	21.9	32.5	24.2	12.6	100.0	47.7	2002
2003	3.32	3.07	(1.2)	(1.9)	8.3	23.5	31.3	23.0	10.9	100.0	43.1	2003
2004	3.31	3.02	(1.2)	3.4	5.9	23.4	30.3	23.2	12.7	100.0	49.3	2004
2005	3.21	2.93	(0.8)	3.0	6.5	17.7	34.0	25.6	12.6	100.0	45.2	2005
2006	3.16	2.88	(0.9)	1.9	6.6	19.2	29.8	28.2	13.4	100.0	47.0	2006
2007	3.18	2.87	(1.2)	1.7	6.7	20.0	27.8	28.4	14.2	100.0	49.2	2007
2008	3.24	2.89	(1.2)	3.2	7.4	19.1	24.8	28.7	15.5	100.0	48.9	2008

- (1) Excluding institutions; as of 1974 - also excluding people living outside localities (Bedouins in the South and others), and as of 1985 excluding also kibbutzim and student dormitories. (1) אינו כולל מוסדות; החל ב-1974 אינו כולל גם אנשים הגרים מחוץ ליישובים (בדווים בדרום ואחרים), והחל ב-1985 אינו כולל גם קיבוצים ומעונות סטודנטים.
- (2) Data are based on population estimates revised according to the census results of 1972, 1983, or 1995. (2) הנתונים מבוססים על אומדני אוכלוסייה מתוקנים על-פי תוצאות מפקד 1972, מפקד 1983 או מפקד 1995.
- (3) Based on revised weighting groups, see Introduction, Chapter C. (3) על בסיס קבוצות ניפוח מתוקנות. ראה מבוא, פרק ד.

TABLE 2.- HOUSEHOLDS, BY SIZE OF HOUSEHOLD,
TYPE OF LOCALITY OF RESIDENCE
AND POPULATION GROUP

לוח 2.- משקי בית, לפי גודל משק בית,
צורת יישוב מגורים
וקבוצת אוכלוסייה

2008											
Type of locality	ממוצע נפשות למשק בית(1) Average persons per household(1)	מספר נפשות במשק הבית (אחוזים) Number of persons in household (percentages)								סך הכל (אלפים) Total (thousands)	צורת יישוב
		7+	6	5	4	3	2	1	סך הכל Total		
Grand total	3.3	5.8	6.3	13.1	17.4	15.7	23.9	17.8	100.0	2,087.4	סך כולל
<i>Urban localities - total</i>	<i>3.3</i>	<i>5.7</i>	<i>6.1</i>	<i>12.8</i>	<i>17.1</i>	<i>15.7</i>	<i>24.2</i>	<i>18.3</i>	<i>100.0</i>	<i>1,984.9</i>	<i>יישובים עירוניים - סך הכל</i>
Thereof:											מזה:
200,000+ - total	3.0	5.8	4.8	10.1	13.5	14.7	27.1	24.1	100.0	592.6	200,000+ - סך הכל
Jerusalem	3.9	14.6	8.3	12.7	13.6	13.1	20.7	17.1	100.0	187.0	ירושלים
Tel Aviv-Yafo	2.3	0.8	2.3	5.7	9.4	12.7	31.5	37.5	100.0	172.0	תל אביב-יפו
Haifa	2.6	1.3	2.4	7.8	12.9	15.7	32.9	27.0	100.0	99.6	חיפה
Rishon LeZiyyon	3.1	(0.8)	3.4	15.9	18.7	19.9	26.5	14.7	100.0	72.0	ראשון לציון
Ashdod	3.4	5.7	6.9	11.1	19.7	16.8	25.2	14.6	100.0	62.0	אשדוד
<i>Rural localities</i>	<i>4.0</i>	<i>7.8</i>	<i>9.5</i>	<i>18.4</i>	<i>23.4</i>	<i>16.6</i>	<i>17.4</i>	<i>6.8</i>	<i>100.0</i>	<i>102.5</i>	<i>יישובים כפריים</i>
Jews											יהודים
Total	3.1	3.9	4.8	12.2	17.2	16.1	26.0	19.9	100.0	1,750.7	סך הכל
<i>Urban localities - total</i>	<i>3.1</i>	<i>3.7</i>	<i>4.5</i>	<i>11.8</i>	<i>16.8</i>	<i>16.0</i>	<i>26.4</i>	<i>20.6</i>	<i>100.0</i>	<i>1,656.3</i>	<i>יישובים עירוניים - סך הכל</i>
200,000+ - total	2.8	4.0	3.6	9.1	13.0	14.7	29.3	26.3	100.0	517.2	200,000+ - סך הכל
Jerusalem	3.4	10.6	5.5	9.8	12.7	14.6	25.2	21.7	100.0	135.8	ירושלים
Tel Aviv-Yafo	2.2	(0.6)	1.9	5.6	9.1	12.1	32.1	38.4	100.0	164.8	תל אביב-יפו
Haifa	2.5	1.2	1.8	7.5	12.3	14.9	34.7	27.5	100.0	88.7	חיפה
Rishon LeZiyyon	3.1	(0.8)	3.5	16.0	18.7	19.5	26.7	14.9	100.0	70.6	ראשון לציון
Ashdod	3.4	6.2	7.2	11.6	18.8	16.5	25.6	14.1	100.0	57.2	אשדוד
Size of locality:											גודל יישוב:
100,000-199,999	3.0	3.2	4.0	10.7	16.9	16.9	27.4	20.9	100.0	426.0	199,999-100,000
50,000-99,999	3.2	3.8	5.1	13.9	19.2	16.8	24.3	17.0	100.0	169.1	99,999-50,000
20,000-49,999	3.1	3.5	5.0	12.5	18.9	16.5	25.4	18.3	100.0	385.9	49,999-20,000
10,000-19,999	3.5	3.5	7.0	18.2	22.7	16.0	19.8	12.7	100.0	81.3	19,999-10,000
2,000-9,999	3.9	6.6	7.5	22.3	20.8	15.4	18.3	9.0	100.0	76.8	9,999-2,000
Thereof:(3)											מזה:(3)
Development localities	3.3	4.8	6.4	13.1	18.4	16.1	22.6	18.6	100.0	204.8	יישובי פיתוח
North	3.1	2.5	5.1	13.8	18.3	16.5	25.3	18.6	100.0	103.8	צפון
South	3.4	7.2	7.8	12.4	18.4	15.7	19.8	18.7	100.0	100.9	דרום
<i>Rural localities - total</i>	<i>3.9</i>	<i>6.2</i>	<i>8.9</i>	<i>18.4</i>	<i>23.5</i>	<i>17.3</i>	<i>18.4</i>	<i>7.3</i>	<i>100.0</i>	<i>94.4</i>	<i>יישובים כפריים - סך הכל</i>
Moshavim	3.8	4.6	8.4	17.4	26.4	17.3	18.3	7.5	100.0	65.9	מושבים
Villages	4.1	9.8	10.1	20.8	16.7	17.2	18.6	6.7	100.0	28.6	כפרים
Arabs											ערבים
Total	4.8	18.7	15.8	19.5	18.5	12.1	10.2	5.1	100.0	287.8	סך הכל
<i>Urban localities - total</i>	<i>4.8</i>	<i>18.4</i>	<i>15.8</i>	<i>19.6</i>	<i>18.4</i>	<i>12.2</i>	<i>10.3</i>	<i>5.2</i>	<i>100.0</i>	<i>279.9</i>	<i>יישובים עירוניים - סך הכל</i>
200,000+ - total	4.9	21.6	15.0	18.2	17.1	12.2	9.1	6.8	100.0	62.4	200,000+ - סך הכל
Thereof:											מזה:
Jerusalem	5.2	25.8	16.1	20.4	16.3	9.4	7.5	4.5	100.0	49.8	ירושלים
Size of locality:											גודל יישוב:
50,000-199,999	4.3	13.4	13.3	18.2	21.2	11.5	14.4	8.0	100.0	20.3	199,999-50,000
20,000-49,999	4.6	15.6	13.2	21.5	17.6	14.9	11.7	5.4	100.0	68.0	49,999-20,000
10,000-19,999	5.1	21.6	19.8	16.1	19.6	12.1	8.1	2.7	100.0	67.5	19,999-10,000
2,000-9,999	4.7	16.4	15.7	23.2	18.6	9.7	11.2	5.2	100.0	61.6	9,999-2,000
<i>Rural localities</i>	<i>5.4</i>	<i>27.6</i>	<i>17.4</i>	<i>17.3</i>	<i>21.9</i>	<i>8.9</i>	<i>(5.2)</i>	<i>..</i>	<i>100.0</i>	<i>7.9</i>	<i>יישובים כפריים</i>

(1) Including one-person households.

(2) Including "Others", see definitions in the Introduction.

(3) Of localities with 2,000-49,999 residents.

(1) כולל משקי בית שבהם נפש אחת בלבד.

(2) כולל "אחרים", ראה הגדרות במבוא.

(3) מתוך יישובים שבהם 2,000 עד 49,999 תושבים.

TABLE 3.- HOUSEHOLDS, BY SIZE OF HOUSEHOLD,
DISTRICT AND POPULATION GROUP

לוח 3.- משקי בית, לפי גודל משק בית,
מחוז וקבוצת אוכלוסייה

2008

District	ממוצע נפשות למשק בית(1) Average persons per household(1)	מספר נפשות במשק הבית (אלפים) Number of persons in household (thousands)							סך הכל (אלפים)	מחוז
		7+	6	5	4	3	2	1	Total (thousands)	
Total populationכלל האוכלוסייה										
Grand total	3.3	122.1	130.6	273.3	363.6	328.6	498.5	370.6	2,087.4	סך כולל
Jerusalem	3.9	32.4	20.1	29.5	31.1	29.3	43.5	34.5	220.4	ירושלים
Northern	3.9	25.1	32.3	51.6	59.0	45.0	51.4	31.9	296.4	הצפון
Haifa	3.1	11.9	12.2	29.7	45.3	46.6	74.0	54.6	274.4	חיפה
Central	3.3	15.0	30.7	78.6	104.7	86.1	116.0	71.0	502.0	המרכז
Tel Aviv	2.6	9.7	12.9	38.7	61.9	66.3	136.7	127.1	453.3	תל אביב
Southern	3.4	19.6	16.0	33.9	50.0	44.9	66.3	47.7	278.4	הדרום
Judea and Samaria Area(2)	4.3	8.5	6.5	11.3	11.6	10.4	10.7	3.7	62.7	אזור יהודה והשומרון(2)
Jewsיהודים										
Total	3.1	67.8	83.5	213.5	301.0	281.6	455.1	348.3	1,750.7	סך הכל
Jerusalem	3.6	19.4	11.0	18.2	22.6	24.5	38.7	32.0	166.4	ירושלים
Northern	3.2	3.8	8.4	23.1	30.6	26.3	35.4	24.1	151.7	הצפון
Haifa	2.8	4.8	5.3	21.2	34.4	38.2	66.1	50.9	220.8	חיפה
Central	3.3	11.8	26.2	71.6	97.0	79.9	109.2	68.4	464.1	המרכז
Tel Aviv	2.6	9.3	11.6	37.7	59.3	62.0	132.7	124.1	436.6	תל אביב
Southern	3.2	10.4	14.6	30.6	45.6	40.4	62.5	45.3	249.4	הדרום
Judea and Samaria Area(2)	4.3	8.5	6.5	11.2	11.4	10.3	10.4	3.6	61.8	אזור יהודה והשומרון(2)
Arabsערבים										
Total	4.8	53.7	45.5	56.2	53.3	34.9	29.3	14.8	287.8	סך הכל
Jerusalem	5.2	12.9	9.2	10.9	8.3	4.7	4.0	2.3	52.2	ירושלים
Northern	4.6	21.3	23.8	28.0	27.1	17.3	14.8	7.1	139.4	הצפון
Haifa	4.5	7.0	6.7	7.9	10.2	7.2	5.7	2.2	47.0	חיפה
Central	4.5	3.2	4.1	6.4	5.7	3.4	3.4	1.4	27.5	המרכז
Tel Aviv	3.7	..	(0.8)	..	(0.9)	1.3	(0.6)	(0.9)	5.2	תל אביב
Southern	7.1	9.0	(1.0)	2.6	(1.0)	(1.1)	(0.8)	..	16.4	הדרום
Othersאחרים										
Total(3)	2.9	(0.6)	1.6	3.6	9.4	12.1	14.0	7.6	48.9	סך הכל(3)
Thereof:										מזה:
Northern	3.0	1.3	1.4	1.2	(0.7)	5.3	הצפון
Haifa	2.6	(0.6)	(0.6)	1.3	2.3	(1.6)	6.7	חיפה
Central	2.9	-	..	(0.6)	2.0	2.8	3.3	(1.2)	10.3	המרכז
Tel Aviv	2.8	(0.6)	1.7	3.0	3.4	2.1	11.4	תל אביב
Southern	3.1	(0.7)	3.4	3.4	2.9	(1.5)	12.6	הדרום

(1) Including one-person households.

(2) In Judea and Samaria Area, the data refer only to households in Jewish localities.

(3) Including Jerusalem District and Judea and Samaria Area.

(1) כולל משקי בית שבהם נפש אחת בלבד.

(2) באזור יהודה והשומרון הנתונים מתייחסים למשקי בית ביישובים יהודיים בלבד.

(3) כולל מחוז ירושלים ואזור יהודה והשומרון.

TABLE 4.- HOUSEHOLDS, BY DISTRICT,
SUB-DISTRICT AND POPULATION GROUP

לוח 4.- משקי בית, לפי מחוז,
נפה וקבוצת אוכלוסייה

2008

District and Sub-district	Thereof:		מזה:		כלל האוכלוסייה(1)		מחוז ונפה
	Arabs		Jews		Total population(1)		
	ערבים		יהודים				
	ממוצע נפשות למשק בית(2)	משקי בית (אלפים)	ממוצע נפשות למשק בית(2)	משקי בית (אלפים)	ממוצע נפשות למשק בית(2)	משקי בית (אלפים)	
	Average persons per household(2)	Households (thousands)	Average persons per household(2)	Households (thousands)	Average persons per household(2)	Households (thousands)	
Grand total	4.80	287.8	3.10	1,750.7	3.33	2,087.4	סך כולל
Jerusalem District	5.18	52.2	3.56	166.4	3.94	220.4	מחוז ירושלים
Northern District(3)	4.61	139.4	3.24	151.7	3.88	296.4	מחוז הצפון(3)
Zefat	4.54	1.5	3.57	23.7	3.63	25.7	צפת
Kinneret	4.70	8.0	3.68	17.6	3.98	26.0	כנרת
Yizre'el	4.65	50.9	3.07	50.7	3.84	103.2	יזרעאל
Akko	4.59	75.3	3.09	57.4	3.93	135.5	עכו
Haifa District	4.47	47.0	2.77	220.8	3.05	274.4	מחוז חיפה
Haifa	3.61	13.5	2.67	168.8	2.74	187.8	חיפה
Hadera	4.82	33.4	3.08	52.0	3.74	86.6	חדרה
Central District	4.46	27.5	3.28	464.1	3.33	502.0	מחוז המרכז
Sharon	4.25	17.7	3.20	86.3	3.37	105.4	השרון
Petah Tiqwa	4.77	6.7	3.23	165.8	3.27	176.8	פתח תקווה
Ramla	5.07	2.9	3.61	67.4	3.65	72.1	רמלה
Rehovot	3.22	144.6	3.22	147.7	רחובות
Tel Aviv District	3.66	5.2	2.63	436.6	2.64	453.3	מחוז תל אביב
Southern District	7.12	16.4	3.19	249.4	3.41	278.4	מחוז הדרום
Ashqelon	3.31	126.9	3.29	135.3	אשקלון
Be'er Sheva	7.17	16.1	3.06	122.4	3.53	143.0	באר שבע
Judea and Samaria Area(4)	-	-	4.31	61.8	4.29	62.7	אזור יהודה השומרון(4)

(1) Including "Others", see definitions in the Introduction.

(2) Including one-person households.

(3) Including Golan sub-district.

(4) In Judea and Samaria Area, the data refer only to households in Jewish localities.

(1) כולל "אחרים", ראה הגדרות במבוא.

(2) כולל משקי בית שבהם נפש אחת בלבד.

(3) כולל נפת גולן.

(4) באזור יהודה והשומרון הנתונים מתייחסים למשקי בית ביישובים יהודיים בלבד.

**TABLE 5.- HOUSEHOLDS AND AVERAGE SIZE OF HOUSEHOLD
IN LOCALITIES WITH 50,000
RESIDENTS AND MORE**

**לוח 5.- משקי בית וגודל משק בית ממוצע
ביישובים שבהם 50,000
תושבים ויותר**

2008			
Locality	ממוצע נפשות למשק בית(1) - סך הכל Average persons per household(1) - total	משקי בית (אלפים) - סך הכל Households (thousands) - total	יישוב
Ashdod	3.36	62.0	אשדוד
Ashqelon	3.03	36.8	אשקלון
Be'er Sheva	2.92	62.9	באר שבע
Bene Beraq	3.98	36.1	בני ברק
Bat Yam	2.63	47.5	בת ים
Herzliyya(2)	2.62	31.7	הרצלייה(2)
Hadera(2)	2.89	24.9	חדרה(2)
Holon	2.91	58.6	חולון
Haifa	2.55	99.6	חיפה
Jerusalem	3.86	187.0	ירושלים
Kefar Sava(2)	3.03	26.2	כפר סבא(2)
Lod(2)	3.19	21.0	לוד(2)
Nazareth(2)	4.24	15.5	נצרת(2)
Netanya	3.00	57.7	נתניה
Petah Tiqwa	3.00	62.3	פתח תקווה
Rishon LeZiyyon	3.09	72.0	ראשון לציון
Rehovot	2.97	34.5	רחובות
Ramla(2)	3.70	16.9	רמלה(2)
Ramat Gan	2.56	49.6	רמת גן
Ra'annana(2)	3.04	23.1	רעננה(2)
Tel Aviv-Yafo	2.25	172.0	תל אביב-יפו

(1) Including one-person households.

(2) The estimate of households for this locality is calculated differently from other estimates produced from the Labour Force Survey, which appear in this or other publications.

(1) כולל משקי בית שבהם נפש אחת בלבד.

(2) אומדן משקי הבית ליישוב זה מחושב באופן שונה מאומדנים אחרים המופקים מסקר כוח אדם והמופיעים בפרסום זה או בפרסומים אחרים. ראה מבוא, פרק ד, סעיף 4.

לוח 6- משקי בית, לפי סוג משק בית, גודל משק בית וקבוצת אוכלוסייה

2008

סך הכל (אחוזים)	מספר נפשות במשק הבית (אלפים) Number of persons in household (thousands)					סך הכל (אלפים) Total (thousands)	סוג משק בית
	5+	4	3	2	1		
100.0	526.0	363.6	328.6	498.5	370.6	2,087.4	סך כולל
100.0	525.7	362.9	325.2	473.6		1,687.3	משקי בית משפחתיים - סך הכל
100.0	473.0	338.6	305.0	473.6		1,590.2	משקי בית שבהם משפחה אחת
100.0				370.1		370.1	זוג ללא ילדים
							זוג עם ילדים, גיל הילד הצעיר:
100.0	430.5	252.0	134.4			817.0	עד 17
100.0	25.4	52.9	62.5			140.8	17-24
100.0	3.1	12.7	53.3			69.1	25 ומעלה
							הורה יחיד, גיל הילד הצעיר:
100.0	12.2	16.2	33.1	25.6		87.2	עד 17
100.0	1.3	2.4	11.4	22.8		37.9	17-24
100.0	..	1.6	7.9	47.3		56.9	25 ומעלה
100.0	2.2	8.2		11.2	אחר(1)
100.0	21.6	16.8	20.2			58.6	משקי בית שבהם משפחה אחת עם אחרים
100.0	..	(0.8)	12.7			13.7	זוג ללא ילדים
100.0	16.2	6.0				22.3	זוג עם ילדים עד גיל 17
100.0	(1.0)	2.5	2.6			6.2	הורה יחיד עם ילדים עד גיל 17
100.0	4.1	7.5	4.9			16.4	אחר(2)
100.0	31.1	7.5				38.6	משקי בית שבהם שתי משפחות ויותר
100.0	3.5	24.9	370.6	400.1	משקי בית לא-משפחתיים - סך הכל(3)
							יהודים
100.0	364.8	301.0	281.6	455.1	348.3	1,750.7	סך הכל
100.0	364.5	300.4	278.8	430.8		1,374.5	משקי בית משפחתיים - סך הכל
100.0	324.9	279.2	260.6	430.8		1,295.5	משקי בית שבהם משפחה אחת
100.0				340.8		340.8	זוג ללא ילדים
							זוג עם ילדים, גיל הילד הצעיר:
100.0	297.3	206.3	110.7			614.2	עד 17
100.0	18.3	46.7	57.3			122.2	17-24
100.0	1.7	9.0	45.8			56.5	25 ומעלה
							הורה יחיד, גיל הילד הצעיר:
100.0	6.6	14.2	28.8	22.1		71.7	עד 17
100.0	(0.7)	1.9	10.4	20.1		33.1	17-24
100.0	..	(0.7)	5.8	41.1		47.6	25 ומעלה
100.0	1.7	7.1		9.3	אחר(1)
100.0	17.2	15.2	18.2			50.6	משקי בית שבהם משפחה אחת עם אחרים
100.0	..	(0.8)	11.5			12.6	זוג ללא ילדים
100.0	12.5	5.5				18.0	זוג עם ילדים עד גיל 17
100.0	(0.7)	1.9	2.3			4.9	הורה יחיד עם ילדים עד גיל 17
100.0	3.8	7.0	4.3			15.1	אחר(2)
100.0	22.3	6.0				28.3	משקי בית שבהם שתי משפחות ויותר
100.0	2.8	24.3	348.3	376.2	משקי בית לא-משפחתיים - סך הכל(3)
							ערבים
100.0	155.4	53.3	34.9	29.3	14.8	287.8	סך הכל
100.0	155.4	53.2	34.4	29.1		272.1	משקי בית משפחתיים - סך הכל
100.0	145.2	51.9	33.9	29.1		260.0	משקי בית שבהם משפחה אחת(1)
				19.8		19.8	מזה:
							זוג ללא ילדים
							זוג עם ילדים, גיל הילד הצעיר:
100.0	130.5	39.6	17.7			187.8	עד 17
100.0	8.5	8.8	10.0			27.4	18 ומעלה
							הורה יחיד, גיל הילד הצעיר:
100.0	5.5	1.8	2.9	1.3		11.5	עד 17
100.0	(0.7)	1.4	2.8	6.9		11.8	18 ומעלה
100.0	3.2	(0.6)	..			4.4	משקי בית שבהם משפחה אחת עם אחרים
100.0	7.1	(0.7)				7.8	משקי בית שבהם שתי משפחות ויותר
100.0	-	14.8	15.6	משקי בית לא-משפחתיים - סך הכל(3)
							אחרים
100.0	5.8	9.4	12.1	14.0	7.6	48.9	סך הכל
100.0	5.8	9.2	11.9	13.7		40.7	משקי בית משפחתיים - סך הכל
100.0	2.9	7.5	10.5	13.7		34.7	משקי בית שבהם משפחה אחת(2)
				9.5		9.5	מזה:
							זוג ללא ילדים
100.0	2.8	6.1	6.1			14.9	זוג עם ילדים עד גיל 17
100.0	1.4	2.2		4.0	הורה יחיד עם ילדים עד גיל 17
100.0	(1.2)	1.0	1.4			3.6	משקי בית שבהם משפחה אחת עם אחרים
100.0	1.7	(0.7)				2.4	משקי בית שבהם שתי משפחות ויותר
100.0	-	7.6	8.2	משקי בית לא-משפחתיים - סך הכל(3)

(1) כולל משקי בית שבהם משפחה הכוללת אחים ללא בני זוג וילדים משלהם, או סב ו/או סבתא ונכדים בלבד.

(2) כולל משקי בית שבהם משפחה עם ילדים בגיל 18 ומעלה, משפחה שבה אחים ללא בני זוג וילדים משלהם

או סב ו/או סבתא ונכדים בלבד.

(3) משקי בית שבהם אדם אחד בלבד או קבוצת אנשים שאינם משפחה.

TABLE 6.- HOUSEHOLDS, BY TYPE OF HOUSEHOLD, SIZE OF HOUSEHOLD AND POPULATION GROUP

2008

Type of household	ממוצע נפשות למשק בית Average persons per household	התפלגות לפי סוג משק בית Distribution by type of household	מספר נפשות במשק הבית (אחוזים) Number of persons in household (percentages)				
			5+	4	3	2	1
Grand total	3.33	100.0	25.2	17.4	15.7	23.9	17.8
<i>Family households - total</i>	<i>3.86</i>	<i>80.8</i>	<i>31.2</i>	<i>21.5</i>	<i>19.3</i>	<i>28.1</i>	
One-family households	3.78	76.2	29.7	21.3	19.2	29.8	
Couple without children	2.00	17.7				100.0	
Couple with children, the youngest child's age:							
Up to 17	4.87	39.1	52.7	30.8	16.5		
18-24	3.79	6.7	18.1	37.6	44.4		
25 and over	3.28	3.3	4.4	18.5	77.1		
Lone parent, the youngest child's age:							
Up to 17	3.28	4.2	14.1	18.6	37.9	29.4	
18-24	2.54	1.8	3.4	6.4	30.0	60.3	
25 and over	2.20	2.7	..	2.8	14.0	83.1	
Other(1)	2.37	0.5	19.7	73.0	
One-family households with others	4.31	2.8	36.8	28.7	34.4		
Couple without children	3.11	0.7	..	(5.5)	92.4		
Couple with children up to age 17	5.41	1.1	72.9	27.1			
Lone parent with children up to age 17	3.81	0.3	(16.4)	41.0	42.6		
Other(2)	4.01	0.8	24.6	45.7	29.6		
Households with two or more families	6.32	1.8	80.6	19.4			
<i>Non-family households - total(3)</i>	<i>1.09</i>	<i>19.2</i>	<i>..</i>	<i>..</i>	<i>0.9</i>	<i>6.2</i>	<i>92.6</i>
Jews	3.10	100.0	20.8	17.2	16.1	26.0	19.9
<i>Family households - total</i>	<i>3.65</i>	<i>78.5</i>	<i>26.5</i>	<i>21.9</i>	<i>20.3</i>	<i>31.3</i>	
One-family households	3.58	74.0	25.1	21.6	20.1	33.3	
Couple without children	2.00	19.5				100.0	
Couple with children, the youngest child's age:							
Up to 17	4.70	35.1	48.4	33.6	18.0		
18-24	3.71	7.0	15.0	38.2	46.9		
25 and over	3.22	3.2	3.1	15.9	81.0		
Lone parent, the youngest child's age:							
Up to 17	3.13	4.1	9.2	19.9	40.1	30.8	
18-24	2.49	1.9	(2.0)	5.8	31.4	60.8	
25 and over	2.15	2.7	..	(1.4)	12.2	86.3	
Other(1)	2.33	0.5	18.5	75.7	
One-family households with others	4.20	2.9	34.0	30.1	36.0		
Couple without children	3.12	0.7	..	(6.0)	91.7		
Couple with children up to age 17	5.23	1.0	69.3	30.7			
Lone parent with children up to age 17	3.73	0.3	(13.4)	39.3	47.3		
Other(2)	4.02	0.9	25.0	46.3	28.7		
Households with two or more families	5.78	1.6	78.8	21.2			
<i>Non-family households - total(3)</i>	<i>1.09</i>	<i>21.5</i>	<i>..</i>	<i>..</i>	<i>0.7</i>	<i>6.5</i>	<i>92.6</i>
Arabs	4.80	100.0	54.0	18.5	12.1	10.2	5.1
<i>Family households - total</i>	<i>5.02</i>	<i>94.6</i>	<i>57.1</i>	<i>19.6</i>	<i>12.6</i>	<i>10.7</i>	
One-family households(1)	4.90	90.3	55.8	19.9	13.0	11.2	
Thereof:							
Couple without children	2.00	6.9				100.0	
Couple with children, the youngest child's age:							
Up to 17	5.50	65.2	69.5	21.1	9.4		
18 and over	4.12	9.5	31.1	32.2	36.7		
Lone parent, the youngest child's age:							
Up to 17	4.41	4.0	47.9	15.4	25.1	11.5	
18 and over	2.67	4.1	(5.6)	11.9	23.7	58.8	
One-family households with others	5.80	1.5	73.4	(14.2)	12.4		
Households with two or more families	8.58	2.7	90.4	(9.6)			
<i>Non-family households - total(3)</i>	<i>1.10</i>	<i>5.4</i>	<i>..</i>	<i>..</i>	<i>..</i>	<i>..</i>	<i>94.4</i>
Others	2.89	100.0	11.8	19.1	24.8	28.7	15.5
<i>Family households - total</i>	<i>3.25</i>	<i>83.2</i>	<i>14.2</i>	<i>22.7</i>	<i>29.3</i>	<i>33.8</i>	
One-family households(2)	3.02	70.9	8.5	21.6	30.3	39.6	
Thereof:							
Couple without children	2.00	19.4				100.0	
Couple with children up to age 17	3.84	30.6	18.4	40.8	40.7		
Lone parent with children up to age 17	2.62	8.1	36.0	54.6	
One-family households with others	4.07	7.3	32.6	28.1	39.3		
Households with two or more families	5.27	4.9	69.7	(30.3)			
<i>Non-family households - total(3)</i>	<i>1.13</i>	<i>16.8</i>	<i>-</i>	<i>..</i>	<i>..</i>	<i>..</i>	<i>92.2</i>

(1) Including households with families of siblings without spouses or children of their own or grandparents and grandchildren only.

(2) Including households with families with children aged 18 and over, families of siblings without spouses or children of their own or grandparents and grandchildren only.

(3) Households with one person only or a group of persons who are not a family.

**TABLE 7.- FAMILY HOUSEHOLDS,
BY NUMBER OF GENERATIONS IN HOUSEHOLD,
POPULATION GROUP AND TYPE OF LOCALITY**

**לוח 7.- משקי בית משפחתיים,
לפי מספר הדורות במשק הבית,
קבוצת אוכלוסייה וצורת יישוב**

2008

Type of locality	מספר הדורות במשק הבית Number of generations in household			סך הכל Total	מספר הדורות במשק הבית Number of generations in household			סך הכל Total	צורת יישוב
	3+	2	1		3+	2	1		
אלפים אלפים									

**TABLE 8.- HOUSEHOLDS WITH CHILDREN UP TO AGE 17,
BY TYPE OF HOUSEHOLD, NUMBER OF
CHILDREN UP TO AGE 17 IN HOUSEHOLD
AND POPULATION GROUP**

**לוח 8.- משקי בית עם ילדים עד גיל 17,
לפי סוג משק בית,
מספר ילדים עד גיל 17 במשק הבית
וקבוצת אוכלוסייה**

2008

Type of household	ממוצע ילדים עד גיל 17 Average children up to age 17	מספר ילדים עד גיל 17 במשק הבית (אלפים) Number of children up to age 17 in household (thousands)					סך הכל (אלפים) Total (thousands)	סוג משק בית
		5+	4	3	2	1		
		כלל האוכלוסייה						
Grand total	2.4	77.9	80.5	192.4	310.8	302.7	964.3	סך כולל
One-family households(1)	2.4	74.5	76.8	185.2	295.6	273.8	905.8	משקי בית שבהם משפחה אחת(1)
Thereof:								מזה:
Couple with children up to age 17	2.5	72.9	73.1	175.1	267.3	228.6	817.0	זוג עם ילדים עד גיל 17
Lone parent with children up to age 17	1.8	1.6	3.7	9.7	28.0	43.9	86.9	הורה יחיד עם ילדים עד גיל 17
One-family households								משקי בית שבהם משפחה אחת
with others(1)	1.9	(1.2)	1.8	3.8	7.9	14.2	28.8	עם אחרים(1)
Thereof:								מזה:
Couple with children up to age 17	2.0	(1.1)	(1.6)	3.1	6.2	10.3	22.3	זוג עם ילדים עד גיל 17
Lone parent with children up to age 17	1.6	(0.7)	1.7	3.7	6.2	הורה יחיד עם ילדים עד גיל 17
Households with two or more families	2.2	2.2	1.9	3.4	7.4	14.5	29.4	משקי בית שבהם שתי משפחות ויותר
Jews							יהודים	
Total	2.2	47.0	45.9	139.5	247.7	251.3	731.5	סך הכל
One-family households(1)	2.3	46.2	44.2	134.5	235.4	227.0	687.3	משקי בית שבהם משפחה אחת(1)
Thereof:								מזה:
Couple with children up to age 17	2.3	45.3	42.6	126.6	211.4	188.4	614.2	זוג עם ילדים עד גיל 17
Lone parent with children up to age 17	1.7	(0.9)	1.6	7.8	23.8	37.4	71.5	הורה יחיד עם ילדים עד גיל 17
One-family households								משקי בית שבהם משפחה אחת
with others(1)	1.8	(0.6)	(0.8)	2.6	6.4	12.8	23.3	עם אחרים(1)
Thereof:								מזה:
Couple with children up to age 17	1.8	(0.6)	(0.6)	2.2	5.2	9.4	18.0	זוג עם ילדים עד גיל 17
Lone parent with children up to age 17	1.5	(1.2)	3.2	4.9	הורה יחיד עם ילדים עד גיל 17
Households with two or more families	1.7	..	(0.9)	2.3	6.0	11.3	20.8	משקי בית שבהם שתי משפחות ויותר
Arabs							ערבים	
Total	3.0	30.6	34.0	51.1	54.5	39.6	209.8	סך הכל
One-family households(1)	2.9	28.1	32.1	49.0	52.8	37.6	199.6	משקי בית שבהם משפחה אחת(1)
Thereof:								מזה:
Couple with children up to age 17	2.9	27.5	30.1	47.1	49.6	33.7	187.8	זוג עם ילדים עד גיל 17
Lone parent with children up to age 17	2.4	(0.6)	2.0	1.8	3.2	3.8	11.5	הורה יחיד עם ילדים עד גיל 17
One-family households								משקי בית שבהם משפחה אחת
with others	3.2	..	(0.9)	(1.0)	(0.6)	..	3.5	עם אחרים
Households with two or more families	3.9	2.0	(1.0)	(1.0)	(1.0)	1.7	6.7	משקי בית שבהם שתי משפחות ויותר
Others							אחרים	
Total	1.7	..	(0.6)	1.8	8.6	11.7	23.0	סך הכל

(1) Including households with families of siblings without spouses
or children of their own or grandparents and grandchildren only.

(1) כולל משקי בית שבהם משפחה הכוללת אחים ללא בני זוג וללא ילדים משלהם,
או סב ו/או סבתא ונכדים בלבד.

**TABLE 9.- CHILDREN UP TO AGE 17 IN HOUSEHOLDS,
BY TYPE OF HOUSEHOLD, NUMBER OF
CHILDREN UP TO AGE 17 IN HOUSEHOLD
AND POPULATION GROUP**

**לוח 9.- ילדים עד גיל 17 במשקי בית,
לפי סוג משק בית,
מספר ילדים עד גיל 17 במשק הבית
וקבוצת אוכלוסייה**

2008

Type of household	סוג משק	מספר ילדים עד גיל 17 במשק הבית (אלפים)					סך הכל	סוג משק בית	
	הבית (אחוזים)	Number of children up to age 17					(אלפים)		
	Type of household	in household (thousands)					Total		
	(percentages)	5+	4	3	2	1	(thousands)		
	Total population							כלל האוכלוסייה	
	Grand total	100.0	468.6	322.2	577.2	621.7	302.7	2,292.3	סך כולל
	One-family households(1)	94.8	445.2	307.2	555.6	591.1	273.8	2,172.9	משקי בית שבהם משפחה אחת(1)
	Thereof:								מזה:
	Couple with children up to age 17	88.0	435.9	292.3	525.4	534.6	228.6	2,016.8	זוג עם ילדים עד גיל 17
	Lone parent with children up to age 17	6.7	9.3	14.8	29.2	55.9	43.9	153.2	הורה יחיד עם ילדים עד גיל 17
	One-family households								משקי בית שבהם משפחה אחת
	with others(1)	2.4	6.8	7.1	11.3	15.8	14.2	55.3	עם אחרים(1)
	Thereof:								מזה:
	Couple with children up to age 17	2.0	6.6	6.3	9.3	12.4	10.3	44.9	זוג עם ילדים עד גיל 17
	Lone parent with children up to age 17	0.4	(2.0)	3.4	3.7	9.6	הורה יחיד עם ילדים עד גיל 17
	Households with two or more families	2.8	16.5	7.7	10.3	14.7	14.5	63.8	משקי בית שבהם שתי משפחות ויותר
	Jews							יהודים	
	Total	100.0	287.1	183.7	418.5	495.5	251.3	1,636.2	סך הכל
	One-family households(1)	95.3	281.9	176.7	403.6	470.8	227.0	1,560.0	משקי בית שבהם משפחה אחת(1)
	Thereof:								מזה:
	Couple with children up to age 17	87.9	276.5	170.4	379.7	422.8	188.4	1,437.8	זוג עם ילדים עד גיל 17
	Lone parent with children up to age 17	7.3	5.4	6.3	23.4	47.5	37.4	120.0	הורה יחיד עם ילדים עד גיל 17
	One-family households								משקי בית שבהם משפחה אחת
	with others(1)	2.5	(4.1)	(3.1)	7.9	12.8	12.8	40.7	עם אחרים(1)
Thereof:								מזה:	
Couple with children up to age 17	2.0	(4.1)	(2.2)	6.6	10.4	9.4	32.7	זוג עם ילדים עד גיל 17	
Lone parent with children up to age 17	0.4	(1.3)	2.4	3.2	7.2	הורה יחיד עם ילדים עד גיל 17	
Households with two or more families	2.2	..	(3.8)	7.0	11.9	11.3	35.3	משקי בית שבהם שתי משפחות ויותר	
Arabs							ערבים		
Total	100.0	180.1	136.0	153.2	109.0	39.6	617.9	סך הכל	
One-family households(1)	94.0	162.3	128.4	147.0	105.6	37.6	580.9	משקי בית שבהם משפחה אחת(1)	
Thereof:								מזה:	
Couple with children up to age 17	89.5	158.7	120.2	141.2	99.1	33.7	552.8	זוג עם ילדים עד גיל 17	
Lone parent with children up to age 17	4.4	(3.6)	8.2	5.4	6.4	3.8	27.4	הורה יחיד עם ילדים עד גיל 17	
One-family households								משקי בית שבהם משפחה אחת	
with others	1.8	(2.8)	(3.6)	(3.1)	(1.3)	..	11.1	עם אחרים	
Households with two or more families	4.2	15.0	(3.9)	(3.1)	2.1	1.7	25.9	משקי בית שבהם שתי משפחות ויותר	
Others							אחרים		
Total		..	(2.5)	5.5	17.2	11.7	38.2	סך הכל	

(1) Including households with families of siblings without spouses
or children of their own or grandparents and grandchildren only.

(1) כולל משקי בית שבהם משפחה הכוללת אחים ללא בני זוג וללא ילדים משלהם,
או סב ו/או סבתא ונכדים בלבד.

**TABLE 10.- CHILDREN UP TO AGE 17 IN HOUSEHOLDS,
BY TYPE OF HOUSEHOLD,
SIZE OF HOUSEHOLD
AND POPULATION GROUP**

**לוח 10.- ילדים עד גיל 17 במשקי בית,
לפי סוג משק בית,
גודל משק בית
וקבוצת אוכלוסייה**

2008

Type of household	ממוצע נפשות למשק בית Average persons per household	מספר נפשות במשק הבית (אלפים) Number of persons in household (thousands)					סך הכל (אלפים)	סוג משק בית
		6+	5	4	3	2	Total (thousands)	
		כלל האוכלוסייה						
Grand total	4.8	965.7	596.0	511.9	192.7	25.9	2,292.3	סך כולל
One-family households(1)	4.7	884.9	573.6	498.5	189.9	25.9	2,172.9	משקי בית שבהם משפחה אחת(1)
Thereof:								מזה:
Couple with children up to age 17	4.9	866.8	552.6	463.1	134.4		2,016.8	זוג עם ילדים עד גיל 17
Lone parent with children up to age 17	3.3	18.2	20.6	34.3	54.7	25.4	153.2	הורה יחיד עם ילדים עד גיל 17
One-family households								משקי בית שבהם משפחה אחת
with others(1)	5.1	27.4	14.7	10.4	2.7		55.3	עם אחרים(1)
Thereof:								מזה:
Couple with children up to age 17	5.4	25.7	13.1	6.1			44.9	זוג עם ילדים עד גיל 17
Lone parent with children up to age 17	3.8	..	(1.6)	4.2	2.6		9.6	הורה יחיד עם ילדים עד גיל 17
Households with two or more families	6.8	53.2	7.7	2.9			63.8	משקי בית שבהם שתי משפחות ויותר
		יהודים						
Total	4.6	579.8	455.1	417.5	161.3	22.3	1,636.2	סך הכל
One-family households(1)	4.5	535.5	436.5	406.7	158.9	22.3	1,560.0	משקי בית שבהם משפחה אחת(1)
Thereof:								מזה:
Couple with children up to age 17	4.7	525.9	425.4	375.9	110.7		1,437.8	זוג עם ילדים עד גיל 17
Lone parent with children up to age 17	3.1	9.6	10.8	30.2	47.5	21.9	120.0	הורה יחיד עם ילדים עד גיל 17
One-family households								משקי בית שבהם משפחה אחת
with others(1)	4.9	17.5	12.0	8.8	2.4		40.7	עם אחרים(1)
Thereof:								מזה:
Couple with children up to age 17	5.2	16.0	11.1	5.6			32.7	זוג עם ילדים עד גיל 17
Lone parent with children up to age 17	3.7	3.1	2.3		7.2	הורה יחיד עם ילדים עד גיל 17
Households with two or more families	6.2	26.7	6.6	2.0			35.3	משקי בית שבהם שתי משפחות ויותר
		ערבים						
Total	5.6	379.8	133.6	80.4	22.6	1.4	617.9	סך הכל
One-family households(1)	5.4	345.8	131.9	79.3	22.6	1.4	580.9	משקי בית שבהם משפחה אחת(1)
Thereof:								מזה:
Couple with children up to age 17	5.5	337.9	122.0	75.3	17.7		552.8	זוג עם ילדים עד גיל 17
Lone parent with children up to age 17	4.4	7.9	9.8	3.5	4.8	1.3	27.4	הורה יחיד עם ילדים עד גיל 17
One-family households								משקי בית שבהם משפחה אחת
with others	6.3	9.0	(1.4)	..			11.1	עם אחרים
Households with two or more families	9.2	25.0			25.9	משקי בית שבהם שתי משפחות ויותר
		אחרים						
Total	3.8	6.1	7.3	13.9	8.8	2.2	38.2	סך הכל

(1) Including households with families of siblings without spouses
or children of their own or grandparents and grandchildren only.

(1) כולל משקי בית שבהם משפחה הכוללת אחים ללא בני זוג וללא ילדים משלהם,
או סב ו/או סבתא ונכדים בלבד.

**TABLE 11.- PERSONS AGED 15 AND OVER IN HOUSEHOLDS,
BY TYPE OF HOUSEHOLD,
SEX, AGE AND POPULATION GROUP**

**לוח 11.- בני 15 ומעלה במשקי בית,
לפי סוג משק בית,
מין, גיל וקבוצת אוכלוסייה**

Thousands		2008										אלפים		
Type of household		Women					נשים	Men					גברים	סוג משק בית
		Age				סך הכל	Age				סך הכל			
		65+	45-64	25-44	15-24		Total	65+	45-64	25-44		15-24	Total	
		Total population(1)					כל האוכלוסייה(1)							
Grand total		370.9	703.1	956.1	533.7	2,563.8	287.8	646.1	943.7	520.1	2,397.7	סך כולל		
Family households - total		234.5	646.1	905.7	519.3	2,305.6	250.8	608.9	853.1	508.9	2,221.7	משקי בית משפחתיים - סך הכל		
One-family households		187.8	579.9	840.0	476.9	2,084.6	226.1	559.1	790.7	473.0	2,048.9	משקי בית שבהם משפחה אחת		
Couple without children		133.8	142.9	72.5	21.2	370.4	172.6	106.3	80.0	11.0	369.8	זוג ללא ילדים		
Couple with children, the youngest child's age:												זוג עם ילדים, גיל הילד הצעיר:		
Up to 17		-	164.9	625.4	307.1	1,097.5	4.1	261.7	566.1	291.7	1,123.6	עד 17		
18-24		(1.1)	131.7	27.9	88.4	249.2	10.0	127.9	42.8	103.7	284.5	17-24		
25 and over		18.0	54.1	28.8		101.0	32.0	39.9	53.4		125.3	25 ומעלה		
Lone parent, the youngest child's age:												הורה יחיד, גיל הילד הצעיר:		
Up to 17		-	27.8	54.7	37.0	119.4	..	3.7	6.2	36.9	47.0	עד 17		
18-24		(0.9)	26.9	8.2	20.6	56.6	..	5.1	7.4	26.4	39.4	17-24		
25 and over		29.4	28.7	18.9		77.0	5.3	11.4	31.2		47.9	25 ומעלה		
Other(2)		4.6	2.8	3.5	2.6	13.5	1.5	3.1	3.7	3.0	11.3	אחר(2)		
One-family households with others		36.7	34.7	32.3	17.5	121.3	12.6	27.7	26.2	18.9	85.4	משקי בית שבהם משפחה אחת עם אחרים		
Couple without children		9.8	8.8	4.8	(1.6)	25.0	5.5	6.5	4.6	(1.0)	17.5	זוג ללא ילדים		
Couple with children up to age 17		12.7	9.9	16.7	8.0	47.3	3.2	10.2	13.4	9.0	35.9	זוג עם ילדים עד גיל 17		
Lone parent with children up to age 17		2.2	2.8	4.7	1.7	11.4	(0.7)	..	(1.1)	(1.5)	3.9	הורה יחיד עם ילדים עד גיל 17		
Other(3)		12.0	13.3	6.1	6.2	37.5	3.3	10.5	7.1	7.3	28.1	אחר(3)		
Households with two or more families		9.9	31.4	33.4	24.9	99.6	12.1	22.0	36.1	17.0	87.3	משקי בית שבהם שתי משפחות ויותר		
Non-family households - total(4)		136.5	57.0	50.4	14.4	258.3	37.0	37.3	90.6	11.2	176.0	משקי בית לא-משפחתיים - סך הכל(4)		
One-person households		128.3	53.9	33.2	6.0	221.4	33.8	35.3	74.5	5.7	149.2	משקי בית שבהם נפש אחת		
Households with two or more persons		8.2	3.1	17.2	8.4	36.9	3.2	(2.0)	16.1	5.5	26.8	משקי בית שבהם שתי נפשות ויותר		
		Thereof: Jews					מזה: יהודים							
Total		337.9	602.9	743.1	399.2	2,083.0	259.6	548.1	728.3	382.2	1,918.2	סך הכל		
Family households - total		209.8	549.5	694.7	385.5	1,839.5	223.9	512.4	644.8	372.7	1,753.8	משקי בית משפחתיים - סך הכל		
One-family households		169.3	497.0	644.2	355.2	1,665.7	202.5	469.3	597.1	346.0	1,614.9	משקי בית שבהם משפחה אחת		
Couple without children		126.7	131.2	66.4	16.9	341.1	161.2	98.7	70.1	10.5	340.5	זוג ללא ילדים		
Couple with children, the youngest child's age:												זוג עם ילדים, גיל הילד הצעיר:		
Up to 17		-	133.5	466.5	211.8	811.8	2.6	202.5	413.6	198.7	817.4	עד 17		
18-24		(0.9)	115.1	20.6	77.3	213.9	7.7	112.0	33.8	85.6	239.1	17-24		
25 and over		14.1	44.0	22.6		80.8	24.8	34.4	41.8		101.1	25 ומעלה		
Lone parent, the youngest child's age:												הורה יחיד, גיל הילד הצעיר:		
Up to 17		-	22.9	44.2	28.6	95.8	..	3.5	4.1	26.3	34.0	עד 17		
18-24		..	23.3	6.7	18.2	48.8	..	4.8	6.3	22.1	33.6	17-24		
25 and over		22.9	24.6	14.6		62.0	4.3	10.5	25.3		40.1	25 ומעלה		
Other(2)		4.1	2.3	2.7	(2.4)	11.6	1.3	2.9	2.3	2.6	9.1	אחר(2)		
One-family households with others		32.7	29.8	26.3	15.5	104.4	12.1	25.5	22.1	16.2	75.9	משקי בית שבהם משפחה אחת עם אחרים		
Couple without children		8.9	8.1	4.5	1.4	22.9	5.5	5.8	4.2	(0.9)	16.4	זוג ללא ילדים		
Couple with children up to age 17		11.3	7.3	13.0	6.8	38.4	3.0	9.2	10.2	7.2	29.6	זוג עם ילדים עד גיל 17		
Lone parent with children up to age 17		1.7	2.5	3.4	(1.4)	9.1	(0.8)	(1.4)	3.3	הורה יחיד עם ילדים עד גיל 17		
Other(3)		10.8	11.9	5.4	5.9	34.0	3.1	10.0	6.9	6.7	26.6	אחר(3)		
Households with two or more families		7.8	22.7	24.2	14.7	69.4	9.3	17.6	25.6	10.6	63.0	משקי בית שבהם שתי משפחות ויותר		
Non-family households - total(4)		128.0	53.4	48.4	13.7	243.5	35.7	35.7	83.6	9.4	164.4	משקי בית לא-משפחתיים - סך הכל(4)		
One-person households		120.0	50.4	31.4	5.6	207.4	32.5	33.7	69.3	5.4	140.9	משקי בית שבהם נפש אחת		
Households with two or more persons		8.1	3.0	17.0	8.1	36.1	3.2	(2.0)	14.3	4.1	23.5	משקי בית שבהם שתי נפשות ויותר		

TABLE 11.- (Cont'd)

לוח 11.- (המשך)

Thousands					2008										אלפים
Type of household	Women					נשים	Men					גברים	סוג משק בית		
	Age				סך הכל	Age				סך הכל					
	65+	45-64	25-44	15-24		65+	45-64	25-44	15-24						
	Total					Total					Total				
Arabs													ערבים		
Total	26.2	85.0	185.9	125.6	422.8	23.8	84.9	191.2	130.1	429.9	סך הכל				
Family households - total	19.6	82.0	185.3	125.1	412.0	23.0	84.0	187.4	128.8	423.1	משקי בית משפחתיים - סך הכל				
One-family households	16.7	72.1	174.3	115.0	378.0	20.5	80.0	175.9	121.1	397.5	משקי בית שבהם משפחה אחת				
Couple without children	5.5	7.0	3.7	3.7	19.8	9.0	3.6	7.2	..	20.1	זוג ללא ילדים				
Couple with children, the youngest child's age:											זוג עם ילדים, גיל הילד הצעיר:				
Up to 17	-	30.2	145.0	92.5	267.7	1.4	56.8	140.3	90.9	289.4	עד 17				
18-24	..	15.2	6.3	9.8	31.5	2.3	13.8	8.5	16.8	41.4	24-18				
25 and over	3.7	8.6	5.8		18.2	6.8	4.4	10.2		21.4	25 ומעלה				
Lone parent, the youngest child's age:											הורה יחיד, גיל הילד הצעיר:				
Up to 17	-	4.4	7.2	7.3	18.9	-	..	2.1	9.3	11.7	עד 17				
18-24	..	2.5	(1.2)	1.5	5.6	(1.0)	3.4	4.6	24-18				
25 and over	6.5	3.7	4.2		14.4	(0.8)	..	5.2		6.7	25 ומעלה				
Other(2)	1.8	(1.4)	..	(2.1)	אחר(2)				
One-family households with others	1.8	3.0	3.4	1.3	9.5	..	(1.1)	2.5	(2.0)	5.7	משקי בית שבהם משפחה אחת עם אחרים				
Couple without children	-	-	-	..	זוג ללא ילדים				
Couple with children up to age 17	(0.7)	2.0	2.5	(1.0)	6.2	..	(0.7)	2.1	(1.6)	4.5	זוג עם ילדים עד גיל 17				
Lone parent with children up to age 17	-	(0.9)	-	-	-	הורה יחיד עם ילדים עד גיל 17				
Other(3)	(0.7)	(0.7)	(1.9)	(0.7)	אחר(3)				
Households with two or more families	(1.2)	6.9	7.6	8.8	24.5	2.3	3.0	9.0	5.6	19.9	משקי בית שבהם שתי משפחות ויותר				
Non-family households - total(4)	6.6	3.0	(0.7)	..	10.8	(0.8)	(0.9)	3.8	(1.3)	6.8	משקי בית לא-משפחתיים - סך הכל(4)				
One-person households	6.5	2.9	(0.6)	..	10.2	(0.8)	(0.9)	2.7	..	4.6	משקי בית שבהם נפש אחת				
Households with two or more persons	-	-	-	(1.1)	(1.1)	(2.2)	משקי בית שבהם שתי נפשות ויותר				

(1) Including "Others", see definitions in the Introduction.

(1) כולל "אחרים", ראה הגדרות במבוא.

(2) Including households with families of siblings without spouses or children of their own or grandparents and grandchildren only.

(2) כולל משקי בית שבהם משפחה הכוללת אחים ללא בני זוג וללא ילדים משלהם,

או סב ו/או סבתא ונכדים בלבד.

(3) Including households with families with children aged 18 and over, families of siblings without spouses or children of their own or grandparents and grandchildren only.

(3) כולל משקי בית שבהם משפחה עם ילדים בגיל 18 ומעלה,

משפחה שבה אחים ללא בני זוג וללא ילדים משלהם,

או סב ו/או סבתא ונכדים בלבד.

(4) Households with one person only or a group of persons who are not a family.

(4) משקי בית שבהם אדם אחד בלבד או קבוצת אנשים שאינם משפחה.

**TABLE 12.- PERSONS AGED 15 AND OVER IN HOUSEHOLDS,
BY RESIDENCE WITH OR WITHOUT THEIR FAMILY,
AND BY SEX, AGE AND POPULATION GROUP**

**לוח 12.- בני 15 ומעלה במשקי בית,
לפי מגורים עם או ללא משפחתם,
ולפי מין, גיל וקבוצת אוכלוסייה**

Percentages, unless otherwise stated

2008

אחוזים, אלא אם כן צוין אחרת

Age	Women						Men			גברים			גיל
	גרים ללא משפחתם Reside without their family			גרים עם משפחתם(1) Reside with their family(1)	סך הכל (אלפים) Total (thousands)	גרים ללא משפחתם Reside without their family			גרים עם משפחתם(1) Reside with their family(1)	סך הכל Total (thousands)			
	מזה: במשקי בית לא-משפחתיים Thereof: In non-family households		סך הכל(2) Total(2)			מזה: במשקי בית לא-משפחתיים Thereof: In non-family households							
	מזה: גרים לבדם Thereof: Reside alone	סך הכל Total				מזה: גרים לבדם Thereof: Reside alone	סך הכל Total						
כלל האוכלוסייה													
Grand total	8.6	10.1	12.0	88.0	100.0	2,563.8	6.2	7.3	8.0	92.0	100.0	2,397.7	סך כולל
15-24	1.1	2.7	3.2	96.8	100.0	533.7	1.1	2.1	2.6	97.4	100.0	520.1	24-15
25-34	3.8	6.2	6.7	93.3	100.0	523.2	8.1	10.8	11.5	88.5	100.0	522.5	34-25
35-44	3.1	4.1	4.7	95.3	100.0	433.0	7.6	8.2	8.4	91.6	100.0	421.2	44-35
45-54	3.8	4.3	5.1	94.9	100.0	380.8	5.2	5.4	5.7	94.3	100.0	353.4	54-45
55-64	12.2	12.6	14.4	85.6	100.0	322.3	5.8	6.2	6.6	93.4	100.0	292.7	64-55
65-74	27.7	28.2	33.8	66.2	100.0	199.1	9.6	10.0	11.3	88.7	100.0	161.6	74-65
75+	42.6	46.7	59.4	40.6	100.0	171.8	14.4	16.5	20.1	79.9	100.0	126.3	+75
יהודים													
Total	10.0	11.7	13.7	86.3	100.0	2,083.0	7.3	8.6	9.3	90.7	100.0	1,918.2	סך הכל
15-24	1.4	3.4	4.0	96.0	100.0	399.2	1.4	2.5	3.0	97.0	100.0	382.2	24-15
25-34	4.8	7.9	8.4	91.6	100.0	405.0	9.9	12.9	13.8	86.2	100.0	403.7	34-25
35-44	3.6	4.9	5.6	94.4	100.0	338.1	9.1	9.6	9.9	90.1	100.0	324.7	44-35
45-54	4.2	4.8	5.5	94.5	100.0	318.6	6.0	6.3	6.6	93.4	100.0	290.4	54-45
55-64	13.0	13.4	14.7	85.3	100.0	284.3	6.3	6.7	7.1	92.9	100.0	257.7	64-55
65-74	28.4	29.0	33.8	66.2	100.0	176.9	10.6	10.9	12.3	87.7	100.0	142.6	74-65
75+	43.4	47.7	60.4	39.6	100.0	161.0	14.9	17.2	20.8	79.2	100.0	117.0	+75
ערבים													
Total	2.4	2.6	3.5	96.5	100.0	422.8	1.1	1.6	1.8	98.2	100.0	429.9	סך הכל
15-24	99.6	100.0	125.6	..	(1.0)	1.3	98.7	100.0	130.1	24-15
25-34	99.6	100.0	104.0	(1.5)	(2.3)	2.4	97.6	100.0	106.0	34-25
35-44	(0.6)	99.4	100.0	82.0	(1.3)	(1.6)	(1.6)	98.4	100.0	85.2	44-35
45-54	(1.6)	(1.7)	(2.5)	97.5	100.0	53.6	99.4	100.0	54.6	54-45
55-64	6.4	6.7	12.0	88.0	100.0	31.5	(1.9)	(1.9)	(2.5)	97.5	100.0	30.3	64-55
65+	24.8	25.2	31.8	68.2	100.0	26.2	(3.4)	(3.4)	(3.8)	96.2	100.0	23.8	+65
אחרים													
Total	6.6	6.9	12.4	87.6	100.0	58.0	7.5	9.8	11.2	88.8	100.0	49.6	סך הכל

(1) Including those who reside with their parents, those who reside with their spouse and/or children, those who reside in a family of siblings without spouses or children of their own, and those who reside in a family of grandparents and grandchildren only.

(2) Including those who reside in a household with a nuclear family that is not their own.

(1) כולל את אלה הגרים עם הוריהם, את הגרים עם בני זוגם ו/או ילדיהם,

את הגרים במשפחה של אחים ללא בני זוג וללא ילדים משלהם,

או את הגרים במשפחה של סב ו/או סבתא ונכדים בלבד.

(2) כולל את אלה הגרים במשקי בית עם משפחה גרעינית אך אינם חלק ממנה.

**לוח 13.- בני 25 עד 34 במשקי בית, לפי מגורים
עם או ללא משפחה משלהם ולפי תכונות נבחרות**

2008						אלפים, אלא אם כן צוין אחרת
גרים ללא משפחה משלהם				גרים עם משפחה משלהם (1) Reside with their own family(1)	סך הכל Total	תכונות נבחרות
סך הכל(2)		גרים עם ההורים				
סך הכל	סוג משפחה:					
	זוג עם ילדים, גיל הילד הצעיר: Couple with children, the youngest child's age:					
עד 24 Up to 24	25 ומעלה 25 and over	Total	Total(2)			
גברים						
סך הכל						
גיל						
29-25						
34-30						
קבוצת אוכלוסייה						
מזה:						
יהודים						
מוצא:						
ישראל						
אסיה-אפריקה						
אירופה-אמריקה						
ערבים						
שנות לימוד(3)						
8-0						
12-9						
15-13						
+16						
התעודה הגבוהה ביותר(4)						
מזה:						
למדו						
תעודת סיום של ב"ס יסודי						
או חטיבת ביניים						
תעודת סיום של ב"ס תיכון						
(שאינה תעודת בגרות)						
תעודת בגרות						
תעודת סיום של ב"ס על-תיכון						
(שאינה תעודה אקדמית)						
תואר אקדמי						
תכונות כוח העבודה האזרחי השנתי						
עבדו ב-12 החודשים האחרונים						
לא עבדו ב-12 החודשים האחרונים						
נשים						
סך הכל						
גיל						
29-25						
34-30						
קבוצת אוכלוסייה						
מזה:						
יהודים						
מוצא:						
ישראל						
אסיה-אפריקה						
אירופה-אמריקה						
ערבים						
שנות לימוד(3)						
8-0						
12-9						
15-13						
+16						
התעודה הגבוהה ביותר(4)						
מזה:						
למדו						
תעודת סיום של ב"ס יסודי						
או חטיבת ביניים						
תעודת סיום של ב"ס תיכון						
(שאינה תעודת בגרות)						
תעודת בגרות						
תעודת סיום של ב"ס על-תיכון						
(שאינה תעודה אקדמית)						
תואר אקדמי						
תכונות כוח העבודה האזרחי השנתי						
עבדו ב-12 החודשים האחרונים						
לא עבדו ב-12 החודשים האחרונים						

(1) גרים עם בני זוג ו/או עם ילדיהם.

(2) כולל את הגרים במשפחה של סב ו/או סבתא ונכדים בלבד או של אחים ללא בני זוג.

וללא ילדים משלהם, ואת אלה הגרים במשקי בית עם משפחה גרעינית אך אינם חלק ממנה.

(3) סך הכל כולל מספר שנות לימוד לא ידוע.

(4) כולל: תעודה אחרת, תעודה לא ידועה, לא ידוע אם למדו, לא קיבלו תעודה או לא למדו כלל.

TABLE 13.- PERSONS AGED 25-34 IN HOUSEHOLDS, BY RESIDENCE WITH OR WITHOUT THEIR OWN FAMILY AND BY SELECTED CHARACTERISTICS

Thousands, unless otherwise stated

2008

Selected characteristics	אחוז הגרים במשק בית לא- משפחתי	אחוז הגרים עם ההורים	Reside without their own family		
	Percentage reside in non-family household	Percentage reside with their parents	גרים במשק בית לא-משפחתי Reside in non-family household	Reside with their parents	
				Type of family:	
				הורה יחיד עם ילדים, גיל הילד הצעיר: Lone parent with children, the youngest child's age:	
				25 ומעלה 25 and over	עד 24 Up to 24
Men					
Total	10.8	29.5	56.2	23.2	11.6
Age					
25-29	11.7	44.9	30.7	14.3	9.8
30-34	9.8	14.0	25.5	8.9	1.9
Population group					
Thereof:					
Jews	12.9	28.5	52.3	18.4	8.6
Origin:					
Israel	14.2	28.9	21.4	3.3	3.2
Asia-Africa	9.9	32.1	12.0	6.1	3.0
Europe-America	14.2	24.9	18.5	8.9	2.4
Arabs	2.3	34.7	(2.4)	4.1	3.0
Years of schooling(3)					
0-8	..	35.0	..	(1.6)	..
9-12	6.4	34.3	13.3	11.8	7.5
13-15	14.8	31.2	22.3	5.4	2.6
16+	14.2	19.8	20.1	4.0	(0.8)
Highest diploma(4)					
Thereof:					
Studied	10.7	29.5	55.4	22.7	11.5
Primary or lower-secondary school diploma	3.6	29.1	2.5	4.4	1.8
Upper-secondary school (no matriculation certificate)	5.6	30.3	6.6	5.4	4.5
Matriculation certificate	12.1	39.8	16.8	7.1	3.7
Tertiary Type B diploma (not academic track)	10.8	24.5	6.9	2.4	(0.7)
Academic degree	18.2	20.0	22.5	3.2	..
Annual civilian labour force characteristics					
Worked during the last 12 months	11.9	27.3	51.3	18.2	7.7
Did not work during the last 12 months	5.5	40.2	4.9	5.0	3.9
Women					
Total	6.2	15.4	32.6	15.1	7.3
Age					
25-29	7.5	23.2	19.2	9.1	5.8
30-34	5.0	7.9	13.4	6.0	1.4
Population group					
Thereof:					
Jews	7.9	15.4	31.9	13.0	4.9
Origin:					
Israel	9.2	16.9	13.1	3.7	2.8
Asia-Africa	7.0	17.5	8.9	4.5	1.5
Europe-America	6.8	11.9	9.1	4.8	..
Arabs	..	16.8	..	2.0	2.3
Years of schooling(3)					
0-8	..	17.4	..	(0.9)	..
9-12	2.8	14.3	5.2	5.6	3.2
13-15	8.7	18.9	13.1	4.4	2.2
16+	8.4	13.2	14.0	4.1	1.7
Highest diploma(4)					
Thereof:					
Studied	6.2	15.3	31.9	14.5	7.1
Primary or lower-secondary school diploma	2.1	15.1	(0.9)	1.6	..
Upper-secondary school (no matriculation certificate)	2.2	13.3	1.8	2.3	1.3
Matriculation certificate	7.0	23.0	9.4	4.9	3.0
Tertiary Type B diploma (not academic track)	4.1	9.3	3.1	(1.6)	..
Academic degree	9.4	13.0	16.7	3.9	1.6
Annual civilian labour force characteristics					
Worked during the last 12 months	7.9	15.1	30.1	11.6	5.5
Did not work during the last 12 months	1.8	16.0	2.5	3.4	1.8

(1) Reside with spouses and/or their children.

(2) Including persons who reside with family of grandparents and grandchildren only, or siblings without spouses and children of their own, as well as those who reside in a household with a nuclear family that is not their own.

(3) The total includes number of years of schooling not known.

(4) Including other certificate, unknown certificate, unknown whether studied or not, did not receive certificate, did not study at all.

משפחות

FAMILIES

**TABLE 14.- FAMILIES, BY TYPE OF FAMILY,
TYPE OF HOUSEHOLD, SIZE OF FAMILY
AND POPULATION GROUP**

**לוח 14.- משפחות, לפי סוג משפחה,
סוג משק בית, גודל משפחה
וקבוצת אוכלוסייה**

2008

סוג משפחה	סך הכל	מזה: יותר ממשפחה אחת(1)	סך הכל	מזה: יותר ממשפחה אחת(1)	אחוז המשפחות במשקי בית שבהם יותר ממשפחה אחת(1)	ממוצע נפשות למשפחה	Type of family
אלפים	Thousands	אחוזים	Percentages	אלפים	Thousands	Average persons per family	Type of family
סך כולל	1,728.7	138.5	100.0	100.0	8.0	3.73	Total population
זוג ללא ילדים	410.1	40.0	23.7	28.9	9.8	2.00	Couple without children
זוג עם ילדים	1,094.4	67.6	63.3	48.8	6.2	4.58	Couple with children
גיל הילד הצעיר:							The youngest child's age:
עד 17	864.6	47.6	50.0	34.3	5.5	4.84	Up to 17
24-18	153.6	12.8	8.9	9.2	8.3	3.77	18-24
25 ומעלה	76.3	7.2	4.4	5.2	9.4	3.27	25 and over
הורה יחיד	211.6	29.6	12.2	21.4	14.0	2.75	Lone parent
גיל הילד הצעיר:							The youngest child's age:
עד 17	104.3	17.2	6.0	12.4	16.5	3.19	Up to 17
24-18	43.3	5.4	2.5	3.9	12.4	2.50	18-24
25 ומעלה	63.9	7.0	3.7	5.1	11.0	2.20	25 and over
אחר(2)	12.6	(1.4)	(0.7)	(1.0)	(11.0)	2.33	Other(2)
סך הכל	1,404.0	108.5	100.0	100.0	7.7	3.53	Jews
זוג ללא ילדים	375.3	34.4	26.7	31.8	9.2	2.00	Couple without children
זוג עם ילדים	844.0	51.1	60.1	47.1	6.1	4.41	Couple with children
גיל הילד הצעיר:							The youngest child's age:
עד 17	648.0	33.7	46.2	31.1	5.2	4.67	Up to 17
24-18	133.2	11.0	9.5	10.2	8.3	3.70	18-24
25 ומעלה	62.8	6.3	4.5	5.9	10.1	3.22	25 and over
הורה יחיד	174.4	22.0	12.4	20.3	12.6	2.65	Lone parent
גיל הילד הצעיר:							The youngest child's age:
עד 17	84.7	13.0	6.0	11.9	15.3	3.04	Up to 17
24-18	36.7	3.6	2.6	3.3	9.8	2.46	18-24
25 ומעלה	53.1	5.4	3.8	5.0	10.3	2.16	25 and over
אחר(2)	10.3	(0.9)	(0.7)	(0.8)	(8.9)	2.28	Other(2)
סך הכל(2)	281.3	21.7	100.0	100.0	7.7	4.83	Arabs
מזה:							Thereof:
זוג ללא ילדים	22.8	3.0	8.1	13.9	13.2	2.00	Couple without children
זוג עם ילדים	227.9	13.1	81.0	60.3	5.7	5.30	Couple with children
גיל הילד הצעיר:							The youngest child's age:
עד 17	198.7	11.2	70.6	51.8	5.7	5.48	Up to 17
24-18	17.4	(1.1)	6.2	5.0	6.2	4.41	18-24
25 ומעלה	11.8	(0.8)	4.2	(3.5)	(6.4)	3.57	25 and over
הורה יחיד	28.4	5.1	10.1	23.7	18.1	3.46	Lone parent
גיל הילד הצעיר:							The youngest child's age:
עד 17	14.2	2.8	5.1	12.8	19.4	4.29	Up to 17
24-18	4.3	(1.1)	1.5	4.9	24.9	3.02	18-24
25 ומעלה	9.8	1.3	3.5	6.0	13.3	2.44	25 and over
סך הכל(2)	43.4	8.4	100.0	100.0	19.3	2.98	Others
מזה:							Thereof:
זוג ללא ילדים	12.0	2.5	27.7	30.3	21.1	2.00	Couple without children
זוג עם ילדים	22.5	3.4	51.8	40.2	15.0	3.73	Couple with children
גיל הילד הצעיר:							The youngest child's age:
עד 17	17.9	2.6	41.2	31.2	14.6	3.85	Up to 17
18 ומעלה	4.6	(0.8)	10.6	9.0	16.4	3.29	18 and over
הורה יחיד	8.8	2.5	20.3	29.5	28.2	2.38	Lone parent
גיל הילד הצעיר:							The youngest child's age:
עד 17	5.4	1.5	12.5	17.5	27.0	2.54	Up to 17
18 ומעלה	3.4	1.0	7.8	12.1	30.1	2.13	18 and over

(1) Households with one family and others or with two or more families.

(1) משקי בית שבהם משפחה אחת עם אחרים או שתי משפחות ויותר.

(2) Including families with siblings without spouses or children of their own, or grandparents and grandchildren only.

(2) כולל משפחות שבהן אחים ללא בני זוג וללא ילדים משלהם או סב ו/או סבתא ונכדים בלבד.

**TABLE 15.- FAMILIES, BY TYPE OF FAMILY,
SIZE OF FAMILY
AND POPULATION GROUP**

**לוח 15.- משפחות, לפי סוג משפחה,
גודל משפחה
וקבוצת אוכלוסייה**

2008

Type of family	ממוצע נפשות למשפחה Average persons per family	מספר נפשות במשפחה (אחוזים) Number of persons in family (percentages)						סך הכל (אלפים) Total (thousands)	סוג משפחה
		6+	5	4	3	2	סך הכל Total		
Total population								כלל האוכלוסייה	
Grand total	3.73	13.2	15.1	20.9	19.8	31.0	100.0	1,728.7	סך כולל
Couple without children	2.00					100.0		410.1	זוג ללא ילדים
Couple with children	4.58	20.3	23.0	31.0	25.7		100.0	1,094.4	זוג עם ילדים
The youngest child's age:									גיל הילד הצעיר:
Up to 17	4.84	25.0	26.4	31.0	17.6		100.0	864.6	עד 17
18-24	3.77	3.6	13.5	37.5	45.3		100.0	153.6	24-18
25 and over	3.27	..	3.7	18.3	77.7		100.0	76.3	25 ומעלה
Lone parent	2.75	2.9	4.1	10.3	27.9	54.7	100.0	211.6	הורה יחיד
The youngest child's age:									גיל הילד הצעיר:
Up to 17	3.19	5.4	7.5	16.9	36.6	33.6	100.0	104.3	עד 17
18-24	2.50	..	(2.1)	5.9	28.4	62.8	100.0	43.3	24-18
25 and over	2.20	2.6	13.5	83.5	100.0	63.9	25 ומעלה
Other(1)	2.33	-	..	(5.3)	17.9	75.5	100.0	12.6	אחר(1)
Jews								יהודים	
Total	3.53	9.4	14.4	21.1	20.8	34.3	100.0	1,404.0	סך הכל
Couple without children	2.00					100.0	100.0	375.3	זוג ללא ילדים
Couple with children	4.41	15.3	23.3	33.0	28.4		100.0	844.0	זוג עם ילדים
The youngest child's age:									גיל הילד הצעיר:
Up to 17	4.67	19.5	27.6	33.6	19.3		100.0	648.0	עד 17
18-24	3.70	2.4	12.1	37.9	47.6		100.0	133.2	24-18
25 and over	3.22	..	2.6	15.6	81.5		100.0	62.8	25 ומעלה
Lone parent	2.65	1.5	2.9	10.2	28.7	56.6	100.0	174.4	הורה יחיד
The youngest child's age:									גיל הילד הצעיר:
Up to 17	3.04	2.9	5.3	18.0	38.7	35.0	100.0	84.7	עד 17
18-24	2.46	..	(1.6)	5.3	29.5	63.4	100.0	36.7	24-18
25 and over	2.16	..	-	(1.3)	12.1	86.3	100.0	53.1	25 ומעלה
Other(1)	2.28	-	17.2	78.1	100.0	10.3	אחר(1)
Arabs								ערבים	
Total(1)	4.83	33.8	20.1	20.2	13.5	12.5	100.0	281.3	סך הכל(1)
Thereof:									מזה:
Couple without children	2.00					100.0	100.0	22.8	זוג ללא ילדים
Couple with children	5.30	40.2	23.2	23.1	13.5		100.0	227.9	זוג עם ילדים
The youngest child's age:									גיל הילד הצעיר:
Up to 17	5.48	44.9	23.7	21.5	10.0		100.0	198.7	עד 17
18-24	4.41	13.5	26.4	35.5	24.6		100.0	17.4	24-18
25 and over	3.57	..	9.6	32.5	56.6		100.0	11.8	25 ומעלה
Lone parent	3.46	11.7	12.9	13.0	24.1	38.3	100.0	28.4	הורה יחיד
The youngest child's age:									גיל הילד הצעיר:
Up to 17	4.29	21.4	22.9	14.8	25.0	15.9	100.0	14.2	עד 17
18-24	3.02	(13.8)	26.8	45.5	100.0	4.3	24-18
25 and over	2.44	-	..	10.1	21.5	67.7	100.0	9.8	25 ומעלה
Others								אחרים	
Total	2.98	2.6	5.5	20.3	29.5	42.1	100.0	43.4	סך הכל

(1) Including families with siblings without spouses or children
of their own, or grandparents and grandchildren only.

(1) כולל משפחות שבהן אחים ללא בני זוג וללא ילדים משלהם
או סב ו/או סבתא ונכדים בלבד.

לוח 16.- משפחות, לפי סוג משפחה, גודל משפחה, צורת יישוב וקבוצת אוכלוסייה

2008

2000												
צורת יישוב	סך הכל(1)	זוגות ללא ילדים	משפחות עם ילדים בכל גיל(2)									
			סך הכל				גיל הילד הצעיר					
			Total				0-17					
			אלפים		Thousands		אלפים		Thousands			
סך הכל(3)	זוגות עם ילדים	משפחות חד-הוריות	אחוז משפחות מכלל המשפחות	סך הכל(3)	זוגות עם ילדים	משפחות חד-הוריות	אחוז משפחות מכלל המשפחות	סך הכל(3)	זוגות עם ילדים	משפחות חד-הוריות	אחוז משפחות מכלל המשפחות	
Couples without children	Total(1)	Couples with children	Lone-parent families	Percentage of lone-parent families out of all families	Couples with children	Lone-parent families	Percentage of lone-parent families out of all families	Total(3)	Couples with children	Lone-parent families	Percentage of lone-parent families out of all families	
כלל האוכלוסייה(4)												
סך כולל	1,728.7	410.1	1,309.9	1,094.4	211.6	12.2	970.2	864.6	104.3	6.0		
יישובים עירוניים - סך הכל	1,631.6	393.4	1,230.1	1,020.4	205.8	12.6	910.6	807.0	102.2	6.3		
ירושלים	157.6	32.1	124.3	107.0	17.1	10.8	98.7	90.2	8.3	5.3		
תל אביב-יפו	100.5	39.3	59.2	43.7	15.3	15.2	41.4	33.7	7.6	7.6		
חיפה	71.6	26.1	45.5	34.7	10.6	14.8	30.0	24.9	5.1	7.2		
ראשון לציון	62.9	15.0	47.6	37.5	9.9	15.7	31.7	27.0	4.5	7.1		
אשדוד	55.5	14.1	41.3	30.7	10.6	19.0	29.4	24.1	5.3	9.6		
יישובים עירוניים אחרים - סך הכל	1,183.5	266.8	912.2	766.8	142.4	12.0	679.3	607.1	71.4	6.0		
גודל יישוב:												
199,999-100,000	355.4	102.5	251.6	201.8	48.7	13.7	172.0	149.4	22.3	6.3		
99,999-50,000	164.3	38.5	125.4	105.2	19.7	12.0	89.7	80.9	8.7	5.3		
49,999-20,000	391.6	87.2	302.9	253.9	47.8	12.2	228.0	203.0	24.6	6.3		
19,999-10,000	141.1	19.0	121.4	105.6	15.6	11.1	99.4	89.6	9.8	6.9		
9,999-2,000	131.1	19.6	111.0	100.3	10.6	8.1	90.2	84.2	6.0	4.5		
יישובים כפריים	97.1	16.7	79.7	74.0	5.7	5.9	59.6	57.5	2.1	2.2		
מזה: יהודים												
סך הכל	1,404.0	375.3	1,021.8	844.0	174.4	12.4	733.7	648.0	84.7	6.0		
יישובים עירוניים - סך הכל	1,314.8	359.0	949.6	777.1	169.1	12.9	680.0	596.2	82.8	6.3		
ירושלים	105.1	28.2	76.0	65.0	10.9	10.4	58.0	52.7	5.3	5.0		
תל אביב-יפו	94.3	38.4	54.0	40.0	13.9	14.7	36.6	30.1	6.6	7.0		
חיפה	63.0	24.5	38.4	29.2	9.0	14.3	25.2	20.6	4.6	7.2		
ראשון לציון	61.5	14.7	46.5	36.7	9.5	15.5	30.9	26.4	4.3	6.9		
אשדוד	51.2	13.3	37.9	28.5	9.4	18.4	27.4	22.6	4.8	9.3		
יישובים עירוניים אחרים - סך הכל	939.7	239.8	696.9	577.8	116.4	12.4	501.8	443.7	57.3	6.1		
גודל יישוב:												
199,999-100,000	338.1	97.7	239.1	193.2	44.9	13.3	162.4	142.3	19.9	5.9		
99,999-50,000	142.1	35.1	106.6	89.3	17.1	12.0	75.6	67.9	7.6	5.4		
49,999-20,000	315.9	78.3	236.5	194.7	40.6	12.9	173.6	152.2	21.0	6.7		
19,999-10,000	72.2	14.6	57.5	48.7	8.7	12.0	45.3	39.6	5.6	7.8		
9,999-2,000	71.4	14.1	57.1	51.9	5.2	7.2	45.0	41.8	3.2	4.5		
יישובים כפריים	89.2	16.3	72.2	66.9	5.3	5.9	53.7	51.8	1.9	2.1		
ערבים												
סך הכל	281.3	22.8	256.8	227.9	28.4	10.1	213.2	198.7	14.2	5.1		
מזה:												
יישובים עירוניים - סך הכל	273.6	22.4	249.4	221.0	27.9	10.2	207.5	193.1	14.0	5.1		
מזה: ירושלים	51.2	3.3	47.7	41.6	5.9	11.5	40.2	37.1	2.9	5.7		

(1) כולל משפחות שבהן אחים ללא בני זוג וולא ילדים משלהם או סב ו/או סבתא ונכדים בלבד.

(2) ראה מבוא, פרק ג, הגדרת "ילדים במשפחה".

(3) כולל משפחות שבהן סב ו/או סבתא ונכדים בלבד.

(4) כולל "אחרים", ראה הגדרות במבוא.

TABLE 16.- FAMILIES, BY TYPE OF FAMILY, SIZE OF FAMILY, TYPE OF LOCALITY AND POPULATION GROUP

2008									
Type of locality	ממוצע נפשות למשפחה	Families with children of all ages(2)							
		The youngest child's age							
		25+				18-24			
		אחוז משפחות חד-הוריות מכלל המשפחות Percentage of lone-parent families out of all families	Thousands משפחות חד-הוריות Lone- parent families	אלפים זוגות עם ילדים Couples with children	סך הכל(3) Total(3)	אחוז משפחות חד-הוריות מכלל המשפחות Percentage of lone-parent families out of all families	Thousands משפחות חד-הוריות Lone- parent families	אלפים זוגות עם ילדים Couples with children	סך הכל(3) Total(3)
		Average persons per family							
		Total population(4)							
Grand total	3.73	3.7	63.9	76.3	140.8	2.5	43.3	153.6	198.9
Urban localities - total	3.71	3.8	61.6	71.0	133.2	2.6	42.0	142.4	186.4
Jerusalem	4.30	3.2	5.0	4.7	9.7	2.4	3.7	12.1	15.8
Tel Aviv-Yafo	2.99	4.3	4.3	4.0	8.3	3.3	3.4	6.0	9.5
Haifa	3.07	4.8	3.5	3.6	7.2	2.8	2.0	6.2	8.4
Rishon LeZiyyon	3.31	4.6	2.9	3.0	5.9	4.0	2.5	7.5	10.0
Ashdod	3.50	4.4	2.5	2.7	5.2	5.0	2.8	3.8	6.7
Other urban localities - total	3.76	3.7	43.5	52.9	97.0	2.3	27.6	106.7	136.0
Size of locality:									
100,000-199,999	3.37	4.4	15.5	19.5	35.1	3.1	10.9	32.9	44.5
50,000-99,999	3.66	4.6	7.6	8.4	15.9	2.1	3.5	16.0	19.7
20,000-49,999	3.72	3.5	13.7	15.2	29.1	2.4	9.5	35.7	45.8
10,000-19,999	4.39	2.6	3.7	5.1	8.9	1.5	2.1	10.9	13.0
2,000-9,999	4.37	2.2	2.9	4.9	7.8	1.3	1.7	11.2	13.0
Rural localities	4.07	2.4	2.4	5.2	7.6	1.3	1.3	11.2	12.5
		Thereof: Jews							
Total	3.53	3.8	53.1	62.8	116.4	2.6	36.7	133.2	171.7
Urban localities - total	3.50	3.9	50.9	58.0	109.5	2.7	35.5	122.9	160.2
Jerusalem	3.99	3.0	3.1	2.6	5.8	2.4	2.5	9.7	12.2
Tel Aviv-Yafo	2.95	4.3	4.1	3.9	8.0	3.4	3.2	5.9	9.3
Haifa	3.01	4.7	3.0	3.0	6.1	2.3	1.5	5.6	7.1
Rishon LeZiyyon	3.32	4.7	2.9	2.9	5.8	3.8	2.4	7.4	9.8
Ashdod	3.55	4.6	2.3	2.5	4.9	4.5	2.3	3.3	5.7
Other urban localities - total	3.54	3.8	35.5	43.0	78.9	2.5	23.6	91.1	116.1
Size of locality:									
100,000-199,999	3.39	4.4	15.0	19.0	34.1	3.0	10.0	31.9	42.6
50,000-99,999	3.57	4.2	6.0	6.5	12.5	2.4	3.5	14.9	18.5
20,000-49,999	3.54	3.7	11.6	12.5	24.3	2.5	8.0	30.1	38.6
10,000-19,999	3.75	2.5	1.8	2.6	4.6	1.7	(1.2)	6.4	7.7
2,000-9,999	4.01	(1.5)	(1.0)	2.4	3.4	1.3	(0.9)	7.8	8.7
Rural localities	3.95	2.4	2.2	4.8	7.0	(1.4)	(1.2)	10.3	11.5
		Arabs							
Total	4.83	3.5	9.8	11.8	21.7	1.5	4.3	17.4	21.9
Thereof:									
Urban localities - total	4.81	3.5	9.6	11.4	21.1	1.6	4.3	16.5	20.9
Thereof: Jerusalem	4.96	3.7	(1.9)	2.1	4.0	(2.1)	(1.1)	2.4	3.5

(1) Including families with siblings without spouses or children of their own, or grandparents and grandchildren only.

(2) See Introduction, Chapter B, definition of "Children in families".

(3) Including families with grandparents and grandchildren only.

(4) Including "Others", see definitions in the Introduction.

לוח 17. משפחות, לפי סוג משפחה, גודל משפחה, מחוז, נפה וקבוצת אוכלוסייה

2008

משפחות עם ילדים בכל גיל(2)				זוגות ללא ילדים	סך הכל(1)	מחוז ונפה
סך הכל Total						
אלפים Thousands	משפחות חד-הוריות	זוגות עם ילדים	סך הכל(3)			
אחוז משפחות חד-הוריות מכלל המשפחות Percentage of lone-parent families out of all families	Lone-parent families	Couples with children	Total(3)	Couples without children	Total(1)	
כלל האוכלוסייה(4)						
12.2	211.6	1,094.4	1,309.9	410.1	1,728.7	סך כולל
10.6	20.0	131.9	152.1	35.8	189.1	מחוז ירושלים
9.5	25.3	198.2	224.2	42.1	267.4	מחוז הצפון(5)
11.9	2.7	15.2	17.9	4.9	22.9	צפת
10.9	2.6	17.7	20.5	3.7	24.2	כנרת
10.4	9.6	65.8	75.8	16.5	92.4	יזרעאל
8.1	9.8	95.0	105.1	16.0	121.9	עכו
13.8	30.4	127.7	158.3	61.3	220.5	מחוז חיפה
15.1	21.4	74.9	96.6	45.2	142.2	חיפה
11.4	8.9	52.8	61.7	16.1	78.3	חדרה
12.1	53.0	282.7	336.6	98.2	436.1	מחוז המרכז
11.4	10.3	59.9	70.5	19.8	90.9	השרון
10.8	16.3	97.2	113.5	37.1	151.0	פתח תקווה
12.1	8.0	45.5	53.6	12.4	66.0	רמלה
14.3	18.4	80.0	98.9	28.8	128.2	רחובות
13.4	43.0	164.6	208.5	107.6	319.4	מחוז תל אביב
15.6	36.9	142.8	180.4	55.3	236.4	מחוז הדרום
15.4	18.0	69.0	87.4	29.0	116.8	אשקלון
15.8	18.8	73.8	93.1	26.3	119.6	באר שבע
5.2	3.1	46.6	49.8	10.0	59.8	אזור יהודה והשומרון(6)
מזה: יהודים						
12.4	174.4	844.0	1,021.8	375.3	1,404.0	סך הכל
10.2	13.6	87.7	101.4	31.6	133.9	מחוז ירושלים
11.2	14.4	83.9	98.7	30.0	128.9	מחוז הצפון(5)
11.3	2.4	14.0	16.3	4.5	21.0	צפת
11.8	1.9	11.4	13.4	2.6	16.0	כנרת
12.6	5.3	25.4	30.8	11.1	41.9	יזרעאל
10.0	4.8	31.2	36.2	11.2	47.6	עכו
14.4	24.5	89.8	114.6	54.7	169.9	מחוז חיפה
15.0	18.9	64.4	83.6	41.9	125.6	חיפה
12.7	5.6	25.4	31.0	12.8	44.3	חדרה
12.1	48.3	257.3	306.6	92.8	400.5	מחוז המרכז
10.8	7.9	46.7	54.8	17.8	72.9	השרון
10.9	15.4	89.8	105.3	35.3	140.9	פתח תקווה
12.0	7.3	42.3	49.8	11.6	61.5	רמלה
14.1	17.7	78.5	96.7	28.1	125.2	רחובות
12.9	39.5	157.1	197.4	104.5	305.2	מחוז תל אביב
15.1	31.1	122.1	154.0	51.8	206.5	מחוז הדרום
15.0	16.4	64.7	81.4	27.3	109.2	אשקלון
15.2	14.8	57.4	72.6	24.5	97.3	באר שבע
5.1	3.0	46.1	49.2	9.8	59.1	אזור יהודה והשומרון(6)
ערבים						
10.1	28.4	227.9	256.8	22.8	281.3	סך הכל
11.3	6.1	43.5	49.8	3.6	53.6	מחוז ירושלים
7.8	10.4	111.3	122.0	11.0	133.8	מחוז הצפון
10.5	4.7	35.5	40.2	4.5	45.1	מחוז חיפה
11.6	3.1	20.6	23.7	2.3	26.2	מחוז המרכז
24.0	(1.1)	2.8	3.9	..	4.5	מחוז תל אביב
16.5	3.0	14.2	17.2	(0.9)	18.2	מחוז הדרום

(1) כולל משפחות שבהן אחים ללא בני זוג וללא ילדים משלהם או סב ו/או סבתא ונכדים בלבד.

(2) ראה מבוא, פרק ג, הגדרת "ילדים במשפחה".

(3) כולל משפחות שבהן סב ו/או סבתא ונכדים בלבד.

(4) כולל "אחרים", ראה הגדרות במבוא.

(5) כולל נפת גולן.

(6) באזור יהודה והשומרון הנתונים מתייחסים למשפחות ביישובים יהודיים בלבד.

TABLE 17.- FAMILIES, BY TYPE OF FAMILY, SIZE OF FAMILY, DISTRICT, SUB-DISTRICT AND POPULATION GROUP

2008

District and sub-district	ממוצע נפשות למשפחה Average persons per family	Families with children of all ages(2)			
		מזה: משפחות עם ילדים עד גיל 17			
		Thereof: Families with children up to age 17			
		אחוז משפחות חד-הוריות מכלל המשפחות Percentage of lone-parent families out of all families	אלפים Thousands	זוגות עם ילדים Couples with children	סך הכל(3)
		Lone-parent families			Total(3)
Total population(4)					
Grand total	3.73	6.0	104.3	864.6	970.2
Jerusalem District	4.33	5.0	9.4	110.7	120.4
Northern District(5)	4.15	4.0	10.6	160.4	171.3
Zefat	3.89	5.7	1.3	12.0	13.3
Kinneret	4.16	6.1	1.5	14.7	16.1
Yisre'el	4.11	4.4	4.1	52.9	57.0
Akko	4.22	3.0	3.7	77.5	81.4
Haifa District	3.49	7.2	15.8	96.0	111.9
Haifa	3.21	7.8	11.1	53.2	64.3
Hadera	3.98	6.1	4.8	42.8	47.6
Central District	3.61	6.1	26.5	218.4	245.3
Sharon	3.68	6.5	5.9	47.9	53.8
Petah Tiqwa	3.59	5.5	8.3	74.2	82.6
Ramla	3.83	5.6	3.7	37.4	41.1
Rehovot	3.47	6.7	8.6	58.9	67.8
Tel Aviv District	3.23	6.1	19.6	125.4	145.1
Southern District	3.71	8.8	20.8	111.7	132.7
Ashqelon	3.54	7.8	9.2	52.8	62.1
Be'er Sheva	3.89	9.7	11.6	58.9	70.6
Judea and Samaria Area(6)	4.40	2.6	1.6	41.9	43.5
Thereof: Jews					
Total	3.53	6.0	84.7	648.0	733.7
Jerusalem District	4.09	4.7	6.3	71.2	77.6
Northern District(5)	3.57	5.1	6.6	63.2	70.0
Zefat	3.85	5.4	1.1	10.8	11.9
Kinneret	3.91	(5.5)	(0.9)	9.3	10.2
Yisre'el	3.39	6.2	2.6	19.0	21.6
Akko	3.46	4.1	2.0	22.8	24.9
Haifa District	3.22	7.5	12.8	64.4	77.2
Haifa	3.17	7.8	9.9	45.3	55.2
Hadera	3.35	6.6	2.9	19.1	22.0
Central District	3.56	5.8	23.3	196.5	220.1
Sharon	3.52	6.0	4.4	36.2	40.6
Petah Tiqwa	3.54	5.2	7.4	68.1	75.5
Ramla	3.80	5.2	3.2	34.4	37.7
Rehovot	3.48	6.6	8.3	57.7	66.3
Tel Aviv District	3.23	5.7	17.5	118.4	136.0
Southern District	3.53	8.1	16.8	92.8	109.9
Ashqelon	3.57	7.5	8.2	49.6	58.0
Be'er Sheva	3.48	8.8	8.5	43.2	51.9
Judea and Samaria Area(6)	4.42	2.5	1.5	41.4	42.9
Arabs					
Total	4.83	5.1	14.2	198.7	213.2
Jerusalem District	4.96	5.5	3.0	38.9	42.0
Northern District	4.74	2.8	3.8	95.0	98.8
Haifa District	4.58	5.0	2.3	29.9	32.2
Central District	4.60	7.9	2.1	18.6	20.6
Tel Aviv District	3.85	19.2	(0.9)	2.6	3.5
Southern District	6.24	12.7	2.3	13.8	16.1

(1) Including families with siblings without spouses or children of their own, or grandparents and grandchildren only.

(2) See Introduction, Chapter B, definition of "Children in families".

(3) Including families with grandparents and grandchildren only.

(4) Including "Others", see definitions in the Introduction.

(5) Including Golan sub-district.

(6) In Judea and Samaria Area, the data refer only to families in Jewish localities.

**TABLE 18.- FAMILIES WITH CHILDREN(1) OF ALL AGES,
BY TYPE OF FAMILY,
NUMBER OF CHILDREN IN THE FAMILY
AND POPULATION GROUP**

**לוח 18.- משפחות עם ילדים(1) בכל גיל,
לפי סוג משפחה,
מספר ילדים במשפחה
וקבוצת אוכלוסייה**

2008

Type of family	ממוצע ילדים למשפחה Average children per family	מספר ילדים במשפחה (אחוזים) Number of children in the family (percentages)						סך הכל (אלפים)	סוג משפחה
		5+	4	3	2	1	סך הכל	Total (thousands)	
							Total		
כלל האוכלוסייה									
Grand total	2.44	8.7	9.4	20.9	30.5	30.5	100.0	1,309.9	סך כולל
Couple with children	2.58	9.9	10.4	23.0	31.0	25.7	100.0	1,094.4	זוג עם ילדים
The youngest child's age:									גיל הילד הצעיר:
Up to 17	2.84	12.3	12.7	26.4	31.0	17.6	100.0	864.6	עד 17
18-24	1.77	(0.9)	2.7	13.6	37.5	45.3	100.0	153.6	24-18
25 and over	1.27	3.7	18.3	77.7	100.0	76.3	25 ומעלה
Lone parent	1.75	2.9	4.1	10.4	28.0	54.6	100.0	211.6	הורה יחיד
The youngest child's age:									גיל הילד הצעיר:
Up to 17	2.19	5.4	7.4	17.0	36.7	33.5	100.0	104.3	עד 17
18-24	1.50	..	(2.1)	5.9	28.4	62.8	100.0	43.3	24-18
25 and over	1.20	2.6	13.6	83.5	100.0	63.9	25 ומעלה
Other(2)	1.22	-	-	86.3	100.0	3.9	אחר(2)
יהודים									
Total	2.27	6.1	7.3	21.0	32.2	33.4	100.0	1,021.8	סך הכל
Couple with children	2.40	7.1	8.2	23.3	33.0	28.4	100.0	844.0	זוג עם ילדים
The youngest child's age:									גיל הילד הצעיר:
Up to 17	2.67	9.2	10.3	27.6	33.6	19.3	100.0	648.0	עד 17
18-24	1.70	..	2.1	12.2	37.9	47.6	100.0	133.2	24-18
25 and over	1.22	-	..	2.6	15.6	81.5	100.0	62.8	25 ומעלה
Lone parent	1.65	1.5	2.9	10.3	28.7	56.5	100.0	174.4	הורה יחיד
The youngest child's age:									גיל הילד הצעיר:
Up to 17	2.05	2.9	5.3	18.1	38.8	34.9	100.0	84.7	עד 17
18-24	1.46	..	(1.6)	5.3	29.5	63.4	100.0	36.7	24-18
25 and over	1.16	..	-	(1.3)	12.1	86.3	100.0	53.1	25 ומעלה
Other(2)	1.14	-	-	91.0	100.0	3.4	אחר(2)
ערבים									
Total(2)	3.20	19.9	18.5	22.1	23.2	16.3	100.0	256.8	סך הכל(2)
Thereof:									מזה:
Couple with children	3.30	21.0	19.2	23.2	23.1	13.5	100.0	227.9	זוג עם ילדים
The youngest child's age:									גיל הילד הצעיר:
Up to 17	3.48	23.5	21.4	23.7	21.5	10.0	100.0	198.7	עד 17
18-24	2.41	6.3	7.2	26.4	35.5	24.6	100.0	17.4	24-18
25 and over	1.57	9.6	32.5	56.6	100.0	11.8	25 ומעלה
Lone parent	2.45	11.7	12.7	13.1	24.3	38.1	100.0	28.4	הורה יחיד
The youngest child's age:									גיל הילד הצעיר:
Up to 17	3.29	21.4	22.5	15.2	25.3	15.5	100.0	14.2	עד 17
18-24	2.02	(13.8)	26.8	45.5	100.0	4.3	24-18
25 and over	1.44	-	..	9.8	21.8	67.7	100.0	9.8	25 ומעלה
אחרים									
Total	1.63	..	(2.5)	8.4	34.5	53.5	100.0	31.3	סך הכל

(1) See Introduction, Chapter B, definition of "Children in families".

(1) ראה מבוא, פרק ג, הגדרת "ילדים במשפחה".

(2) Including families with grandparents and grandchildren only.

(2) כולל משפחות שבהן סב ו/או סבתא ונכדים בלבד.

**TABLE 19.- FAMILIES WITH CHILDREN UP TO AGE 24,
BY TYPE OF FAMILY, NUMBER OF CHILDREN
UP TO AGE 24 IN THE FAMILY
AND POPULATION GROUP**

**לוח 19.- משפחות עם ילדים עד גיל 24,
לפי סוג משפחה,
מספר ילדים עד גיל 24 במשפחה
וקבוצת אוכלוסייה**

2008

Type of family	ממוצע ילדים עד גיל 24 במשפחה Average children up to age 24 in the family	מספר ילדים עד גיל 24 במשפחה (אחוזים) Number of children up to age 24 in the family (percentages)						סך הכל (אלפים) Total (thousands)	סוג משפחה
		סך הכל Total							
		5+	4	3	2	1	Total		
סך כולל זוג עם ילדים גיל הילד הצעיר: עד 17 24-18 הורה יחיד גיל הילד הצעיר: עד 17 24-18 אחר(1) יהודים סך הכל זוג עם ילדים גיל הילד הצעיר: עד 17 24-18 הורה יחיד גיל הילד הצעיר: עד 17 24-18 אחר(1) ערבים סך הכל(1) מזה: זוג עם ילדים גיל הילד הצעיר: עד 17 24-18 הורה יחיד גיל הילד הצעיר: עד 17 24-18 אחרים סך הכל	כלל האוכלוסייה								
	Total population								
	2.47	9.0	9.5	21.4	30.7	29.3	100.0	1,169.1	
	2.57	9.9	10.2	22.9	30.7	26.3	100.0	1,018.2	
	2.78	11.7	11.9	26.2	31.7	18.5	100.0	864.6	
	1.35	-	(0.7)	4.2	24.8	70.3	100.0	153.6	
	1.85	3.0	5.1	11.9	31.6	48.3	100.0	147.6	
	2.12	4.3	7.1	16.0	37.8	34.9	100.0	104.3	
	1.22	-	..	(2.0)	16.9	80.7	100.0	43.3	
	1.27	-	-	83.7	100.0	3.3	
	Jews								
	2.31	6.6	7.3	21.4	32.5	32.1	100.0	905.4	
	2.40	7.4	7.9	23.0	32.6	29.1	100.0	781.2	
	2.62	8.9	9.5	26.9	34.3	20.3	100.0	648.0	
	1.32	-	..	3.7	24.5	71.6	100.0	133.2	
	1.76	1.9	3.5	11.9	32.5	50.2	100.0	121.4	
	1.99	2.7	4.9	16.5	39.6	36.3	100.0	84.7	
	1.20	-	..	(1.3)	16.1	82.1	100.0	36.7	
	1.17	-	-	89.2	100.0	2.8	
	Arabs								
	3.20	19.1	18.9	23.0	23.4	15.6	100.0	235.1	
	3.25	19.8	19.0	23.7	23.0	14.5	100.0	216.1	
	3.39	21.6	20.3	25.0	22.5	10.7	100.0	198.7	
	1.60	-	(4.6)	8.9	28.6	57.9	100.0	17.4	
	2.68	11.3	17.9	14.7	28.3	27.8	100.0	18.5	
	3.05	14.7	23.3	16.6	28.6	16.9	100.0	14.2	
	1.45	-	-	..	27.4	64.1	100.0	4.3	
	Others								
	1.65	..	(2.7)	8.8	34.5	52.7	100.0	28.6	

(1) Including families with grandparents and grandchildren only.

(1) כולל משפחות שבהן סב ו/או סבתא ונכדים בלבד.

**TABLE 20.- FAMILIES WITH CHILDREN UP TO AGE 17,
BY TYPE OF FAMILY, NUMBER OF CHILDREN
UP TO AGE 17 IN THE FAMILY
AND POPULATION GROUP**

**לוח 20.- משפחות עם ילדים עד גיל 17,
לפי סוג משפחה,
מספר ילדים עד גיל 17 במשפחה
וקבוצת אוכלוסייה**

2008

Type of family	ממוצע ילדים עד גיל 17 במשפחה Average children up to age 17 in the family	מספר ילדים עד גיל 17 במשפחה (אחוזים) Number of children up to age 17 in the family (percentages)					סך הכל (אלפים)	סוג משפחה		
		4+	3	2	1	סך הכל	Total (thousands)			
						Total				
	כלל האוכלוסייה									
	Total population									
	Grand total(1)	2.36	16.1	19.8	32.1	31.9	100.0		970.2	סך כולל(1)
	Thereof:									מזה:
	Couple with children up to age 17	2.44	17.4	20.9	32.4	29.3	100.0		864.6	זוג עם ילדים עד גיל 17
	The youngest child's age:									גיל הילד הצעיר:
	Up to 4	2.74	23.2	22.3	31.8	22.7	100.0		464.8	עד 4
	5-17	2.09	10.6	19.3	33.1	37.0	100.0		399.7	17-5
	Lone parent with children up to age 17	1.72	5.9	10.7	30.3	53.1	100.0		104.3	הורה יחיד עם ילדים עד גיל 17
	The youngest child's age:									גיל הילד הצעיר:
	Up to 4	2.14	13.5	16.0	32.3	38.2	100.0		24.2	עד 4
	5-17	1.60	3.6	9.1	29.7	57.6	100.0		80.2	17-5
	Jews								יהודים	
	Total(1)	2.23	12.6	18.9	33.6	34.9	100.0		733.7	סך הכל(1)
	Thereof:									מזה:
	Couple with children up to age 17	2.31	13.8	20.1	33.9	32.2	100.0		648.0	זוג עם ילדים עד גיל 17
	The youngest child's age:									גיל הילד הצעיר:
	Up to 4	2.62	20.0	21.9	33.3	24.9	100.0		344.0	עד 4
	5-17	1.95	6.8	18.1	34.6	40.5	100.0		303.9	17-5
	Lone parent with children up to age 17	1.64	3.3	10.2	31.4	55.1	100.0		84.7	הורה יחיד עם ילדים עד גיל 17
	The youngest child's age:									גיל הילד הצעיר:
	Up to 4	2.00	8.8	16.0	34.3	40.8	100.0		18.9	עד 4
	5-17	1.54	1.8	8.6	30.5	59.1	100.0		65.8	17-5
	Arabs								ערבים	
	Total(1)	2.89	29.7	24.3	26.5	19.5	100.0		213.2	סך הכל(1)
	Thereof:									מזה:
	Couple with children up to age 17	2.93	30.3	24.9	26.5	18.4	100.0		198.7	זוג עם ילדים עד גיל 17
	The youngest child's age:									גיל הילד הצעיר:
	Up to 4	3.17	34.9	24.6	25.9	14.6	100.0		111.3	עד 4
	5-17	2.62	24.4	25.2	27.2	23.3	100.0		87.4	17-5
	Lone parent with children up to age 17	2.34	22.3	15.7	26.5	35.4	100.0		14.2	הורה יחיד עם ילדים עד גיל 17
	The youngest child's age:									גיל הילד הצעיר:
	Up to 4	3.22	44.1	(21.3)	(21.0)	(13.5)	100.0		3.6	עד 4
	5-17	2.04	14.9	13.8	28.4	42.9	100.0		10.6	17-5
	Others								אחרים	
	Total(1)	1.66	(4.0)	7.6	37.2	51.2	100.0		23.3	סך הכל(1)
	Couple with children up to age 17	1.73	(4.5)	8.6	41.3	45.7	100.0		17.9	זוג עם ילדים עד גיל 17
	Lone parent with children up to age 17	1.41	23.8	69.5	100.0		5.4	הורה יחיד עם ילדים עד גיל 17

(1) Including families with grandparents and grandchildren only.

(1) כולל משפחות שבהן סב ו/או סבתא ונכדים בלבד.

**TABLE 21.- CHILDREN UP TO AGE 24 IN FAMILIES,
BY TYPE OF FAMILY, NUMBER OF CHILDREN
UP TO AGE 24 IN THE FAMILY
AND POPULATION GROUP**

**לוח 21.- ילדים עד גיל 24 במשפחות,
לפי סוג משפחה,
מספר ילדים עד גיל 24 במשפחה
וקבוצת אוכלוסייה**

2008

Type of family	ממוצע ילדים עד גיל 24 במשפחה Average children up to age 24 in the family	מספר ילדים עד גיל 24 במשפחה (אחוזים) Number of children up to age 24 in the family (percentages)						סך הכל (אלפים) Total (thousands)	סוג משפחה
		סך הכל Total							
		5+	4	3	2	1			
כלל האוכלוסייה									
Grand total	2.47	21.9	15.4	26.0	24.9	11.8	100.0	2,891.8	סך כולל
Couple with children	2.57	23.2	15.9	26.7	23.9	10.3	100.0	2,614.2	זוג עם ילדים
The youngest child's age:									גיל הילד הצעיר:
Up to 17	2.78	25.2	17.1	28.2	22.8	6.7	100.0	2,406.4	עד 17
18-24	1.35	-	(2.0)	9.4	36.6	52.0	100.0	207.8	24-18
Lone parent	1.85	9.4	11.1	19.2	34.2	26.1	100.0	273.5	הורה יחיד
The youngest child's age:									גיל הילד הצעיר:
Up to 17	2.12	11.7	13.5	22.6	35.7	16.5	100.0	220.6	עד 17
18-24	1.22	-	..	(4.9)	27.7	66.1	100.0	52.8	24-18
Other(1)	1.27	-	-	66.1	100.0	4.1	אחר(1)
יהודים									
Total	2.31	17.5	12.6	27.8	28.2	13.9	100.0	2,091.7	סך הכל
Couple with children	2.40	18.8	13.2	28.7	27.2	12.1	100.0	1,875.5	זוג עם ילדים
The youngest child's age:									גיל הילד הצעיר:
Up to 17	2.62	20.8	14.5	30.8	26.2	7.8	100.0	1,699.0	עד 17
18-24	1.32	-	..	8.4	37.0	54.1	100.0	176.5	24-18
Lone parent	1.76	5.9	8.1	20.4	37.0	28.6	100.0	213.0	הורה יחיד
The youngest child's age:									גיל הילד הצעיר:
Up to 17	1.99	7.4	9.7	24.9	39.7	18.2	100.0	168.9	עד 17
18-24	1.20	-	..	(3.3)	26.8	68.2	100.0	44.1	24-18
Other(1)	1.17	-	-	76.3	100.0	3.3	אחר(1)
ערבים									
Total(1)	3.20	35.4	23.6	21.5	14.6	4.9	100.0	752.8	סך הכל(1)
Thereof:									מזה:
Couple with children	3.25	36.1	23.4	21.9	14.1	4.5	100.0	702.3	זוג עם ילדים
The youngest child's age:									גיל הילד הצעיר:
Up to 17	3.39	37.6	23.9	22.1	13.2	3.1	100.0	674.5	עד 17
18-24	1.60	-	(11.4)	16.6	35.8	36.2	100.0	27.8	24-18
Lone parent	2.68	25.3	26.7	16.5	21.1	10.4	100.0	49.6	הורה יחיד
The youngest child's age:									גיל הילד הצעיר:
Up to 17	3.05	28.9	30.5	16.3	18.7	5.5	100.0	43.4	עד 17
18-24	1.45	-	-	..	37.9	44.3	100.0	6.2	24-18
אחרים									
Total	1.65	..	(6.6)	16.0	41.7	31.9	100.0	47.3	סך הכל

(1) Including families with grandparents and grandchildren only.

(1) כולל משפחות שבהן סב ו/או סבתא ונכדים בלבד.

**TABLE 22.- CHILDREN UP TO AGE 17 IN FAMILIES,
BY TYPE OF FAMILY, NUMBER OF CHILDREN
UP TO AGE 17 IN THE FAMILY
AND POPULATION GROUP**

**לוח 22.- ילדים עד גיל 17 במשפחות,
לפי סוג משפחה,
מספר ילדים עד גיל 17 במשפחה
וקבוצת אוכלוסייה**

2008

Type of family	ממוצע ילדים עד גיל 17 במשפחה Average children up to age 17 in the family	מספר ילדים עד גיל 17 במשפחה Number of children up to age 17 in the family				סך הכל Total	סוג משפחה
		4+	3	2	1		
		אלפים Thousands					
		כלל האוכלוסייה Total population					
Grand total(1)	2.36	778.2	577.6	623.1	309.5	2,288.4	סך כולל(1)
מזה:							
Thereof:							
Couple with children up to age 17	2.44	750.5	543.2	559.6	253.3	2,106.5	זוג עם ילדים עד גיל 17
Lone parent with children up to age 17	1.72	27.7	33.4	63.2	55.4	179.8	הורה יחיד עם ילדים עד גיל 17
		יהודים Jews					
Total(1)	2.23	468.0	416.9	492.9	256.0	1,633.7	סך הכל(1)
מזה:							
Thereof:							
Couple with children up to age 17	2.31	454.9	390.3	439.6	208.5	1,493.5	זוג עם ילדים עד גיל 17
Lone parent with children up to age 17	1.64	13.1	26.0	53.1	46.6	138.8	הורה יחיד עם ילדים עד גיל 17
		ערבים Arabs					
Total(1)	2.89	306.1	155.4	112.9	41.6	616.1	סך הכל(1)
מזה:							
Thereof:							
Couple with children up to age 17	2.93	292.1	148.2	105.2	36.5	582.1	זוג עם ילדים עד גיל 17
Lone parent with children up to age 17	2.34	14.0	6.7	7.5	5.0	33.3	הורה יחיד עם ילדים עד גיל 17
		אחרים Others					
Total(1)	1.66	(4.0)	5.3	17.3	11.9	38.6	סך הכל(1)
מזה:							
Thereof:							
Couple with children up to age 17	1.73	(3.4)	4.6	14.8	8.2	30.9	זוג עם ילדים עד גיל 17
Lone parent with children up to age 17	1.41	2.6	3.8	7.6	הורה יחיד עם ילדים עד גיל 17
		אחוזים Percentages					
		כלל האוכלוסייה Total population					
Grand total(1)		34.0	25.2	27.2	13.5	100.0	סך כולל(1)
מזה:							
Thereof:							
Couple with children up to age 17		35.6	25.8	26.6	12.0	100.0	זוג עם ילדים עד גיל 17
Lone parent with children up to age 17		15.4	18.6	35.2	30.8	100.0	הורה יחיד עם ילדים עד גיל 17
		יהודים Jews					
Total(1)		28.6	25.5	30.2	15.7	100.0	סך הכל(1)
מזה:							
Thereof:							
Couple with children up to age 17		30.5	26.1	29.4	14.0	100.0	זוג עם ילדים עד גיל 17
Lone parent with children up to age 17		9.4	18.7	38.3	33.6	100.0	הורה יחיד עם ילדים עד גיל 17
		ערבים Arabs					
Total(1)		49.7	25.2	18.3	6.8	100.0	סך הכל(1)
מזה:							
Thereof:							
Couple with children up to age 17		50.2	25.5	18.1	6.3	100.0	זוג עם ילדים עד גיל 17
Lone parent with children up to age 17		42.1	20.2	22.6	15.1	100.0	הורה יחיד עם ילדים עד גיל 17
		אחרים Others					
Total(1)		10.4	13.7	45.0	30.9	100.0	סך הכל(1)
מזה:							
Thereof:							
Couple with children up to age 17		11.0	14.9	47.7	26.4	100.0	זוג עם ילדים עד גיל 17
Lone parent with children up to age 17		33.8	49.3	100.0	הורה יחיד עם ילדים עד גיל 17

(1) Including children in families of grandparents and grandchildren only.

(1) כולל ילדים במשפחות של סב ו/או סבתא ונכדים בלבד.

TABLE 23.- COUPLES IN HOUSEHOLDS,(1) BY EACH SPOUSE'S YEARS OF SCHOOLING
AND POPULATION GROUP

לוח 23.- זוגות במשקי בית,(1) לפי שנות לימוד של כל אחד מבני הזוג
וקבוצת אוכלוסייה

2008

	מזה: Thereof:												כלל האוכלוסייה(2) Total population(2)								
	Arabs						Jews						מזה: Thereof:		שנות לימוד האישה				סך הכל		
	מזה: Thereof:		שנות לימוד האישה				סך הכל	מזה: Thereof:		שנות לימוד האישה				סך הכל							
	Academics(3)		Woman's years of schooling					Academics(3)		Woman's years of schooling											
	Academics(3)		16+	13-15	9-12	0-8	Total	Academics(3)		16+	13-15	9-12	0-8	Total	Academics(3)		16+	13-15	9-12	0-8	Total
Man's years of schooling	אלפים																				שנות לימוד הגבר
Total(4)	27.8	28.1	24.4	121.9	76.7	251.4	390.3	352.8	336.8	436.1	90.4	1,220.3	429.6	387.3	376.0	569.6	168.4	1,505.6	סך הכל(4)		
0-8	2.2	20.5	52.7	76.0	2.8	2.3	5.2	28.7	56.1	92.6	3.5	2.9	7.7	50.2	109.8	170.9	8-0		
9-12	9.8	10.2	11.4	83.9	21.0	126.7	53.4	50.4	84.5	283.8	27.3	446.9	65.6	62.1	100.9	374.9	48.5	587.4	12-9		
13-15	4.0	3.9	5.5	8.7	1.8	19.9	112.0	86.0	133.1	76.8	4.3	300.4	120.8	91.7	145.4	88.1	6.2	331.6	15-13		
16+	13.5	13.5	5.4	8.6	1.1	28.6	220.1	213.0	113.1	45.5	2.4	374.4	237.7	229.5	121.0	55.0	3.6	409.5	+16		
Thereof:	מזה:																				
Academics(3)	13.5	13.2	5.6	8.1	1.3	28.1	250.3	207.5	111.1	39.7	2.1	361.7	271.1	225.1	121.9	48.9	3.4	400.4	אקדמאים(3)		
אחוזים משנות לימוד הגבר																					
Total(4)	11.1	11.2	9.7	48.5	30.5	100.0	32.1	29.0	27.7	35.9	7.4	100.0	28.6	25.8	25.0	37.9	11.2	100.0	סך הכל(4)		
0-8	2.8	27.0	69.4	100.0	3.1	2.5	5.7	31.1	60.8	100.0	2.1	1.7	4.5	29.4	64.4	100.0	8-0		
9-12	7.7	8.1	9.0	66.3	16.6	100.0	12.0	11.3	19.0	63.6	6.1	100.0	11.2	10.6	17.2	63.9	8.3	100.0	12-9		
13-15	20.0	19.5	27.6	43.8	9.1	100.0	37.3	28.6	44.3	25.6	1.4	100.0	36.4	27.7	43.9	26.6	1.9	100.0	15-13		
16+	47.2	47.2	18.8	30.2	3.9	100.0	58.8	57.0	30.2	12.2	0.6	100.0	58.1	56.1	29.6	13.4	0.9	100.0	+16		
Thereof:	מזה:																				
Academics(3)	48.1	47.0	19.7	28.8	4.5	100.0	69.4	57.6	30.8	11.0	0.6	100.0	67.9	56.4	30.5	12.2	0.9	100.0	אקדמאים(3)		
אחוזים משנות לימוד האישה																					
Total(4)	100.0	100.0	100.0	100.0	100.0	100.0	100.0	100.0	100.0	100.0	100.0	100.0	100.0	100.0	100.0	100.0	100.0	100.0	סך הכל(4)		
0-8	8.8	16.9	68.8	30.3	0.7	0.7	1.6	6.6	62.2	7.6	0.8	0.7	2.1	8.8	65.3	11.4	8-0		
9-12	35.2	36.3	46.8	68.9	27.4	50.4	13.8	14.3	25.2	65.3	30.3	36.8	15.3	16.1	26.9	66.0	28.9	39.2	12-9		
13-15	14.3	13.8	22.5	7.2	2.4	7.9	28.8	24.4	39.6	17.7	4.8	24.7	28.2	23.8	38.8	15.5	3.7	22.1	15-13		
16+	48.5	48.0	21.9	7.1	1.4	11.4	56.7	60.6	33.7	10.5	2.7	30.8	55.6	59.4	32.3	9.7	2.1	27.3	+16		
Thereof:	מזה:																				
Academics(3)	48.6	47.0	22.7	6.6	1.6	11.2	64.1	58.8	33.0	9.1	2.4	29.6	63.1	58.1	32.4	8.6	2.0	26.6	אקדמאים(3)		

(1) Including married couples and cohabiting unmarried couples.

(1) כולל הן זוגות נשואים והן זוגות לא-נשואים הגרים יחד.

(2) Including "Others", see definitions in the Introduction.

(2) כולל "אחרים", ראה הגדרות במבוא.

(3) "Academics" are defined as holders of an academic degree, according to the "highest diploma" received, see definition in Chapter B.

(3) "אקדמאים" מוגדרים כבעלי תעודה אקדמית בפועל, על-פי "התעודה הגבוהה ביותר", ראה הגדרה בפרק ג.

(4) Including number of years of schooling not known.

(4) כולל מספר שנות לימוד לא ידוע.

TABLE 24.- COUPLES IN HOUSEHOLDS(1) (JEWS),
BY EACH SPOUSE'S ORIGIN

לוח 24.- זוגות במשקי בית(1) (יהודים),
לפי המוצא של כל אחד מבני הזוג

2008

	Thereof: Married after 1992						Grand total						סך כולל		
	מוצא האישה Woman's origin					סך הכל Total	מוצא האישה Woman's origin					סך הכל Total			
	אמריקה America	אירופה Europe	אפריקה Africa	אסיה Asia	ישראל Israel		אמריקה America	אירופה Europe	אפריקה Africa	אסיה Asia	ישראל Israel				
Man's origin	Thousands													אלפים	
	Total(2)	22.7	139.2	90.7	64.1	144.7	463.7	50.9	493.6	251.9	217.5	203.8	1,220.3	מוצא הגבר סך הכל(2)	
	Israel	6.8	27.1	15.6	11.8	67.3	129.2	9.6	47.0	22.7	20.5	85.6	186.0	ישראל	
	Asia	1.8	13.1	17.5	25.7	21.2	80.0	4.0	33.5	46.4	119.1	29.7	233.5	אסיה	
	Africa	1.8	14.8	41.6	14.6	22.0	95.2	4.4	36.1	144.7	40.5	30.1	256.1	אפריקה	
	Europe	3.9	80.6	14.4	10.1	26.1	135.5	11.7	366.6	35.3	33.8	48.1	496.0	אירופה	
	America	8.3	3.3	1.4	(1.6)	7.7	22.2	21.1	9.7	2.3	3.1	9.6	45.8	אמריקה	
	Percentages of man's origin													אחוזים ממוצא הגבר	
	Total	4.9	30.2	19.7	13.9	31.4	100.0	4.2	40.5	20.7	17.9	16.7	100.0	סך הכל	
	Israel	5.3	21.1	12.1	9.2	52.3	100.0	5.2	25.3	12.2	11.1	46.2	100.0	ישראל	
	Asia	2.3	16.5	22.0	32.4	26.7	100.0	1.7	14.4	19.9	51.2	12.8	100.0	אסיה	
	Africa	1.9	15.6	43.8	15.4	23.2	100.0	1.7	14.1	56.6	15.8	11.8	100.0	אפריקה	
	Europe	2.9	59.6	10.6	7.5	19.3	100.0	2.4	74.0	7.1	6.8	9.7	100.0	אירופה	
	America	37.2	14.8	6.4	7.3	34.5	100.0	46.0	21.2	5.1	6.8	20.9	100.0	אמריקה	
	Percentages of woman's origin													אחוזים ממוצא האישה	
	Total	100.0	100.0	100.0	100.0	100.0	100.0	100.0	100.0	100.0	100.0	100.0	100.0	סך הכל	
	Israel	30.1	19.5	17.2	18.5	46.6	27.9	18.9	9.5	9.0	9.5	42.2	15.3	ישראל	
	Asia	8.1	9.4	19.3	40.3	14.7	17.3	7.9	6.8	18.5	54.9	14.6	19.2	אסיה	
	Africa	8.0	10.7	46.0	22.9	15.3	20.6	8.6	7.3	57.5	18.7	14.8	21.0	אפריקה	
Europe	17.4	58.0	15.9	15.9	18.1	29.3	23.1	74.4	14.0	15.6	23.7	40.7	אירופה		
America	36.4	2.4	1.6	2.5	5.3	4.8	41.4	2.0	0.9	1.4	4.7	3.8	אמריקה		

(1) Including married couples and cohabiting unmarried couples.

(2) Including origin not known.

(1) כולל הן זוגות נשואים והן זוגות לא-נשואים הגרים יחד.

(2) כולל מוצא לא ידוע.

**TABLE 25.- MARRIED AND UNMARRIED COUPLES,(1)
BY TYPE OF FAMILY
AND WOMAN'S AGE
(GRAND TOTAL AND JEWS)**

**לוח 25.- זוגות נשואים ולא-נשואים,(1)
לפי סוג משפחה
וגיל האישה
(סך כולל ויהודים)**

2008

Type of family and woman's age	אחוז הזוגות הלא-נשואים מכלל הזוגות Percentage of unmarried couples out of total number of couples	לא-נשואים Unmarried	נשואים Married	לא-נשואים Unmarried	נשואים Married	סוג משפחה וגיל האישה
		Percentages	אחוזים	Thousands	אלפים	
Grand total(2)	3.5			52.4	1,453.2	סך כולל(2)
Thereof:						מזה:
Jews - total(2)	4.0	100.0	100.0	49.0	1,171.2	יהודים - סך הכל(2)
Woman's age						גיל האישה
Up to 34	7.7	52.9	26.4	26.0	309.7	עד 34
35 and over	2.6	47.1	73.6	23.1	861.6	35 ומעלה
Type of family		100.0	100.0			סוג משפחה
Thereof:						מזה:
Couple without children	9.2	70.8	29.1	34.7	340.6	זוג ללא ילדים
Couple with children	1.7	29.2	70.8	14.3	829.7	זוג עם ילדים
The youngest child's age:						גיל הילד הצעיר:
Up to 17	1.7	22.4	54.4	11.0	636.9	עד 17
18 and over	1.7	6.8	16.5	3.3	192.8	18 ומעלה
Type of family and woman's age						סוג משפחה וגיל האישה
Thereof:						מזה:
Couple without children	9.2	100.0	100.0	34.7	340.6	זוג ללא ילדים
Woman's age:						גיל האישה:
Up to 34	26.9	65.3	18.1	22.7	61.5	עד 34
35 and over	4.1	34.7	81.9	12.0	279.1	35 ומעלה
Couple with children	1.7	100.0	100.0	14.3	829.7	זוג עם ילדים
Woman's age:						גיל האישה:
Up to 34	1.3	23.0	29.9	3.3	248.2	עד 34
35 and over	1.9	77.0	70.1	11.0	581.5	35 ומעלה
Thereof:						מזה:
Couple with children up to age 17	1.7	100.0	100.0	11.0	636.9	זוג עם ילדים עד גיל 17
Woman's age:						גיל האישה:
Up to 34	1.3	29.9	39.0	3.3	248.1	עד 34
35 and over	1.9	70.1	61.0	7.7	388.8	35 ומעלה

(1) Couples who reside together in the same household, but are not married to each other; see definition of "Cohabitation" in the Introduction.

(2) Including couples of grandparents who reside with their grandchildren.

(1) זוגות שגרים יחד באותו משק בית אך אינם נשואים זה לזה; ראה הגדרת "קוהביטציה" במבוא.

(2) כולל זוגות של סב וסבתא הגרים עם נכדיהם.

TABLE 26.- MEN AND WOMEN WHO ARE PART
OF A MARRIED COUPLE,
BY SELECTED CHARACTERISTICS

לוח 26.- גברים ונשים שהם חלק
מזוגות נשואים,
לפי תכונות נבחרות

2008					
	נשים Women	גברים Men	נשים Women	גברים Men	
	Percentages	אחוזים	Thousands	אלפים	
Grand total	100.0	100.0	1,453.2	1,453.2	סך כולל
Age					גיל
Up to 24	4.6	1.8	66.9	26.2	עד 24
25-29	10.5	6.6	152.0	95.9	29-25
30-34	14.3	12.9	208.2	187.6	34-30
35-44	23.5	23.9	340.9	346.6	44-35
45-54	20.1	21.2	292.5	308.8	54-45
55+	27.0	33.6	392.7	488.1	+55
Years of schooling	100.0	100.0			שנות לימוד
0-8	11.5	11.6	167.1	168.5	8-0
9-12	38.4	39.5	556.0	571.3	12-9
13-15	24.8	21.9	359.6	317.5	15-13
16+	25.3	27.0	366.2	390.1	+16
Highest diploma(1)	100.0	100.0			התעודה הגבוהה ביותר(1)
Thereof:					מזה:
<i>Studied</i>	97.7	98.6	1,408.3	1,420.4	למדו
Primary or lower-secondary school diploma	15.2	20.4	218.8	293.8	תעודת סיום של ב"ס יסודי או חטיבת ביניים
Upper-secondary school (no matriculation certificate)	16.6	21.1	238.6	304.5	תעודת סיום של ב"ס תיכון (שאינה תעודת בגרות)
Matriculation certificate	18.7	14.5	269.0	208.3	תעודת בגרות
Tertiary Type B diploma (not academic track)	16.9	13.5	243.6	195.0	תעודת סיום של ב"ס על-תיכון (שאינה תעודה אקדמית)
First academic degree	17.9	15.1	258.1	217.3	תואר אקדמי ראשון
Second or third academic degree	10.3	11.3	148.4	162.6	תואר אקדמי שני או שלישי
<i>Did not study</i>	2.3	1.4	33.0	20.4	לא למדו
Population group	100.0	100.0			קבוצת אוכלוסייה
<i>Jews - total(2)</i>	80.6	80.6	1,171.2	1,171.2	יהודים - סך הכל(2)
Origin:					מוצא:
Israel	13.2	11.9	191.6	173.4	ישראל
Asia-Africa	31.6	32.9	459.0	478.4	אסיה-אפריקה
Europe-America	35.6	35.6	518.0	517.0	אירופה-אמריקה
<i>Arabs</i>	17.3	17.3	251.0	251.0	ערבים
<i>Others</i>	2.1	2.1	30.9	30.9	אחרים

(1) Including other certificate, unknown certificate, unknown whether studied or not, did not receive certificate.

(1) כולל תעודה אחרת, תעודה לא ידועה, לא ידוע אם למדו או לא קיבלו תעודה.

(2) Including origin not known.

(2) כולל מוצא לא ידוע.

TABLE 27.- MEN AND WOMEN WHO ARE PART
OF AN UNMARRIED COUPLE,(1)
BY SELECTED CHARACTERISTICS

לוח 27.- גברים ונשים שהם חלק
מזוגות לא-נשואים,(1)
לפי תכונות נבחרות

2008					
	נשים Women	גברים Men	נשים Women	גברים Men	
	Percentages	אחוזים	Thousands	אלפים	
Grand total	100.0	100.0	52.4	52.4	סך כולל
Age					גיל
Up to 24	9.9	6.2	5.2	3.3	עד 24
25-29	29.4	25.2	15.4	13.2	25-29
30-34	14.4	15.3	7.5	8.0	30-34
35-44	18.2	19.6	9.5	10.3	35-44
45-54	12.6	13.5	6.6	7.1	45-54
55+	15.6	20.1	8.2	10.5	55+
Marital status	100.0	100.0			מצב משפחתי
Married, separated	..	2.5	..	1.3	נשוי/אה, ח'יה בנפרד
Divorced	31.1	30.9	16.3	16.2	גר/שה
Widowed	7.5	6.3	4.0	3.3	אלמן/ה
Never married	60.7	60.4	31.8	31.6	רווק/ה
Marital status and age					מצב משפחתי וגיל
Thereof:					מזה:
Never married	100.0	100.0	31.8	31.6	רווקים
Up to 24	16.0	10.3	5.1	3.3	עד 24
25-29	46.1	40.5	14.7	12.8	25-29
30-34	16.0	22.4	5.1	7.1	30-34
35-44	14.5	17.9	4.6	5.7	35-44
45+	7.3	8.9	2.3	2.8	45+
Years of schooling	100.0	100.0			שנות לימוד
0-8	2.4	4.7	1.3	2.5	0-8
9-12	26.1	30.9	13.6	16.1	9-12
13-15	31.2	27.2	16.4	14.1	13-15
16+	40.3	37.2	21.1	19.4	16+
Highest diploma(2)	100.0	100.0			התעודה הגבוהה ביותר(2)
Thereof:					מזה:
<i>Studied</i>	99.5	99.9	51.8	51.5	למדו
Primary or lower-secondary school diploma	4.5	9.0	2.3	4.6	תעודת סיום של ב"ס יסודי או חטיבת ביניים
Upper-secondary school (no matriculation certificate)	10.5	12.2	5.5	6.3	תעודת סיום של ב"ס תיכון (שאינה תעודת בגרות)
Matriculation certificate	27.4	23.8	14.3	12.3	תעודת בגרות
Tertiary Type B diploma (not academic track)	12.6	14.7	6.6	7.6	תעודת סיום של ב"ס על-תיכון (שאינה תעודה אקדמית)
First academic degree	29.3	24.0	15.3	12.4	תואר אקדמי ראשון
Second or third academic degree	15.0	15.6	7.8	8.1	תואר אקדמי שני או שלישי
Population group(3)	100.0	100.0			קבוצת אוכלוסייה(3)
Thereof:					מזה:
Jews - total(4)	93.6	93.6	49.0	49.0	יהודים - סך הכל(4)
Origin:					מוצא:
Israel	23.3	24.0	12.2	12.6	ישראל
Asia-Africa	19.8	21.3	10.4	11.2	אסיה-אפריקה
Europe-America	50.5	47.5	26.5	24.9	אירופה-אמריקה

- (1) Couples who reside together in the same household, but are not married to each other; see definition of "Cohabitation" in the Introduction.
- (2) Including other certificate, unknown certificate, unknown whether studied or not, did not receive certificate, did not study at all.
- (3) Including Jewish couples and mainly "other" couples. See Introduction, Chapter B, definition of "Religion/Population Group".
- (4) Including origin not known.

- (1) זוגות שגרים יחד באותו משק בית אך אינם נשואים זה לזה; ראה הגדרת "קוהביטציה" במבוא.
- (2) כולל תעודה אחרת, תעודה לא ידועה, לא ידוע אם למדו, לא קיבלו תעודה או לא למדו כלל.
- (3) מלבד זוגות יהודים כולל בעיקר זוגות "אחרים" - ראה מבוא, פרק ג, הגדרת "דת/קבוצת אוכלוסייה".
- (4) כולל מוצא לא ידוע.

לוח 28. זוגות עם ילדים עד גיל 24 ועד גיל 17,

לפי מספר ילדים ותכונות האם -

קבוצת אוכלוסייה, שנות לימוד והתעודה הגבוהה ביותר

2008

זוגות עם ילדים, גיל הילד הצעיר: Couples with children, the youngest child's age:										שנות לימוד והתעודה הגבוהה ביותר של האם
מזה: עד 17 Thereof: Up to 17					עד 24 Up to 24					
מספר ילדים עד גיל 17 Number of children up to age 17				סך הכל Total	מספר ילדים עד גיל 24 Number of children up to age 24				סך הכל Total	
4+	3	2	1		4+	3	2	1		
Thousands					אלפים					שנות לימוד - סך הכל
					כלל האוכלוסייה(1)					
150.4	181.1	279.8	253.3	864.6	204.5	232.9	312.5	268.2	1,018.2	8-0
21.8	11.7	12.3	15.6	61.3	32.4	14.7	16.6	17.1	80.8	12-9
63.7	77.3	114.6	93.8	349.4	90.2	100.1	124.8	98.9	414.0	15-13
36.4	38.9	69.8	67.2	212.3	44.8	51.9	76.5	73.8	246.9	+16
28.2	53.0	82.8	75.7	239.6	36.6	66.0	93.9	77.4	274.0	התעודה הגבוהה ביותר(2)
145.5	178.6	276.0	248.3	848.3	197.9	229.5	306.8	262.8	997.0	למדו
33.0	19.9	25.3	27.2	105.4	47.8	26.7	28.5	30.6	133.6	מזה:
29.2	34.8	50.4	39.2	153.6	38.5	45.7	56.9	40.0	181.1	תעודת סיום של ב"ס יסודי
22.6	39.3	62.4	53.2	177.5	33.7	49.5	64.5	53.3	201.0	או חטיבת ביניים
29.9	27.4	44.7	43.2	145.1	36.6	33.9	52.1	48.2	170.9	תעודת סיום של ב"ס תיכון
20.4	37.3	62.7	53.3	173.7	26.3	47.4	68.5	51.9	194.1	(שאינה תעודת בגרות)
6.2	17.5	28.5	29.1	81.3	8.6	23.8	33.2	35.3	101.0	תעודת סיום של ב"ס על-תיכון
4.2	2.4	1.9	3.0	11.4	6.4	2.5	3.0	3.3	15.1	(שאינה תעודה אקדמית)
4.5	1.4	2.0	2.5	10.4	6.1	2.1	2.9	2.4	13.5	תואר אקדמי ראשון
										תואר אקדמי שני או שלישי
										לא קיבלו אף תעודה
										לא למדו
										שנות לימוד - סך הכל
89.5	130.1	219.8	208.5	648.0	119.5	179.5	255.0	227.2	781.2	8-0
3.9	1.9	4.2	5.4	15.4	5.9	3.6	6.2	7.7	23.4	12-9
30.9	48.6	82.0	73.4	234.9	46.0	70.6	95.8	81.5	294.0	15-13
31.3	33.6	60.0	59.0	184.0	37.8	46.2	67.3	65.2	216.5	+16
23.0	45.8	73.2	69.8	211.8	29.4	58.9	85.0	71.8	245.1	התעודה הגבוהה ביותר(2)
86.8	128.5	216.3	204.9	636.4	115.9	177.0	250.6	223.5	767.0	למדו
4.5	4.0	8.8	13.4	30.8	7.7	8.9	13.8	19.9	50.2	מזה:
20.6	27.0	41.9	34.5	123.9	27.9	38.0	48.7	36.2	150.8	תעודת סיום של ב"ס יסודי
14.1	26.4	46.9	42.6	130.0	21.2	36.3	50.7	42.9	151.1	או חטיבת ביניים
26.0	23.1	36.8	37.9	123.8	31.2	29.7	44.2	43.2	148.3	תעודת סיום של ב"ס תיכון
15.1	31.1	55.1	48.1	149.4	18.9	41.5	61.3	46.5	168.2	(שאינה תעודת בגרות)
6.0	16.5	26.1	27.7	76.3	8.3	22.3	31.3	33.5	95.3	תעודת סיום של ב"ס על-תיכון
..	2.0	(0.7)	(1.2)	2.8	(שאינה תעודה אקדמית)
2.3	(0.7)	1.7	1.4	6.0	3.1	(1.2)	1.6	(0.8)	6.8	תואר אקדמי ראשון
										תואר אקדמי שני או שלישי
										לא קיבלו אף תעודה
										לא למדו
										שנות לימוד - סך הכל
60.2	49.4	52.6	36.5	198.7	84.0	51.2	49.7	31.3	216.1	8-0
17.7	9.4	7.9	10.0	45.1	26.3	10.7	10.3	9.3	56.6	12-9
32.2	28.2	29.6	17.3	107.2	43.6	28.9	25.6	13.8	111.8	15-13
5.1	4.8	7.0	4.6	21.5	6.9	4.9	6.3	4.0	22.1	+16
5.1	7.1	8.2	4.3	24.7	7.2	6.8	7.6	3.9	25.5	התעודה הגבוהה ביותר(2)
58.1	48.9	52.4	35.0	194.4	81.3	50.6	48.5	29.3	209.6	למדו
28.3	15.8	16.3	13.6	73.9	39.9	17.7	14.5	10.4	82.5	מזה:
8.5	7.7	8.1	3.9	28.2	10.3	7.6	7.8	2.9	28.7	תעודת סיום של ב"ס יסודי
8.4	12.5	13.5	8.2	42.6	12.4	12.7	11.6	7.8	44.5	או חטיבת ביניים
3.9	3.8	5.5	2.6	15.8	5.3	3.9	5.0	2.1	16.3	תעודת סיום של ב"ס תיכון
5.4	7.1	7.7	4.4	24.6	7.6	6.7	7.1	3.9	25.4	(שאינה תעודת בגרות)
3.7	2.1	(1.2)	2.3	9.3	5.7	2.0	2.4	2.1	12.2	תעודת סיום של ב"ס על-תיכון
2.0	(1.2)	4.0	2.7	..	(1.2)	1.7	6.2	(שאינה תעודה אקדמית)
										תואר אקדמי
										לא קיבלו אף תעודה
										לא למדו

(1) כולל "אחרים", ראה הגדרות במבוא.

(2) כולל תעודה אחרת, תעודה לא ידועה, ולא ידוע אם למדו.

**TABLE 28.- COUPLES WITH CHILDREN UP TO AGE 24
AND UP TO AGE 17, BY NUMBER OF CHILDREN
AND BY MOTHER'S CHARACTERISTICS -
POPULATION GROUP, YEARS OF SCHOOLING AND HIGHEST DIPLOMA
2008**

Mother's years of schooling, and highest diploma	זוגות עם ילדים, גיל הילד הצעיר: Couples with children, the youngest child's age:									
	מזה: עד 17 Thereof: Up to 17					עד 24 Up to 24				
	מספר ילדים עד גיל 17 Number of children up to age 17				סך הכל Total	מספר ילדים עד גיל 24 Number of children up to age 24				סך הכל Total
	4+	3	2	1		4+	3	2	1	
	Percentages אחוזים									
	Total population(1)									
Years of Schooling - total	17.4	20.9	32.4	29.3	100.0	20.1	22.9	30.7	26.3	100.0
0-8	35.6	19.0	20.0	25.4	100.0	40.1	18.2	20.5	21.2	100.0
9-12	18.2	22.1	32.8	26.8	100.0	21.8	24.2	30.1	23.9	100.0
13-15	17.1	18.3	32.9	31.6	100.0	18.1	21.0	31.0	29.9	100.0
16+	11.8	22.1	34.5	31.6	100.0	13.4	24.1	34.3	28.3	100.0
Highest diploma(2)										
<i>Studied</i>	17.2	21.1	32.5	29.3	100.0	19.9	23.0	30.8	26.4	100.0
Thereof:										
Primary or lower-secondary school diploma	31.3	18.9	24.0	25.8	100.0	35.8	20.0	21.3	22.9	100.0
Upper-secondary school (no matriculation certificate)	19.0	22.7	32.8	25.5	100.0	21.2	25.2	31.4	22.1	100.0
Matriculation certificate	12.7	22.2	35.1	30.0	100.0	16.8	24.6	32.1	26.5	100.0
Tertiary Type B diploma (not academic track)	20.6	18.9	30.8	29.8	100.0	21.4	19.8	30.5	28.2	100.0
First academic degree	11.7	21.5	36.1	30.7	100.0	13.5	24.4	35.3	26.8	100.0
Second or third academic degree	7.7	21.5	35.1	35.8	100.0	8.5	23.6	32.9	35.0	100.0
No diploma received	36.6	20.7	16.2	26.5	100.0	42.2	16.2	19.6	21.9	100.0
<i>Did not study</i>	43.4	13.2	19.1	24.3	100.0	45.0	15.5	21.5	18.0	100.0
	Thereof: Jews									
Years of Schooling - total	13.8	20.1	33.9	32.2	100.0	15.3	23.0	32.6	29.1	100.0
0-8	25.1	12.4	27.5	35.0	100.0	25.2	15.4	26.6	32.8	100.0
9-12	13.2	20.7	34.9	31.3	100.0	15.7	24.0	32.6	27.7	100.0
13-15	17.0	18.3	32.6	32.1	100.0	17.4	21.3	31.1	30.1	100.0
16+	10.9	21.6	34.6	33.0	100.0	12.0	24.0	34.7	29.3	100.0
Highest diploma(2)										
<i>Studied</i>	13.6	20.2	34.0	32.2	100.0	15.1	23.1	32.7	29.1	100.0
Thereof:										
Primary or lower-secondary school diploma	14.8	13.0	28.8	43.5	100.0	15.3	17.7	27.5	39.6	100.0
Upper-secondary school (no matriculation certificate)	16.6	21.8	33.8	27.8	100.0	18.5	25.2	32.3	24.0	100.0
Matriculation certificate	10.8	20.3	36.1	32.8	100.0	14.0	24.0	33.5	28.4	100.0
Tertiary Type B diploma (not academic track)	21.0	18.7	29.7	30.6	100.0	21.1	20.0	29.8	29.1	100.0
First academic degree	10.1	20.8	36.9	32.2	100.0	11.2	24.6	36.5	27.7	100.0
Second or third academic degree	7.8	21.6	34.2	36.3	100.0	8.7	23.4	32.8	35.1	100.0
No diploma received	100.0	(25.2)	41.8	100.0
<i>Did not study</i>	38.3	(11.0)	27.9	22.8	100.0	46.3	18.3	24.2	(11.2)	100.0
	Arabs									
Years of Schooling - total	30.3	24.9	26.5	18.4	100.0	38.9	23.7	23.0	14.5	100.0
0-8	39.2	20.9	17.6	22.3	100.0	46.4	18.9	18.1	16.5	100.0
9-12	30.0	26.2	27.6	16.1	100.0	39.0	25.8	22.9	12.3	100.0
13-15	23.6	22.5	32.5	21.3	100.0	31.3	22.1	28.7	18.0	100.0
16+	20.8	28.8	33.1	17.3	100.0	28.2	26.8	29.7	15.3	100.0
Highest diploma(2)										
<i>Studied</i>	29.9	25.2	26.9	18.0	100.0	38.8	24.1	23.1	14.0	100.0
Thereof:										
Primary or lower-secondary school diploma	38.2	21.4	22.0	18.4	100.0	48.4	21.4	17.6	12.6	100.0
Upper-secondary school (no matriculation certificate)	30.1	27.2	28.9	13.7	100.0	36.1	26.5	27.3	10.1	100.0
Matriculation certificate	19.7	29.4	31.7	19.2	100.0	27.8	28.5	26.1	17.6	100.0
Tertiary Type B diploma (not academic track)	24.4	24.0	34.9	16.7	100.0	32.5	23.7	30.9	12.9	100.0
Academic degree	22.0	28.7	31.4	17.9	100.0	30.1	26.4	28.1	15.4	100.0
No diploma received	39.8	22.1	13.2	24.9	100.0	46.5	16.7	19.7	17.1	100.0
<i>Did not study</i>	50.3	29.6	100.0	43.2	..	20.2	26.9	100.0

(1) Including "Others", see definitions in the Introduction.

(2) Including other certificate, unknown certificate, and unknown whether studied or not.

**TABLE 29.- JEWISH COUPLES WITH CHILDREN UP TO AGE 24
AND UP TO AGE 17, BY NUMBER OF CHILDREN
AND BY MOTHER'S CHARACTERISTICS -
YEARS OF SCHOOLING AND ORIGIN**

**לוח 29.- זוגות יהודים עם ילדים עד גיל 24
ועד גיל 17, לפי מספר ילדים
ותכונות האם - שנות לימוד ומוצא**

2008

Mother's years of schooling and origin	זוגות עם ילדים, גיל הילד הצעיר: Couples with children, the youngest child's age:										שנות לימוד ומוצא של האם
	מזה: עד 17 Thereof: Up to 17					עד 24 Up to 24					
	מספר ילדים עד גיל 17 Number of children up to age 17				סך הכל Total	מספר ילדים עד גיל 24 Number of children up to age 24				סך הכל Total	
	4+	3	2	1		4+	3	2	1		
	Thousands					אלפים					
Grand total(1)	89.5	130.1	219.8	208.5	648.0	119.5	179.5	255.0	227.2	781.2	סך כולל(1)
0-8	3.9	1.9	4.2	5.4	15.4	5.9	3.6	6.2	7.7	23.4	8-0
9-12	30.9	48.6	82.0	73.4	234.9	46.0	70.6	95.8	81.5	294.0	12-9
13-15	31.3	33.6	60.0	59.0	184.0	37.8	46.2	67.3	65.2	216.5	15-13
16+	23.0	45.8	73.2	69.8	211.8	29.4	58.9	85.0	71.8	245.1	+16
Israel	24.6	31.9	49.2	43.1	148.8	27.4	35.6	51.8	39.9	154.8	ישראל
Thereof:											מזה:
9-12	7.6	9.5	14.7	12.5	44.3	8.8	10.9	15.8	11.6	47.2	12-9
13-15	10.5	7.7	14.4	13.4	46.0	11.3	8.4	14.6	12.6	47.0	15-13
16+	6.3	14.6	20.1	16.9	58.0	7.1	16.2	21.2	15.4	60.0	+16
Asia-Africa	37.6	56.1	92.4	75.7	261.8	56.2	84.4	105.4	80.7	326.7	אסיה-אפריקה
0-8	3.2	1.7	3.4	4.2	12.6	5.0	2.9	5.1	6.7	19.7	8-0
9-12	16.3	27.4	44.7	37.3	125.7	26.6	43.3	52.9	40.8	163.6	12-9
13-15	10.7	13.5	21.8	16.4	62.4	14.4	20.5	21.9	16.6	73.4	15-13
16+	7.4	13.3	22.3	17.4	60.4	10.1	17.6	25.0	16.5	69.2	+16
Europe-America	27.1	41.8	77.9	89.2	236.0	35.7	59.2	97.4	106.0	298.4	אירופה-אמריקה
0-8	(0.8)	(1.0)	2.5	(0.7)	(0.7)	(0.9)	(0.8)	3.1	8-0
9-12	7.0	11.4	22.4	23.7	64.5	10.6	16.2	26.9	29.1	82.8	12-9
13-15	10.1	12.3	23.8	29.0	75.2	12.0	17.2	30.6	35.9	95.7	15-13
16+	9.3	17.8	30.7	35.3	93.1	12.2	24.9	38.8	39.8	115.7	+16
	Percentages					אחוזים					
Grand total(1)	13.8	20.1	33.9	32.2	100.0	15.3	23.0	32.6	29.1	100.0	סך כולל(1)
0-8	25.1	12.4	27.5	35.0	100.0	25.2	15.4	26.6	32.8	100.0	8-0
9-12	13.2	20.7	34.9	31.3	100.0	15.7	24.0	32.6	27.7	100.0	12-9
13-15	17.0	18.3	32.6	32.1	100.0	17.4	21.3	31.1	30.1	100.0	15-13
16+	10.9	21.6	34.6	33.0	100.0	12.0	24.0	34.7	29.3	100.0	+16
Israel	16.6	21.5	33.0	28.9	100.0	17.7	23.0	33.5	25.8	100.0	ישראל
Thereof:											מזה:
9-12	17.2	21.5	33.1	28.2	100.0	18.6	23.2	33.5	24.7	100.0	12-9
13-15	22.8	16.7	31.3	29.2	100.0	24.1	17.9	31.2	26.9	100.0	15-13
16+	10.9	25.2	34.7	29.2	100.0	11.9	27.0	35.3	25.7	100.0	+16
Asia-Africa	14.4	21.4	35.3	28.9	100.0	17.2	25.8	32.2	24.7	100.0	אסיה-אפריקה
0-8	25.4	13.8	27.1	33.8	100.0	25.6	14.5	25.8	34.1	100.0	8-0
9-12	13.0	21.8	35.6	29.6	100.0	16.2	26.5	32.4	24.9	100.0	12-9
13-15	17.1	21.7	34.8	26.3	100.0	19.6	27.9	29.9	22.6	100.0	15-13
16+	12.2	22.0	37.0	28.8	100.0	14.6	25.5	36.1	23.9	100.0	+16
Europe-America	11.5	17.7	33.0	37.8	100.0	12.0	19.8	32.6	35.5	100.0	אירופה-אמריקה
0-8	(33.4)	(38.5)	100.0	(22.5)	(23.6)	(29.6)	(24.3)	100.0	8-0
9-12	10.9	17.7	34.8	36.7	100.0	12.8	19.5	32.5	35.1	100.0	12-9
13-15	13.4	16.4	31.6	38.5	100.0	12.5	18.0	31.9	37.5	100.0	15-13
16+	10.0	19.1	33.0	37.9	100.0	10.5	21.6	33.5	34.4	100.0	+16

(1) Including years of schooling and origin not known.

(1) כולל מספר שנות לימוד או מוצא לא ידועים.

TABLE 30.- LONE-PARENT FAMILIES WITH CHILDREN UP TO AGE 24,
BY THE YOUNGEST CHILD'S AGE, PARENT'S CHARACTERISTICS,
TYPE OF HOUSEHOLD, SIZE OF HOUSEHOLD,
AND NUMBER OF CHILDREN UP TO AGE 17 IN THE FAMILY

לוח 30.- משפחות חד-הוריות עם ילדים עד גיל 24,
לפי גיל הילד הצעיר, תכונות ההורה,
סוג משק בית, גודל משק בית,
ומספר ילדים עד גיל 17 במשפחה

Thousands		2008								אלפים	
Parent's characteristics and type of household		גיל הילד הצעיר The youngest child's age							סך הכל	תכונות ההורה וסוג משק בית	
		18-24	0-17								
		סך הכל	מספר ילדים עד גיל 17 במשפחה Number of children up to age 17 in the family			מספר נפשות במשק הבית Number of persons in household					סך הכל
			3+	2	1	4+	3	2			
Total	Total	Total	Total	Total	Total	Total	Total	Total	Total		
Grand total		43.3	17.3	31.6	55.4	43.0	35.7	25.6	104.3	147.6	סך כולל
Parent's characteristics											תכונות ההורה
Sex											מין
Male		7.1	..	2.3	4.6	3.1	2.4	2.1	7.6	14.7	זכר
Female		36.2	16.6	29.3	50.8	40.0	33.3	23.5	96.8	132.9	נקבה
Age											גיל
Up to 34		..	4.3	9.5	12.4	11.1	7.9	7.3	26.3	26.3	עד 34
35-44		5.0	10.0	14.8	18.4	17.9	15.7	9.6	43.2	48.2	44-35
45-54		21.8	2.9	6.6	19.6	12.6	9.7	6.8	29.1	50.9	54-45
55+		16.4	-	(0.8)	5.0	1.5	2.4	1.9	5.8	22.2	+55
Marital status											מצב משפחתי
Married,(1) separated		3.8	5.0	5.4	5.4	9.6	4.5	1.7	15.8	19.6	נשוי/אה,(1) ח'ה/בנפרד
Divorced		25.5	8.2	19.3	31.9	21.1	23.6	14.8	59.5	85.0	גר/שה
Widowed		12.4	3.2	3.5	8.8	8.4	4.0	3.1	15.4	27.7	אלמן/ה
Never married		1.6	(0.9)	3.4	9.4	4.0	3.6	6.1	13.7	15.3	רווק/ה
Years of schooling											שנות לימוד
0-8		5.8	4.7	3.0	5.9	9.6	2.1	1.9	13.6	19.4	8-0
9-12		17.0	7.8	13.3	24.6	21.3	14.8	9.7	45.8	62.8	12-9
13+		20.3	4.8	15.3	24.8	12.1	18.7	14.0	44.8	65.1	+13
Highest diploma(2)											התעודה הגבוהה ביותר(2)
Studied		40.9	15.3	30.7	53.3	39.6	34.7	25.0	99.3	140.2	למדו
Thereof:											מזה:
Primary or lower-secondary school diploma		7.7	4.3	5.8	7.8	10.8	4.6	2.6	17.9	25.6	תעודת סיום של בי"ס יסודי או חטיבת ביניים
Upper secondary school (no matriculation certificate)		6.5	4.5	5.6	10.8	9.8	6.3	4.8	20.9	27.4	תעודת סיום של בי"ס תיכון (שאינה תעודת בגרות)
Matriculation certificate		6.3	1.9	5.6	10.2	6.1	7.0	4.5	17.7	23.9	תעודת בגרות
Tertiary Type B diploma (not academic track)		7.8	2.1	4.4	9.0	5.0	5.7	4.9	15.5	23.4	תעודת סיום של בי"ס על-תיכון (שאינה תעודה אקדמית)
First academic degree		6.2	(1.2)	5.9	7.9	3.2	7.1	4.8	15.1	21.3	תואר אקדמי ראשון
Second and third academic degree		5.2	(0.7)	2.9	6.2	3.1	3.6	3.0	9.8	15.0	תואר אקדמי שני או שלישי
No diploma received		(1.1)	1.3	1.5	2.3	3.5	לא קיבל אף תעודה
Did not study		2.1	1.9	(0.7)	1.8	3.2	(0.7)	..	4.4	6.5	לא למדו
Population group											קבוצת אוכלוסייה
Jews - total(3)		36.7	11.5	26.6	46.6	31.5	31.1	22.1	84.7	121.4	יהודים - סך הכל(3)
Country/Continent of birth:											ארץ/יבשת לידה:
Israel		16.2	7.7	17.0	26.2	19.7	18.8	12.4	50.9	67.1	ישראל
Asia-Africa		7.1	1.6	2.2	4.9	4.0	3.0	1.8	8.7	15.8	אסיה-אפריקה
Europe-America		13.4	2.2	7.4	15.6	7.8	9.4	8.0	25.1	38.5	אירופה-אמריקה
Arabs - total		4.3	5.4	3.8	5.0	10.0	2.9	(1.3)	14.2	18.5	ערבים - סך הכל
Others - total		2.3	..	1.3	3.8	(1.5)	1.7	2.2	5.4	7.7	אחרים - סך הכל
Immigrants of 1990 and after		13.1	3.3	7.3	17.7	9.9	9.3	9.0	28.3	41.5	עולי 1990 ואילך
Type of household											סוג משק בית
One family		37.9	15.1	28.0	44.1	28.5	33.1	25.6	87.2	125.1	משפחה אחת
One family with others		2.6	(0.8)	1.6	3.8	3.5	2.6		6.2	8.8	משפחה אחת עם אחרים
Two or more families		2.7	1.4	2.1	7.5	11.0			11.0	13.8	שתי משפחות ויותר

(1) See Introduction, Chapter B, definition of "Type of family".

(2) Including other certificate, unknown certificate, and unknown whether studied or not.

(3) Including origin not known.

(1) ראה מבוא, פרק ג, הגדרת "סוג משפחה".

(2) כולל תעודה אחרת, תעודה לא ידועה ולא ידועה אם למדו.

(3) כולל מוצא לא ידוע.

**TABLE 31.- LONE-PARENT FAMILIES WITH CHILDREN
UP TO AGE 24 AND UP TO AGE 17,
BY PARENT'S CHARACTERISTICS -
AGE, MARITAL STATUS,
POPULATION GROUP AND SEX**

**לוח 31.- משפחות חד-הוריות
עם ילדים עד גיל 24
ועד גיל 17, לפי תכונות ההורה -
גיל, מצב משפחתי,
קבוצת אוכלוסייה ומין**

2008								
Parent's characteristics	משפחות חד-הוריות, גיל הילד הצעיר: Lone-parent families, the youngest child's age:							
	עד 17 Thereof: Up to 17		עד 24 Up to 24		עד 17 Thereof: Up to 17		עד 24 Up to 24	
	מה: אימהות Thereof: Mothers	סך הכל Total	מה: אימהות Thereof: Mothers	סך הכל Total	מה: אימהות Thereof: Mothers	סך הכל Total	מה: אימהות Thereof: Mothers	סך הכל Total
	אלפים				Thousands			
	מאות				Percentages			
	כל האוכלוסייה(1)				Total population(1)			
Grand total	100.0	100.0	100.0	100.0	96.8	104.3	132.9	147.6
Age								
Up to 34	26.5	25.2	19.3	17.8	25.6	26.3	25.6	26.3
35-54	69.0	69.3	67.9	67.2	66.8	72.3	90.3	99.2
55+	4.5	5.6	12.8	15.0	4.4	5.8	17.1	22.2
Marital status	100.0	100.0	100.0	100.0				
Married,(2) separated	15.7	15.1	13.6	13.3	15.2	15.8	18.1	19.6
Divorced	57.8	57.0	58.5	57.5	56.0	59.5	77.8	85.0
Widowed	12.8	14.7	16.8	18.8	12.4	15.4	22.4	27.7
Never married	13.7	13.1	11.1	10.4	13.2	13.7	14.7	15.3
Age and marital status								
Up to 34	100.0	100.0	100.0	100.0	25.6	26.3	25.6	26.3
Married,(2) separated	23.1	22.8	23.1	22.8	5.9	6.0	5.9	6.0
Divorced	53.1	52.7	53.1	52.7	13.6	13.8	13.6	13.8
Widowed	(3.3)	(4.1)	(3.3)	(4.1)	(0.8)	(1.1)	(0.8)	(1.1)
Never married	20.5	20.5	20.5	20.5	5.3	5.4	5.3	5.4
35-54	100.0	100.0	100.0	100.0	66.8	72.3	90.3	99.2
Married,(2) separated	13.4	13.0	12.0	12.0	9.0	9.4	10.8	11.9
Divorced	61.4	60.2	63.4	62.2	41.0	43.5	57.2	61.7
Widowed	15.0	16.9	16.1	17.6	10.0	12.2	14.5	17.4
Never married	10.2	9.9	8.5	8.2	6.8	7.2	7.7	8.1
55+	100.0	100.0	100.0	100.0	4.4	5.8	17.1	22.2
Thereof:								
Divorced	30.8	36.2	40.7	42.4	1.3	2.1	6.9	9.4
Widowed	36.3	36.4	41.0	41.6	1.6	2.1	7.0	9.2
Thereof: Jews	100.0	100.0	100.0	100.0	78.2	84.7	108.5	121.4
Total	100.0	100.0	100.0	100.0	78.2	84.7	108.5	121.4
Age								
Up to 34	25.1	23.9	18.1	16.7	19.6	20.2	19.6	20.2
35-54	70.6	70.6	69.7	68.6	55.2	59.8	75.6	83.2
55+	4.3	5.5	12.2	14.8	3.4	4.6	13.3	17.9
Marital status	100.0	100.0	100.0	100.0				
Married,(2) separated	13.4	13.0	11.9	11.8	10.5	11.0	12.9	14.3
Divorced	63.2	61.8	64.3	62.9	49.5	52.4	69.8	76.3
Widowed	7.9	10.3	11.4	13.8	6.2	8.7	12.4	16.8
Never married	15.5	14.9	12.4	11.5	12.1	12.6	13.4	14.0
Age and marital status								
Up to 34	100.0	100.0	100.0	100.0	19.6	20.2	19.6	20.2
Married,(2) separated	18.8	18.6	18.8	18.6	3.7	3.8	3.7	3.8
Divorced	56.8	56.1	56.8	56.1	11.1	11.4	11.1	11.4
Widowed	..	(3.3)	..	(3.3)	..	(0.7)	..	(0.7)
Never married	22.2	22.0	22.2	22.0	4.3	4.5	4.3	4.5
35-54	100.0	100.0	100.0	100.0	55.2	59.8	75.6	83.2
Married,(2) separated	11.9	11.5	10.7	10.8	6.6	6.9	8.1	9.0
Divorced	67.1	65.4	69.1	67.5	37.1	39.1	52.2	56.2
Widowed	9.0	11.4	10.4	12.2	5.0	6.8	7.9	10.2
Never married	12.0	11.6	9.8	9.4	6.6	7.0	7.4	7.8
55+	100.0	100.0	100.0	100.0	3.4	4.6	13.3	17.9
Thereof:								
Divorced	37.6	41.3	48.1	48.8	1.3	1.9	6.4	8.7
Widowed	(22.8)	(26.3)	30.7	33.1	(0.8)	(1.2)	4.1	5.9
Arabs	100.0	100.0	100.0	100.0	13.1	14.2	17.1	18.5
Total	100.0	100.0	100.0	100.0	13.1	14.2	17.1	18.5
Age								
Up to 34	25.7	23.7	19.8	18.2	3.4	3.4	3.4	3.4
35-54	67.4	68.6	62.4	62.7	8.9	9.8	10.7	11.6
55+	(6.8)	(7.7)	17.8	19.1	(0.9)	(1.1)	3.0	3.5
Marital status	100.0	100.0	100.0	100.0				
Thereof:								
Married,(2) separated	29.6	28.0	24.8	23.3	3.9	4.0	4.2	4.3
Divorced	23.6	25.9	20.2	21.8	3.1	3.7	3.5	4.0
Widowed	45.2	44.6	53.8	53.7	5.9	6.3	9.2	10.0

(1) Including "Others", see definitions in the Introduction.

(2) See Introduction, Chapter B, definition of "Type of family".

(1) כולל "אחרים", ראה הגדרות במבוא.

(2) ראה מבוא, פרק ג, הגדרת "סוג משפחה".

TABLE 32.- LONE-PARENT FAMILIES WITH CHILDREN UP TO AGE 24
AND UP TO AGE 17, BY PARENT'S CHARACTERISTICS -
YEARS OF SCHOOLING, HIGHEST DIPLOMA,
POPULATION GROUP, ORIGIN (JEWS) AND SEX

לוח 32.- משפחות חד-הוריות עם ילדים עד גיל 24 ועד גיל 17,
לפי תכונות ההורה -
שנות לימוד, התעודה הגבוהה ביותר,
קבוצת אוכלוסייה, מוצא (יהודים) ומין

2008									
Parent's characteristics	משפחות חד-הוריות, גיל הילד הצעיר: Lone-parent families, the youngest child's age:								תכונות ההורה
	מזה: עד 17 Thereof: Up to 17		עד 24 Up to 24		מזה: עד 17 Thereof: Up to 17		עד 24 Up to 24		
	מזה: Thereof: Mothers	סך הכל Total	מזה: אימהות Thereof: Mothers	סך הכל Total	מזה: אימהות Thereof: Mothers	סך הכל Total	מזה: אימהות Thereof: Mothers	סך הכל Total	
	אלפים				אלפים				
	Percentages				Thousands				
	Total population(1)				כלל האוכלוסייה(1)				
Grand total	100.0	100.0	100.0	100.0	96.8	104.3	132.9	147.6	סך כולל
Years of schooling									שנות לימוד
0-8	13.0	13.0	13.1	13.2	12.5	13.6	17.4	19.4	8-0
9-12	44.3	43.9	43.1	42.6	42.8	45.8	57.1	62.8	12-9
13+	42.7	43.0	43.8	44.2	41.3	44.8	58.0	65.1	+13
Highest diploma(2)	100.0	100.0	100.0	100.0					התעודה הגבוהה ביותר(2)
Studied	95.8	95.7	95.5	95.6	92.1	99.3	126.2	140.2	למדו:
Thereof:									מזה:
Primary or lower-secondary school diploma	17.3	17.3	17.3	17.5	16.7	17.9	22.9	25.6	תעודת סיום של ב"ס יסודי או חטיבת ביניים
Upper-secondary school (no matriculation certificate)	20.0	20.2	18.6	18.7	19.2	20.9	24.6	27.4	תעודת סיום של ב"ס תיכון (שאינה תעודת בגרות)
Matriculation certificate	17.4	17.0	17.0	16.3	16.8	17.7	22.4	23.9	תעודת בגרות
Tertiary Type B diploma (not academic track)	15.2	15.0	16.1	15.9	14.6	15.5	21.3	23.4	תעודת סיום של ב"ס על-תיכון (שאינה תעודה אקדמית)
First academic degree	14.2	14.5	14.4	14.5	13.7	15.1	19.0	21.3	תואר אקדמי ראשון
Second or third academic degree	9.3	9.4	9.9	10.2	9.0	9.8	13.1	15.0	תואר אקדמי שני או שלישי
No diploma received	2.1	2.3	2.1	2.4	2.1	2.3	2.8	3.5	לא קיבלו אף תעודה
Did not study	4.2	4.3	4.5	4.4	4.1	4.4	6.0	6.5	לא למדו
	מזה: יהודים				מזה: יהודים				
Total(3)	100.0	100.0	100.0	100.0	78.2	84.7	108.5	121.4	סך הכל(3)
Origin									מוצא
Israel	14.6	14.2	12.1	11.6	11.4	12.0	13.1	14.1	ישראל
Asia-Africa	42.8	43.0	42.7	42.8	33.5	36.3	46.3	51.8	אסיה-אפריקה
Europe-America	42.5	42.8	45.2	45.6	33.2	36.2	49.0	55.3	אירופה-אמריקה
Years of schooling	100.0	100.0	100.0	100.0					שנות לימוד
0-8	6.2	6.7	6.7	7.3	4.9	5.6	7.3	8.8	8-0
9-12	46.8	45.8	45.7	44.6	36.5	38.7	49.4	54.0	12-9
13+	47.0	47.5	47.6	48.1	36.7	40.1	51.4	58.2	+13
Highest diploma(2)	100.0	100.0	100.0	100.0					התעודה הגבוהה ביותר(2)
Studied	96.9	96.7	97.0	96.9	75.2	81.3	104.4	116.7	למדו:
Thereof:									מזה:
Primary or lower-secondary school diploma	13.1	12.9	13.9	14.1	10.2	10.9	15.0	17.0	תעודת סיום של ב"ס יסודי או חטיבת ביניים
Upper-secondary school (no matriculation certificate)	22.3	22.3	20.7	20.6	17.3	18.7	22.3	24.8	תעודת סיום של ב"ס תיכון (שאינה תעודת בגרות)
Matriculation certificate	18.0	17.6	17.9	17.1	14.0	14.8	19.3	20.6	תעודת בגרות
Tertiary Type B diploma (not academic track)	16.2	16.0	17.0	16.9	12.6	13.5	18.3	20.4	תעודת סיום של ב"ס על-תיכון (שאינה תעודה אקדמית)
First academic degree	16.0	16.3	15.7	15.8	12.4	13.7	17.0	19.1	תואר אקדמי ראשון
Second or third academic degree	10.5	10.7	11.1	11.3	8.2	9.0	12.0	13.6	תואר אקדמי שני או שלישי
No diploma received	..	(0.8)	..	(0.9)	..	(0.7)	..	(1.1)	לא קיבלו אף תעודה
Did not study	3.1	3.3	3.0	3.1	2.4	2.8	3.3	3.8	לא למדו
Origin and years of schooling									מוצא ושנות לימוד
Israel	100.0	100.0	100.0	100.0	11.4	12.0	13.1	14.1	ישראל
Thereof:									מזה:
9-12	49.5	47.0	47.0	44.5	5.7	5.7	6.1	6.3	12-9
13+	49.1	51.6	51.3	53.9	5.6	6.2	6.7	7.6	+13
Asia-Africa	100.0	100.0	100.0	100.0	33.5	36.3	46.3	51.8	אסיה-אפריקה
0-8	12.6	13.4	13.5	14.5	4.2	4.9	6.2	7.5	8-0
9-12	52.6	51.6	54.5	53.8	17.6	18.8	25.3	27.9	12-9
13+	34.9	35.0	32.0	31.8	11.7	12.7	14.8	16.5	+13
Europe-America	100.0	100.0	100.0	100.0	33.2	36.2	49.0	55.3	אירופה-אמריקה
0-8	(1.7)	(2.0)	(0.8)	(1.1)	8-0
9-12	39.8	39.3	36.8	35.9	13.1	14.2	17.9	19.8	12-9
13+	58.8	59.0	61.5	62.1	19.4	21.2	29.9	34.1	+13
	Arabs				ערבים				
Total	100.0	100.0	100.0	100.0	13.1	14.2	17.1	18.5	סך הכל
Years of schooling									שנות לימוד
0-8	57.0	54.5	58.1	55.7	7.5	7.8	9.9	10.3	8-0
9-12	30.5	33.3	29.1	31.9	4.0	4.7	5.0	5.9	12-9
13+	12.5	12.2	12.8	12.4	1.6	1.7	2.2	2.3	+13
Highest diploma(2)	100.0	100.0	100.0	100.0					התעודה הגבוהה ביותר(2)
Studied	87.9	88.9	84.6	85.7	11.5	12.6	14.4	15.9	למדו:
Thereof:									מזה:
Primary or lower-secondary school diploma	47.7	47.7	44.1	44.5	6.3	6.8	7.5	8.3	תעודת סיום של ב"ס יסודי או חטיבת ביניים
Upper-secondary school (no matriculation certificate)	(8.9)	10.6	8.2	9.4	(1.2)	1.5	1.4	1.7	תעודת סיום של ב"ס תיכון (שאינה תעודת בגרות)
Matriculation certificate	(9.4)	9.1	8.5	8.5	(1.2)	1.3	1.4	1.6	תעודת בגרות
No diploma received	(11.5)	(11.3)	12.6	12.5	(1.5)	(1.6)	2.2	2.3	לא קיבלו אף תעודה
Did not study	(12.1)	(11.1)	15.4	14.3	(1.6)	(1.6)	2.6	2.7	לא למדו

(1) Including "Others", see definitions in the Introduction.

(2) Including other certificate, unknown certificate, and unknown whether studied or not.

(3) Including origin not known.

(1) כולל "אחרים", ראה הגדרות במבוא.

(2) כולל תעודה אחרת, תעודה לא ידועה ולא ידוע אם למדו.

(3) כולל מוצא לא ידוע.

**TABLE 33.- LONE-PARENT FAMILIES WITH CHILDREN UP TO AGE 24 AND UP TO AGE 17,
BY PARENT'S CHARACTERISTICS - POPULATION GROUP,
ANNUAL CIVILIAN LABOUR FORCE CHARACTERISTICS, OCCUPATION AND SEX**

**לוח 33.- משפחות חד-הוריות עם ילדים עד גיל 24 ועד גיל 17,
לפי תכונות ההורה - קבוצת אוכלוסייה,
תכונות כוח העבודה האזרחי השנתי, משלח יד ומין**

2008

Parent's characteristics	משפחות חד-הוריות, גיל הילד הצעיר: Lone-parent families, the youngest child's age:								תכונות ההורה
	מזה: עד 17 Thereof: Up to 17		עד 24 Up to 24		מזה: עד 17 Thereof: Up to 17		עד 24 Up to 24		
	מזה: אימהות Thereof: Mothers	סך הכל Total	מזה: אימהות Thereof: Mothers	סך הכל Total	מזה: אימהות Thereof: Mothers	סך הכל Total	מזה: אימהות Thereof: Mothers	סך הכל Total	
Grand total Worked during the last 12 months(2) Occupation: Academic professionals Associate professionals and technicians Managers Clerical workers Agents, sales workers and service workers Manufacturing, construction and other skilled workers Unskilled workers Did not work during the last 12 months Total Worked during the last 12 months(2) Occupation: Academic professionals Associate professionals and technicians Managers Clerical workers Agents, sales workers and service workers Manufacturing, construction and other skilled workers Unskilled workers Did not work during the last 12 months Total Worked during the last 12 months Did not work during the last 12 months	Percentages אחוזים				Thousands אלפים				סך כולל עבדו ב-12 החודשים האחרונים(2) משלח יד: בעלי משלח יד אקדמי בעלי מקצועות חופשיים וטכניים מנהלים עובדי פקידות סוכנים, עובדי מכירות ועובדי שירותים עובדים מקצועיים בתעשייה, בבינוי ועובדים מקצועיים אחרים עובדים בלתי מקצועיים לא עבדו ב-12 החודשים האחרונים סך הכל עבדו ב-12 החודשים האחרונים(2) משלח יד: בעלי משלח יד אקדמי בעלי מקצועות חופשיים וטכניים מנהלים עובדי פקידות סוכנים, עובדי מכירות ועובדי שירותים עובדים מקצועיים בתעשייה, בבינוי ועובדים מקצועיים אחרים עובדים בלתי מקצועיים לא עבדו ב-12 החודשים האחרונים סך הכל עבדו ב-12 החודשים האחרונים לא עבדו ב-12 החודשים האחרונים
	Total population(1)				כלל האוכלוסייה(1)				
	100.0	100.0	100.0	100.0	96.8	104.3	132.9	147.6	
	71.6	71.9	70.4	71.1	69.3	75.1	93.5	104.9	
	100.0	100.0	100.0	100.0					
	11.1	11.9	10.5	11.0	7.6	8.9	9.8	11.5	
	16.0	15.5	16.2	15.7	11.0	11.6	15.1	16.4	
	4.1	4.8	4.4	5.3	2.8	3.6	4.1	5.5	
	24.1	22.6	24.3	22.2	16.7	16.9	22.6	23.1	
	27.5	26.0	27.6	25.5	19.0	19.4	25.7	26.6	
	3.6	5.6	4.2	7.4	2.5	4.2	3.9	7.8	
	13.3	13.4	12.6	12.3	9.2	10.0	11.7	12.9	
	28.4	28.1	29.6	28.9	27.5	29.3	39.4	42.7	
	Thereof: Jews				מזה: יהודים				
	100.0	100.0	100.0	100.0	78.2	84.7	108.5	121.4	
	79.3	79.2	77.2	77.5	62.1	67.0	83.8	94.0	
	100.0	100.0	100.0	100.0					
12.1	13.1	11.4	12.1	7.5	8.7	9.5	11.3		
15.8	15.3	15.7	15.3	9.7	10.2	13.1	14.3		
4.3	5.1	4.6	5.5	2.7	3.4	3.8	5.1		
25.1	23.5	25.7	23.5	15.5	15.7	21.4	21.9		
26.9	25.4	27.2	25.1	16.7	17.0	22.7	23.4		
3.7	5.6	4.2	7.3	2.3	3.7	3.5	6.8		
11.7	11.7	10.9	10.7	7.2	7.8	9.1	10.0		
20.7	20.8	22.8	22.5	16.2	17.6	24.7	27.3		
Arabs				ערבים					
100.0	100.0	100.0	100.0	13.1	14.2	17.1	18.5		
18.0	21.9	19.4	22.6	2.4	3.1	3.3	4.2		
82.0	78.1	80.6	77.4	10.8	11.1	13.7	14.3		

(1) Including "Others", see definitions in the Introduction.

(1) כולל "אחרים", ראה הגדרות במבוא.

(2) Including professional workers in agriculture and occupation unknown.

(2) כולל עובדים מקצועיים בחקלאות, ובעלי משלח יד לא ידוע.

TABLE 34.- CHILDREN UP TO AGE 24

IN LONE-PARENT FAMILIES,
BY CHILD'S AGE, PARENT'S CHARACTERISTICS,
TYPE OF HOUSEHOLD AND SIZE OF HOUSEHOLD

לוח 34.- ילדים עד גיל 24
במשפחות חד-הוריות,
לפי גיל הילד, תכונות ההורה,
סוג משק בית וגודל משק בית

Thousands		2008					אלפים	
Parent's characteristics and type of household	גיל הילד Child's age					סך הכל Total	תכונות ההורה וסוג משק בית	
	18-24	0-17						
	סך הכל Total	מספר נפשות במשק הבית Number of persons in household			סך הכל Total			
		4+	3	2				
Grand total	93.7	96.8	57.3	25.6	179.8	273.5	סך כולל	
Parent's characteristics							תכונות ההורה	
Sex							מין	
Male	11.8	5.9	4.0	2.1	11.9	23.7	זכר	
Female	81.9	91.0	53.4	23.5	167.8	249.8	נקבה	
Age							גיל	
Up to 34	..	23.8	14.9	7.3	46.0	46.1	עד 34	
35-44	19.6	48.7	26.2	9.6	84.6	104.2	44-35	
45-54	51.5	22.4	13.3	6.8	42.5	94.0	54-45	
55+	22.6	1.9	2.8	1.9	6.6	29.2	+55	
Marital status							מצב משפחתי	
Married,(1) separated	10.3	25.6	7.8	1.7	35.2	45.5	נשוי/אה,(1) ח'יה בנפרד	
Divorced	52.8	45.6	37.7	14.8	98.1	150.9	גרופה	
Widowed	28.4	18.6	5.8	3.1	27.4	55.8	אלמן/ה	
Never married	2.2	7.0	6.0	6.1	19.1	21.3	רווק/ה	
Years of schooling							שנות לימוד	
0-8	19.2	24.6	2.9	1.9	29.4	48.7	8-0	
9-12	38.0	44.9	23.3	9.7	77.9	115.9	12-9	
13+	36.2	27.2	31.0	14.0	72.2	108.4	+13	
Highest diploma(2)							התעודה הגבוהה ביותר(2)	
Studied	85.0	86.8	56.0	25.0	167.8	252.7	למדו	
Thereof:							מזה:	
Primary or lower-secondary school diploma	18.3	25.0	7.2	2.6	34.7	53.1	תעודת סיום של ב"ס יסודי או חטיבת ביניים	
Upper-secondary school (no matriculation certificate)	16.1	22.4	10.2	4.8	37.4	53.6	תעודת סיום של ב"ס תיכון (שאינה תעודת בגרות)	
Matriculation certificate	12.7	11.9	11.2	4.5	27.7	40.4	תעודת בגרות	
Tertiary Type B diploma (not academic track)	13.7	12.0	8.9	4.9	25.8	39.4	תעודת סיום של ב"ס על-תיכון (שאינה תעודה אקדמית)	
First academic degree	10.9	6.8	12.1	4.8	23.8	34.7	תואר אקדמי ראשון	
Second or third academic degree	9.8	5.4	5.7	3.0	14.2	24.0	תואר אקדמי שני או שלישי	
No diploma received	3.3	(3.2)	4.1	7.4	לא קיבל אף תעודה	
Did not study	7.7	9.5	(0.9)	..	11.0	18.7	לא למדו	
Population group							קבוצת אוכלוסייה	
Jews - total	74.2	66.8	49.9	22.1	138.8	213.0	יהודים - סך הכל	
Country/Continent of birth:							ארץ/יבשת לידה:	
Israel	39.2	42.9	30.7	12.4	86.0	125.2	ישראל	
Asia-Africa	14.3	8.9	4.7	1.8	15.4	29.7	אסיה-אפריקה	
Europe-America	20.6	15.0	14.4	8.0	37.5	58.0	אירופה-אמריקה	
Arabs - total	16.3	27.2	4.8	1.3	33.3	49.6	ערבים - סך הכל	
Others - total	3.2	2.8	2.7	2.2	7.6	10.9	אחרים - סך הכל	
Immigrants of 1990 and after	21.5	20.4	14.6	9.0	44.0	65.5	עולי 1990 ואילך	
Type of household							סוג משק בית	
One family	84.3	73.1	54.7	25.6	153.4	237.7	משפחה אחת	
One family with others	3.7	6.9	2.6		9.5	13.2	משפחה אחת עם אחרים	
Two or more families	5.8	16.8			16.8	22.6	שתי משפחות ויותר	

(1) See Introduction, Chapter B, definition of "Type of family".

(2) Including other certificate, unknown certificate and unknown whether studied or not.

(1) ראה מבוא, פרק ג, הגדרת "סוג משפחה".

(2) כולל תעודה אחרת, תעודה לא ידועה ולא ידוע אם למדו.

אוכלוסיות חקירה נבחרות

SELECTED SURVEY POPULATIONS

**TABLE 35.- HOUSEHOLDS WITH IMMIGRANTS OF 1990 AND AFTER
AND WITH IMMIGRANTS FROM THE USSR (FORMER),
BY TYPE OF HOUSEHOLD AND SIZE OF HOUSEHOLD**

**לוח 35.- משקי בית עם עולי 1990 ואילך
ועם עולי בריה"מ (לשעבר),
לפי סוג משק בית וגודל משק בית**

2008

Type of household	התפלגות לפי סוג משק בית Distribution by type of household	ממוצע נפשות למשק בית Average persons per household	מספר נפשות במשק הבית (אלפים) Number of persons in household (thousands)					סך הכל (אלפים) Total (thousands)	סוג משק בית
			5+	4	3	2	1		
Households with immigrants of 1990 and after(1) - total	100.0	2.96	67.2	76.3	87.4	134.2	74.6	439.7	משקי בית עם עולי 1990 ואילך(1) - סך הכל
<i>Family households - total</i>	<i>79.4</i>	<i>3.42</i>	<i>67.1</i>	<i>76.2</i>	<i>86.3</i>	<i>119.6</i>		<i>349.1</i>	<i>משקי בית משפחתיים - סך הכל</i>
One-family households	67.5	3.24	45.3	59.7	72.4	119.6		296.9	משקי בית שבהם משפחה אחת
Thereof:									מזה:
Couple without children	19.3	2.00				85.0		85.0	זוג ללא ילדים
Couple with children, the youngest child's age:									זוג עם ילדים, גיל הילד הצעיר:
Up to 17	28.5	4.36	41.7	47.8	35.9			125.4	עד 17
18-24	5.2	3.45	1.3	7.5	13.9			22.7	24-18
25 and over	2.6	3.12	-	1.4	10.0			11.4	25 ומעלה
Lone parent, the youngest child's age:									הורה יחיד, גיל הילד הצעיר:
Up to 17	5.0	2.97	2.2	2.2	8.4	9.2		22.0	עד 17
18-24	2.4	2.31	2.4	7.8		10.7	24-18
25 and over	3.8	2.09	-	..	1.3	15.2		16.6	25 ומעלה
One-family households with others	8.8	4.09	12.1	12.8	14.0			38.8	משקי בית שבהם משפחה אחת עם אחרים
Couple without children	2.2	3.15	..	(0.7)	8.7			9.7	זוג ללא ילדים
Couple with children up to age 17	3.1	5.03	9.1	4.3				13.5	זוג עם ילדים עד גיל 17
Lone parent with children up to age 17	0.9	3.77	..	1.8	1.7			4.0	הורה יחיד עם ילדים עד גיל 17
Other(2)	2.7	3.90	2.2	6.0	3.6			11.7	אחר(2)
Households with two or more families	3.0	5.38	9.7	3.7				13.4	משקי בית שבהם שתי משפחות ויותר
<i>Non-family households - total(3)</i>	<i>20.6</i>	<i>1.20</i>	<i>..</i>	<i>..</i>	<i>(1.1)</i>	<i>14.7</i>	<i>74.6</i>	<i>90.6</i>	<i>משקי בית לא-משפחתיים - סך הכל(3)</i>
Thereof:									מזה:
Households with immigrants from the USSR (former)(1) - total	100.0	2.75	35.0	58.2	67.9	106.5	60.0	327.6	משקי בית עם עולי בריה"מ (לשעבר)(1) - סך הכל
<i>Family households - total</i>	<i>80.1</i>	<i>3.16</i>	<i>34.9</i>	<i>58.2</i>	<i>67.3</i>	<i>102.1</i>		<i>262.5</i>	<i>משקי בית משפחתיים - סך הכל</i>
One-family households	66.8	2.91	15.6	44.3	56.9	102.1		218.9	משקי בית שבהם משפחה אחת
Thereof:									מזה:
Couple without children	21.9	2.00				71.6		71.6	זוג ללא ילדים
Couple with children, the youngest child's age:									זוג עם ילדים, גיל הילד הצעיר:
Up to 17	23.1	3.92	14.6	35.0	26.1			75.7	עד 17
18-24	5.9	3.41	..	6.6	12.0			19.2	24-18
25 and over	3.3	3.12	-	1.3	9.5			10.8	25 ומעלה
Lone parent, the youngest child's age:									הורה יחיד, גיל הילד הצעיר:
Up to 17	4.6	2.64	..	1.2	5.9	7.5		15.0	עד 17
18-24	2.8	2.26	-	..	1.9	7.0		9.2	24-18
25 and over	4.7	2.07	-	-	(1.1)	14.2		15.3	25 ומעלה
One-family households with others	9.6	4.12	10.4	10.7	10.4			31.5	משקי בית שבהם משפחה אחת עם אחרים
Couple without children	2.0	3.15	6.0			6.5	זוג ללא ילדים
Couple with children up to age 17	3.8	4.93	8.1	4.2				12.3	זוג עם ילדים עד גיל 17
Lone parent with children up to age 17	1.0	3.69	..	1.5	1.6			3.4	הורה יחיד עם ילדים עד גיל 17
Other(2)	2.8	3.88	1.7	4.7	2.8			9.2	אחר(2)
Households with two or more families	3.7	5.34	8.9	3.2				12.2	משקי בית שבהם שתי משפחות ויותר
<i>Non-family households - total(3)</i>	<i>19.9</i>	<i>1.09</i>	<i>..</i>	<i>-</i>	<i>..</i>	<i>4.4</i>	<i>60.0</i>	<i>65.1</i>	<i>משקי בית לא-משפחתיים - סך הכל(3)</i>

(1) Households with at least one immigrant of 1990 and after.

(1) משקי בית שבהם עולה אחד לפחות שעלה בשנת 1990 ואילך.

(2) Households with families with children aged 18 and over,
families of siblings without spouses or children of their own,
or grandparents and grandchildren only.

(2) משקי בית שבהם משפחה עם ילדים בגיל 18 ומעלה,
משפחה שבה אחים ללא בני זוג וללא ילדים משלהם,
או סב ו/או סבתא ונכדים בלבד.

(3) Households with one person only or a group of persons who are not a family.

(3) משקי בית שבהם אדם אחד בלבד או קבוצת אנשים שאינם משפחה.

**TABLE 36.- FAMILIES WITH IMMIGRANTS
OF 1990 AND AFTER
AND WITH IMMIGRANTS FROM THE
USSR (FORMER), BY TYPE OF FAMILY,
TYPE OF HOUSEHOLD AND SIZE OF FAMILY**

**לוח 36.- משפחות עם עולי 1990 ואילך
ומשפחות עם עולי בריה"מ (לשעבר),
לפי סוג משפחה,
סוג משק בית
וגודל משפחה**

2008

Type of family	ממוצע נפשות למשפחה Average persons per family	אחוז המשפחות במשקי בית שבהם יותר משפחה אחת(1) Percentage of families in households with more than one family(1)	סוג משק בית Type of household						סוג משפחה
			יותר משפחה אחת(1) More than one family(1)	משפחה אחת One family	סך הכל Total	יותר משפחה אחת(1) More than one family(1)	משפחה אחת One family	סך הכל Total	
Families with immigrants of 1990 and after(2) - total	3.18	16.3	100.0	100.0	100.0	57.7	296.9	354.6	משפחות עם עולי 1990 ואילך(2) - סך הכל
Couple without children	2.00	16.6	29.4	28.6	28.8	17.0	85.0	102.0	זוג ללא ילדים
Couple with children	4.07	14.6	47.4	53.7	52.7	27.4	159.5	186.9	זוג עם ילדים
The youngest child's age:									גיל הילד הצעיר:
Up to 17	4.29	13.3	33.2	42.2	40.8	19.2	125.4	144.5	עד 17
18-24	3.43	18.3	8.8	7.6	7.8	5.1	22.7	27.8	24-18
25 and over	3.11	21.4	5.4	3.9	4.1	3.1	11.4	14.6	25 ומעלה
Lone parent	2.48	21.1	22.8	16.6	17.6	13.1	49.3	62.4	הורה יחיד
The youngest child's age:									גיל הילד הצעיר:
Up to 17	2.86	25.8	13.2	7.4	8.4	7.6	22.0	29.7	עד 17
18-24	2.24	20.9	4.9	3.6	3.8	2.8	10.7	13.5	24-18
25 and over	2.07	13.9	4.6	5.6	5.4	2.7	16.6	19.3	25 ומעלה
Other(3)	2.25	1.0	0.9	..	3.1	3.3	אחר(3)
Thereof: Families with immigrants from the USSR (former)(2) - total	2.89	19.8	100.0	100.0	100.0	54.1	218.9	273.0	מזה: משפחות עם עולי בריה"מ (לשעבר)(2) - סך הכל
Couple without children	2.00	18.0	29.0	32.7	32.0	15.7	71.6	87.4	זוג ללא ילדים
Couple with children	3.71	19.9	48.6	48.3	48.3	26.3	105.7	132.0	זוג עם ילדים
The youngest child's age:									גיל הילד הצעיר:
Up to 17	3.89	19.5	33.9	34.6	34.4	18.3	75.7	94.0	עד 17
18-24	3.39	20.9	9.4	8.8	8.9	5.1	19.2	24.3	24-18
25 and over	3.11	21.1	5.3	4.9	5.0	2.9	10.8	13.7	25 ומעלה
Lone parent	2.32	23.3	22.1	18.0	18.8	12.0	39.4	51.4	הורה יחיד
The youngest child's age:									גיל הילד הצעיר:
Up to 17	2.61	31.1	12.5	6.8	8.0	6.8	15.0	21.7	עד 17
18-24	2.19	22.4	4.9	4.2	4.3	2.6	9.2	11.8	24-18
25 and over	2.06	14.4	4.7	7.0	6.5	2.6	15.3	17.8	25 ומעלה
Other(3)	2.12	1.0	0.8	..	2.1	2.3	אחר(3)

(1) Households with one family and others or with two or more families.

(2) Families with at least one immigrant of 1990 and after.

(3) Families with siblings without spouses or children of their own,
or grandparents and grandchildren only.

(1) משקי בית שבהם משפחה אחת עם אחרים או שתי משפחות ויותר.

(2) משפחות שבהן עולה אחד לפחות שעלה בשנת 1990 ואילך.

(3) משפחות שבהן אחים ללא בני זוג וללא ילדים משלהם
או סב ו/או סבתא ונכדים בלבד.

TABLE 37.- HOUSEHOLDS WITH PERSONS AGED 65 AND OVER,(1)
BY TYPE OF HOUSEHOLD, SIZE OF HOUSEHOLD
AND POPULATION GROUP

לוח 37.- משקי בית עם בני 65 ומעלה,(1)
לפי סוג משק בית, גודל משק בית
וקבוצת אוכלוסייה

2008								
Type of household	התפלגות לפי סוג משק בית Distribution by type of household	ממוצע נפשות למשק בית Average persons per household	מספר נפשות במשק הבית (אלפים) Number of persons in household (thousands)				סך הכל (אלפים) Total (thousands)	סוג משק בית
			4+	3	2	1		
	Total population		כלל האוכלוסייה					
Grand total	100.0	2.15	60.9	50.4	220.0	162.1	493.4	סך כולל
Family households - total	64.9	2.74	60.9	50.4	208.9		320.3	משקי' בית משפחתיים - סך הכל
One-family households(2)	53.2	2.32	18.0	35.6	208.9		262.6	משקי' בית שבהם משפחה אחת(2)
Thereof:								מזה:
Couple without children	35.7	2.00			176.0		176.0	זוג ללא ילדים
Couple with children(3)	9.5	3.58	16.4	30.4			46.8	זוג עם ילדים(3)
Lone parent(3)	7.2	2.21	(1.5)	4.3	29.8		35.5	הורה יחיד(3)
One-family households with others	8.6	4.26	27.4	14.8			42.2	משקי' בית שבהם משפחה אחת עם אחרים
Thereof: Relatives	7.7	4.35	26.4	11.5			38.0	מזה: קרובי משפחה
Households with two or more families	3.1	5.85	15.5				15.5	משקי' בית שבהם שתי משפחות ויותר
Thereof: Relatives	3.1	5.85	15.5				15.5	מזה: קרובי משפחה
Non-family households - total(4)	35.1	1.06	11.0	162.1	173.1	משקי' בית לא-משפחתיים - סך הכל(4)
	Jews		יהודים					
Total	100.0	2.07	47.7	41.6	202.4	152.5	444.1	סך הכל
Family households - total	63.2	2.65	47.7	41.6	191.5		280.8	משקי' בית משפחתיים - סך הכל
One-family households(2)	52.1	2.24	11.4	28.3	191.5		231.3	משקי' בית שבהם משפחה אחת(2)
Thereof:								מזה:
Couple without children	37.0	2.00			164.4		164.4	זוג ללא ילדים
Couple with children(3)	8.0	3.43	10.8	24.8			35.6	זוג עם ילדים(3)
Lone parent(3)	6.2	2.13	..	2.7	24.4		27.6	הורה יחיד(3)
One-family households with others	8.5	4.23	24.7	13.2			37.9	משקי' בית שבהם משפחה אחת עם אחרים
Thereof: Relatives	7.6	4.33	23.7	10.1			33.8	מזה: קרובי משפחה
Households with two or more families	2.6	5.60	11.6				11.6	משקי' בית שבהם שתי משפחות ויותר
Thereof: Relatives	2.6	5.60	11.6				11.6	מזה: קרובי משפחה
Non-family households - total(4)	36.8	1.07	10.9	152.5	163.4	משקי' בית לא-משפחתיים - סך הכל(4)
	Arabs		ערבים					
Total	100.0	2.98	10.7	7.2	14.8	7.3	40.1	סך הכל
Family households - total	81.5	3.42	10.7	7.2	14.7		32.7	משקי' בית משפחתיים - סך הכל
One-family households(2)	69.8	2.94	6.5	6.8	14.7		28.0	משקי' בית שבהם משפחה אחת(2)
Thereof:								מזה:
Couple without children	22.7	2.00			9.1		9.1	זוג ללא ילדים
Couple with children(3)	26.8	4.09	5.5	5.2			10.8	זוג עם ילדים(3)
Lone parent(3)	19.1	2.47	(1.0)	(1.5)	5.2		7.7	הורה יחיד(3)
One-family households with others	4.5	5.23	1.3	..			1.8	משקי' בית שבהם משפחה אחת עם אחרים
Thereof: Relatives	4.0	5.46	1.3	..			1.6	מזה: קרובי משפחה
Households with two or more families	7.2	7.00	2.9				2.9	משקי' בית שבהם שתי משפחות ויותר
Thereof: Relatives	7.2	7.00	2.9				2.9	מזה: קרובי משפחה
Non-family households - total(4)	18.5	1.02	7.3	7.4	משקי' בית לא-משפחתיים - סך הכל(4)
	Others		אחרים					
Total		2.76	2.5	1.7	2.7	2.3	9.1	סך הכל

(1) Households with at least one person aged 65 and over.

(2) Including households with families of siblings without spouses or children of their own, or grandparents and grandchildren only.

(3) With children of any age.

(4) Households with one person only or a group of persons who are not a family.

(1) משקי בית שבהם אדם אחד לפחות בגיל 65 ומעלה.

(2) כולל משקי בית שבהם משפחה הכוללת אחים ללא בני זוג ולא ילדים משלהם, או סב ו/או סבתא ונכדים בלבד.

(3) עם ילדים בכל גיל.

(4) משקי בית שבהם אדם אחד בלבד או קבוצת אנשים שאינם משפחה.

**TABLE 38.- PERSONS AGED 65 AND OVER IN HOUSEHOLDS,
BY TYPE OF HOUSEHOLD,
SIZE OF HOUSEHOLD
AND POPULATION GROUP**

**לוח 38.- בני 65 ומעלה במשקי בית,
לפי סוג משק בית,
גודל משק בית
וקבוצת אוכלוסייה**

2008

Type of household	ממוצע נפשות למשק בית Average persons per household	מספר נפשות במשק הבית (אלפים) Number of persons in household (thousands)				סך הכל (אלפים)	סוג משק בית
		4+	3	2	1	Total (thousands)	
כלל האוכלוסייה							
Grand total	2.15	74.3	70.1	352.3	162.1	658.7	סך כולל
Family households - total	2.74	74.3	70.1	341.0		485.3	משקי בית משפחתיים - סך הכל
One-family households(1)	2.32	22.3	50.7	341.0		413.9	משקי בית שבהם משפחה אחת(1)
Thereof:							מזה:
Couple without children	2.00			306.4		306.4	זוג ללא ילדים
Couple with children(2)	3.58	20.6	44.6			65.2	זוג עם ילדים(2)
Lone parent(2)	2.21	1.5	4.5	30.3		36.2	הורה יחיד(2)
One-family households with others	4.26	30.0	19.4			49.4	משקי בית שבהם משפחה אחת עם אחרים
Thereof: Relatives	4.35	28.4	13.5			41.9	מזה: קרובי משפחה
Households with two or more families	5.85	22.0				22.0	משקי בית שבהם שתי משפחות ויותר
Thereof: Relatives	5.85	22.0				22.0	מזה: קרובי משפחה
Non-family households - total(3)	1.06	11.3	162.1	173.4	משקי בית לא משפחתיים - סך הכל(3)
יהודים							
Total	2.07	58.4	58.8	327.8	152.5	597.5	סך הכל
Family households - total	2.65	58.4	58.8	316.6		433.8	משקי בית משפחתיים - סך הכל
One-family households(1)	2.24	14.2	41.0	316.6		371.8	משקי בית שבהם משפחה אחת(1)
Thereof:							מזה:
Couple without children	2.00			287.9		287.9	זוג ללא ילדים
Couple with children(2)	3.43	13.5	36.7			50.2	זוג עם ילדים(2)
Lone parent(2)	2.13	..	2.9	24.9		28.2	הורה יחיד(2)
One-family households with others	4.23	27.0	17.8			44.8	משקי בית שבהם משפחה אחת עם אחרים
Thereof: Relatives	4.33	25.5	12.1			37.6	מזה: קרובי משפחה
Households with two or more families	5.60	17.1				17.1	משקי בית שבהם שתי משפחות ויותר
Thereof: Relatives	5.60	17.1				17.1	מזה: קרובי משפחה
Non-family households - total(3)	1.07	11.2	152.5	163.7	משקי בית לא משפחתיים - סך הכל(3)
ערבים							
Total	2.97	12.9	9.5	20.2	7.3	49.9	סך הכל
Family households - total	3.42	12.9	9.5	20.1		42.5	משקי בית משפחתיים - סך הכל
One-family households(1)	2.94	8.0	9.0	20.1		37.1	משקי בית שבהם משפחה אחת(1)
Thereof:							מזה:
Couple without children	2.00			14.4		14.4	זוג ללא ילדים
Couple with children(2)	4.09	7.0	7.4			14.4	זוג עם ילדים(2)
Lone parent(2)	2.47	1.0	1.5	5.3		7.7	הורה יחיד(2)
One-family households with others	5.21	1.5	..			1.9	משקי בית שבהם משפחה אחת עם אחרים
Thereof: Relatives	5.45	1.5	..			1.7	מזה: קרובי משפחה
Households with two or more families	7.00	3.5				3.5	משקי בית שבהם שתי משפחות ויותר
Thereof: Relatives	7.00	3.5				3.5	מזה: קרובי משפחה
Non-family households - total(3)	1.01	7.3	7.4	משקי בית לא משפחתיים - סך הכל(3)
אחרים							
Total	2.77	3.0	1.8	4.3	2.3	11.3	סך הכל

(1) Including households with families of siblings without spouses or children of their own, or grandparents and grandchildren only.

(2) With children of any age.

(3) Households with one person only or a group of persons who are not a family.

(1) כולל משקי בית שבהם משפחה הכוללת אחים ללא בני זוג וללא ילדים משלהם, או סב ו/או סבתא ונכדים בלבד.

(2) עם ילדים בכל גיל.

(3) משקי בית שבהם אדם אחד בלבד או קבוצת אנשים שאינם משפחה.