



מדינת ישראל
STATE OF ISRAEL



הלשכה המרכזית לסטטיסטיקה
Central Bureau of Statistics
دائرة الإحصاء المركزية

הסקר החברתי 2012

נושא שנתי: הסדרי פנסיה ופרישה והתארגנויות עובדים

פרסום מס' 1555
www.cbs.gov.il

ירושלים, סיוון תשע"ד, יוני 2014

כל הזכויות שמורות למדינת ישראל © 2014

ISSN 1565-9356

הקדמה

הסקר החברתי נערך לראשונה בשנת 2002 בהזמנת אגף התקציבים במשרד האוצר. מאז הסקר נערך באופן שוטף, ומבוסס על מדגם חדש בכל שנה.

מטרתו העיקרית של הסקר היא לספק מידע עדכני על רווחת האוכלוסייה בישראל ועל תנאי חייה. נתוני הסקר מיועדים למשתמשים שונים: לקובעי מדיניות חברתית, לחוקרים בתחומי החברה והרווחה ולציבור הרחב.

שאלון הסקר בנוי משני חלקים עיקריים: "גרעין" קבוע, המכיל כ-200 שאלות במספר רב של תחומי חיים, כגון בריאות, דיור, תעסוקה ומצב כלכלי, וחלק נוסף המוקדש בכל שנה לנושא אחר.

בשנת 2002 עסק הסקר החברתי בנושא פנסיה והסדרי פרישה. בשנת 2003 נחקרה רווחת האוכלוסייה וויתורים בתחומי חיים שונים בעקבות המצב הכלכלי, וכן נחקר מצבה הרגשי של האוכלוסייה. בשנת 2004 עסק הסקר בסידורים לילדים בהקשר של תעסוקת הורים. בשנת 2005 הנושא היה השתתפות בכוח העבודה. בשנת 2006 התמקד הסקר במטפלים ללא תמורה כספית. בסקר 2007 נחקרה רווחת האוכלוסייה בישראל ועמדות הציבור כלפי שירותי הממשל. בסקר 2008 נחקר לעומק נושא המוביליות החברתית. בסקר 2009 נחקרו הנושאים דתיות ומסורת ומשפחתיות. בסקר 2010 נחקרו בהרחבה שני נושאים: בריאות ואורח חיים, ושימוש במחשב ובאינטרנט. בסקר 2011 נחקרו הנושאים למידה לאורך החיים ושימוש בשפות. בסקר 2012, שממצאיו מובאים בפרסום זה, נחקרו שני נושאים בהרחבה: הסדרי פנסיה ופרישה והתארגנויות עובדים.

הסדרי פנסיה ופרישה: כולל מידע על אפיקי חיסכון והסדרים שונים, רמת הידע ומידת ההתמצאות של בעלי הסדר בתנאים ובאפשרויות החיסכון העומדות בפניהם והערכת המציאות הכלכלית העתידית לאחר פרישה. בנוסף לחקירת הסדרי הפנסיה והתנאים הנגזרים מהם, עוסק הסקר בהיבטים נוספים: תהליך הפרישה, הכנה לפרישה, פעילות לאחר פרישה, קשרים משפחתיים וחברתיים לאחר פרישה, שביעות רצון מהמצב הכלכלי, מהסדרי הפנסיה, והערכת היכולת להתקיים בכבוד לאחר פרישה. במסגרת נושא הפנסיה נבחנו גם עמדות כלל הציבור בסוגיות עקרוניות כמו גיל הפרישה הרצוי, פנסיית חובה לעצמאים, הקמת מאגר מידע לזכויות פנסיה. **התארגנויות עובדים:** כולל מידע בנושאים התארגנות של עובדים בארגוני עובדים; שביעות רצון של מועסקים החברים בארגוני עובדים מפעילות הארגון בתחומים שונים (הגנה על זכויות העובד, ניהול מו"מ עם הנהלת הארגון, דאגה לרווחת העובד); סוגיית הסכמי ההעסקה הקיימים במשק (קיבוצי ואישי) ומקרים של הפרת זכויות העובד; פעילותו ותפקידיו של **ועד העובדים** במקום העבודה ושביעות רצון מתפקודו.

בנוסף לפרסום זה, באתר האינטרנט של הלשכה המרכזית לסטטיסטיקה (למ"ס) ניתן להפעיל מחולל לוחות, המאפשר למשתמשים לשלוף כרצונם מידע נרחב מתוך בסיס נתוני הסקר, וכן מתוך נתוני הסקר בשנים קודמות.

מלבד אגף המדען הראשי, האחראי ישירות לביצוע הסקר החברתי, כמה יחידות בלמ"ס שותפות לחשיבה, לביצוע ולניהול השוטף של הסקר. אנו מודים לאגף סקרים, לאגף מערכות מידע ולתחום מתודולוגיה סטטיסטית של סקרים על התרומה לסקר.

ד"ר דמיטרי רומנוב

מדען ראשי

ירושלים, תשע"ד – 2014

הפרסום הוכן על ידי טל אדמון-טל – תחום הסקר החברתי, אגף מדען ראשי

**עובדים נוספים מהלשכה המרכזית לסטטיסטיקה
שהשתתפו בתכנון הסקר החברתי, בעבודת השדה, בעיבוד הנתונים ובהפקת הפרסום:**

הנהלת הלשכה המרכזית לסטטיסטיקה

ד"ר דמיטרי רומנוב – מדען ראשי
שפרה הר – מנהלת אגף בכיר מערכות מידע

תחום הסקר החברתי

נורית דוברין – ראש תחום
שלומית דרור-כהן, טניה גלז, יגאל אייזנמן

אגף תפעול – יחידת סקרים

רחל גור – מנהלת אגף בכיר סקרים
צפורה רדיאן – ראש תחום סקרי משפחות
ריקי מלר – תכנון הסקר
רונית בילר, תמר לוריא, מיכל מחמלי – ניהול עבודת שדה
דליה כליף – רכזת מרחב חיפה
חיים וילשטיין – רכז מרחב ירושלים
רחל רוזנפלד, מיכל כהן – רכזי מרחב תל אביב
בלה רזניקוב, ילנה קשברוב, נוגה טובלי, רוחמה נוביק, חיים מאיר גילעד, האני ג'ית, מוחמד מסרי,
דוד לבקוב, לנדאו דב, חנוכה חגית, ברזן רחל, זיואגי לארי, ארליכמן עמית, קריב שלמה, זאבי מלי,
רן שולמית, גרוטבול גלינה, שובל כרמלה, ארגמן יעקב, ברנשטיין דני, קרדמן אלנה, אגאייב מרינה,
בקמן סבטלנה, נחיימובסקי אסתר, פרל נאוה, קולפקוב בלה, ארז אפרים, בן יהודה לאה, ברום ברכה,
גורדון שפי, זיאן פייסל, טיטוב יאנה, עומר ג'יהאד, קרייזר מריאן, דיאב חאלד

אגף מתודולוגיה סטטיסטית

צחי מקובקי – סגן ראש אגף בכיר מתודולוגיה סטטיסטית
אורי הדר – דגימה
ליאת נוקריאן – אמידה
יסכה צ'יקו – אמידה ומערכת לחישוב טעויות דגימה

אגף מערכות מידע

יבגניה לוסקין – מרכזת מתכנתים בכירה
סטיאנה וייס, מרינה ברוליה, דינה שטיינגרט, ליליה לוריא – תכנות השאלון ומערכת ניהול
גנדי אטין, ניקולאי אוגנסיאן – תמיכה טכנולוגית

תחום הוצאה לאור

דלית גולדפוס
תמר בן ישי

למידע נוסף בנושא פרסום זה ניתן לפנות לנורית דוברין, טל' 02-6593233.

תוכן העניינים

עמוד

מבוא

17	א. כללי
18	ב. ממצאים עיקריים
18	1. נושאים קבועים
24	2. נושא שנתי
24	2.1 הסדרי פנסיה ופרישה
38	2.2 התארגנויות עובדים
44	ג. מונחים, הגדרות והסברים
48	ד. שיטות הסקר
51	הסקר החברתי 2012: שיעורי השבה ואי-השבה
54	הערות הסבר

לוחות רב-שנתיים

57	א. בני 20 ומעלה, לפי תכונות נבחרות, 2012-2002
58	ב. בני 20 ומעלה, לפי שביעות רצון ותכונות נבחרות, 2012-2002

לוחות גרעין

	1. בני 20 ומעלה, לפי שביעות רצון מהחיים ומהמצב הכלכלי וציפיות לעתיד
60	ולפי תכונות נבחרות, 2012
62	2. בני 20 ומעלה, לפי מצב כלכלי ולפי תכונות נבחרות, 2012
	3. בני 20 ומעלה, לפי שביעות רצון מדירת המגורים ומאזור המגורים
64	ולפי תכונות נבחרות, 2012
	4. בני 20 ומעלה, לפי הערכה עצמית של מצב הבריאות, בעיה בריאותית
66	ולפי תכונות נבחרות, 2012
67	5. בני 20 ומעלה, לפי שימוש במחשב ובאינטרנט ולפי תכונות נבחרות, 2012
68	6. בני 20 ומעלה, לפי השתתפות בכוח העבודה ולפי תכונות נבחרות, 2012
	7. מועסקים בני 20 ומעלה, לפי מיקום גאוגרפי של מקום העבודה העיקרי
70	ולפי תכונות נבחרות, 2012
	8. מועסקים בני 20 ומעלה, לפי מעמד בעבודה, עמדות כלפי עבודה
72	ולפי תכונות נבחרות, 2012
	9. בני 20 ומעלה, לפי שביעות רצון מהקשר עם משפחה, תדירות הקשר עם חברים,
73	תחושת בדידות ולפי תכונות נבחרות, 2012
	10. בני 20 ומעלה שעסקו בפעילות התנדבותית, לפי מאפייני הפעילות
74	ולפי תכונות נבחרות, 2012

עמוד

11. בני 20 ומעלה שתרמו כסף, לפי יעד התרומה, סכום התרומה ולפי תכונות נבחרות, 2012..... 75
12. בני 20 ומעלה נפגעי עבריינות ב-12 החודשים האחרונים, לפי סוג עברה
ולפי תכונות נבחרות, 2012..... 76
13. בני 20 ומעלה, לפי רמת דתיות ולפי תכונות נבחרות, 2012..... 77
14. בני 20 ומעלה, לפי הערכה עצמית של רמת השליטה בשפה העברית
ולפי תכונות נבחרות, 2012..... 78
15. בני 20 ומעלה, לפי מוגבלות וקושי בתפקוד יומיומי ולפי תכונות נבחרות, 2012..... 79

לוחות הנושא השנתי – הסדרי פנסיה ופרישה

16. בני 20 ומעלה ומהם בעלי הסדר פנסיה, לפי מצב תעסוקה ולפי תכונות נבחרות, 2012..... 82
17. בני 20 ומעלה ומהם בעלי הסדר פנסיה, לפי סוג הסדר ולפי תכונות נבחרות, 2012..... 83
18. בני 20 ומעלה ומהם בעלי הסדר פנסיה, לפי תנאי ההסדר, אופן קבלת כספי הפנסיה
ולפי תכונות נבחרות, 2012..... 84
19. בני 20 ומעלה ומהם בעלי הסדר פנסיה, לפי מידת הידע על תנאי ההסדר
ולפי תכונות נבחרות, 2012..... 85
20. בני 20 ומעלה בעלי הסדר פנסיה, לפי שביעות רצון מהסדר הפנסיה,
דאגה לביטחון הכספים בהסדר הפנסיה ולפי תכונות נבחרות, 2012..... 86
21. בני 20 ומעלה בעלי הסדר פנסיה, לפי קבלת דיווח על הסדר הפנסיה,
מעבר בין הסדרי פנסיה ולפי תכונות נבחרות, 2012..... 87
22. בני 20 ומעלה ומהם חסרי הסדר פנסיה, לפי הערכת מקורות הקיום לאחר גיל פרישה,
ולפי תכונות נבחרות, 2012..... 88
23. בני 20 ומעלה מועסקים ומהם בעלי הסדר פנסיה, לפי סוג הסדר
ולפי תכונות נבחרות, 2012..... 89
24. בני 20 ומעלה מועסקים, לפי גיל פרישה צפוי, עמדות כלפי גיל פרישה
ולפי תכונות נבחרות, 2012..... 90
25. בני 20 ומעלה מועסקים ומהם בעלי הסדר פנסיה, לפי שביעות רצון מהסדר הפנסיה,
דאגה לביטחון הכספים בהסדר הפנסיה, מעבר בין הסדרי פנסיה
ולפי תכונות נבחרות, 2012..... 91
26. בני 20 ומעלה מועסקים ומהם בעלי הסדר פנסיה, לפי מידת הידע על תנאי ההסדר
ולפי תכונות נבחרות, 2012..... 92
27. בני 60 ומעלה שאינם בכוח העבודה ומהם בעלי הסדר פנסיה, לפי סוג ההסדר,
שביעות רצון מההסדר ולפי תכונות נבחרות, 2012..... 93
28. בני 60 ומעלה שאינם בכוח העבודה, בעלי הסדר פנסיה, לפי מידת הידע על תנאי ההסדר,
סכום הקצבה ולפי תכונות נבחרות, 2012..... 94
29. בני 60 ומעלה בפנסיה, שאינם בכוח העבודה ומהם חסרי הסדר פנסיה,
לפי מקורות קיום לאחר גיל פרישה ולפי תכונות נבחרות, 2012..... 95

עמוד

30.	בני 60 ומעלה בפנסיה, שאינם בכוח העבודה ומהם בעלי הסדר פנסיה,	
96	לפי סיבות ליציאה לפנסיה ולפי תכונות נבחרות, 2012
31.	בני 60 ומעלה בפנסיה, שאינם בכוח העבודה ומהם בעלי הסדר פנסיה,	
97	לפי תהליך הפרישה ורמת חיים לאחר הפרישה, ולפי תכונות נבחרות, 2012
32.	בני 60 ומעלה בפנסיה, שאינם בכוח העבודה, לפי אורח חיים לאחר פרישה	
98	ולפי תכונות נבחרות, 2012
33.	בני 60 ומעלה בפנסיה, שאינם בכוח העבודה, לפי ניהול הכספים	
99	והוצאות כספיות לאחר פרישה, ולפי תכונות נבחרות, 2012
34.	בני 60 ומעלה בפנסיה, שאינם בכוח העבודה, לפי יחסים עם בני משפחה וחברים	
100	ולפי תכונות נבחרות, 2012
35.	בני 20 ומעלה, לפי עמדות כלפי הסדרי פנסיה ופרישה מעבודה,	
101	ולפי תכונות נבחרות, 2012
36.	בני 20 ומעלה, לפי עמדות כלפי היבטים שונים בתחום הפנסיה,	
102	ולפי תכונות נבחרות, 2012

לוחות הנושא השנתי – התארגנויות עובדים

37.	בני 20 ומעלה שכירים ומהם חברים בארגון עובדים, לפי ארגון העובדים,	
104	שביעות רצון מפעילות ארגון העובדים ולפי תכונות נבחרות, 2012
38.	בני 20 ומעלה שכירים ומהם חברים בארגון עובדים,	
105	לפי עמדות כלפי פעילות של ארגון העובדים ולפי תכונות נבחרות, 2012
39.	בני 20 ומעלה שכירים ומהם שאינם חברים בארגון עובדים,	
106	לפי סיבות לאי-חברות בארגון עובדים ולפי תכונות נבחרות, 2012
40.	בני 20 ומעלה שכירים, לפי סוג חוזה העסקה, שביעות רצון מהחוזה,	
107	התנהלות במקרה של הפרת זכויות ולפי תכונות נבחרות, 2012
41.	בני 20 ומעלה שכירים, לפי חברות בוועד עובדים, שביעות רצון מהוועד,	
108	הערכת פעילות ועד העובדים ולפי תכונות נבחרות, 2012
42.	בני 20 ומעלה, לפי עמדות כלפי ארגוני עובדים ולפי תכונות נבחרות, 2012
111	נספח – שאלון הסקר החברתי 2012

מבוא

א. כללי

הסקר החברתי הוא סקר שנתי שוטף המספק מידע על תנאי החיים של האוכלוסייה הבוגרת בישראל ועל רווחתה, ובוחן את תפיסות הפרטים בחברה לגבי היבטים שונים של חייהם. הסקר נערך בחודשים ינואר עד דצמבר 2012, בהזמנת אגף התקציבים במשרד האוצר. במסגרת הסקר רואיינו 7,160 בני 20 ומעלה מכל רחבי הארץ, המייצגים כ-4.9 מיליון נפש בגילים אלה.

הסקר מורכב מנושאים קבועים הנחקרים מדי שנה, ומנושא שנתי מיוחד הנחקר בהרחבה. בשנת 2012, במסגרת המחזור האחד-עשר של הסקר החברתי, נחקרו שני נושאים: הסדרי פנסיה ופרישה, והתארגנויות עובדים.

הסדרי פנסיה ופרישה

כלל אוכלוסיית הסקר נשאלה לגבי הנושאים הבאים:

- אפיקי חיסכון לפנסיה והסדרים שונים
- רמת הידע ומידת ההתמצאות של בעלי הסדר הפנסיה בתנאים ובאפשרויות החיסכון העומדות בפניהם
- הערכת המציאות הכלכלית העתידית לאחר פרישה
- תהליך הפרישה, הכנה לפרישה
- פעילות לאחר פרישה
- קשרים משפחתיים וחברתיים לאחר פרישה
- שביעות רצון מהמצב הכלכלי, מהסדרי הפנסיה והערכת היכולת להתקיים בכבוד לאחר פרישה
- עמדות הציבור כלפי גיל הפרישה הרצוי, פנסיית חובה לעצמאים, הקמת מאגר מידע לזכויות פנסיה, הגורם האחראי על איכות חייו של הפורש ועוד.

התארגנויות עובדים

אוכלוסיית המועסקים השכירים בסקר נשאלה לגבי התארגנויות עובדים:

- התארגנות של עובדים בארגוני עובדים
- שביעות רצון של מועסקים החברים בארגוני עובדים מפעילות הארגון בתחומי הפעילות השונים (הגנה על זכויות העובד, ניהול מו"מ עם הנהלת הארגון, דאגה לרווחת העובד)
- סוגיית הסכמי ההעסקה הקיימים במשק (קיבוצי ואישי) ומקרים של הפרת זכויות העובד
- פעילותו ותפקידיו של ועד העובדים במקום העבודה ושביעות רצון מתפקודו.

ב. ממצאים עיקריים

1. נושאים קבועים

שביעות רצון של בני 20 ומעלה במבט היסטורי, 2012-2002

שיעור המרוצים מהקשר עם בני משפחתם הוא גבוה ושומר על יציבות במהלך העשור האחרון (93%-95%). שיעור המרוצים מחייהם, בדומה לשיעור המרוצים מעבודתם, עלה במהלך העשור האחרון ונע בטווח שבין 82%-88%. שיעור המעריכים את מצב בריאותם כטוב מאוד או טוב עלה גם הוא, מ-77%-ל-84% במהלך העשור האחרון.

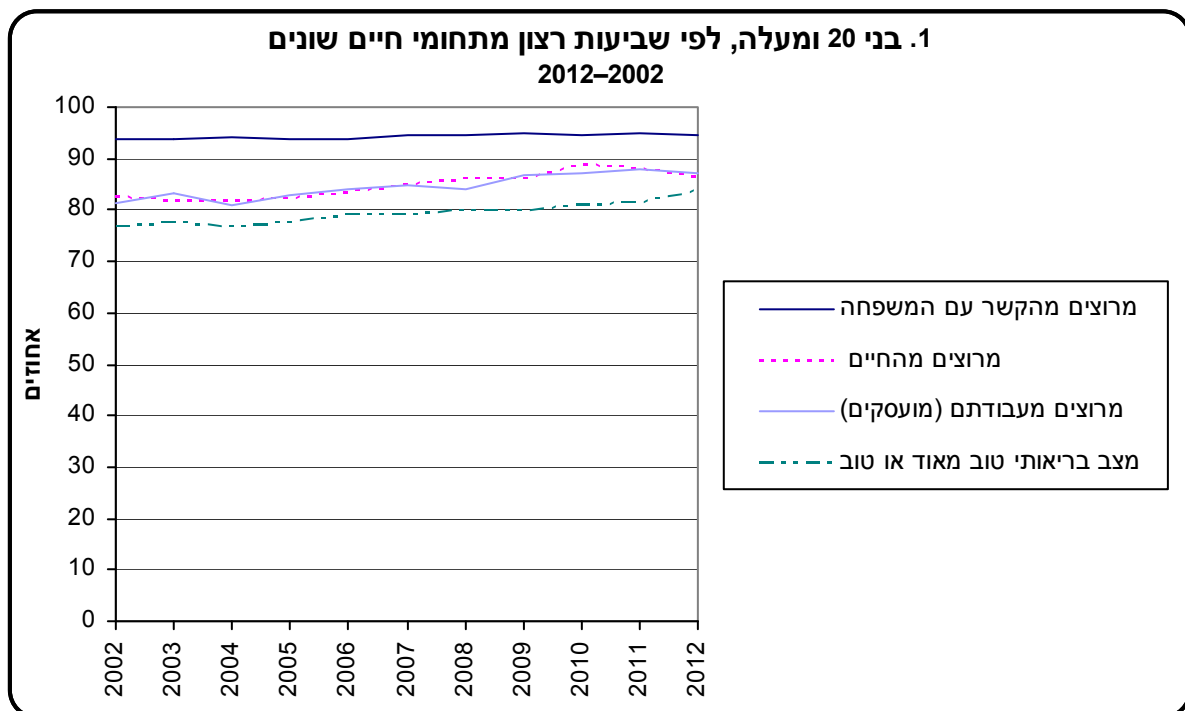

גם בשיעור שביעות הרצון של ישראלים **מהיבטים כלכליים** בחייהם, חלה עלייה במהלך העשור האחרון. שיעור המרוצים מהכנסתם ושיעור המרוצים ממצבם הכלכלי נע בין 46% בתחילת העשור ל-61% ב-2010. במקביל חלה עלייה גם בשיעור המצליחים לכסות את הוצאותיהם החודשיות.

2. בני 20 ומעלה, לפי שביעות רצון מהמצב הכלכלי האישי
2012-2002

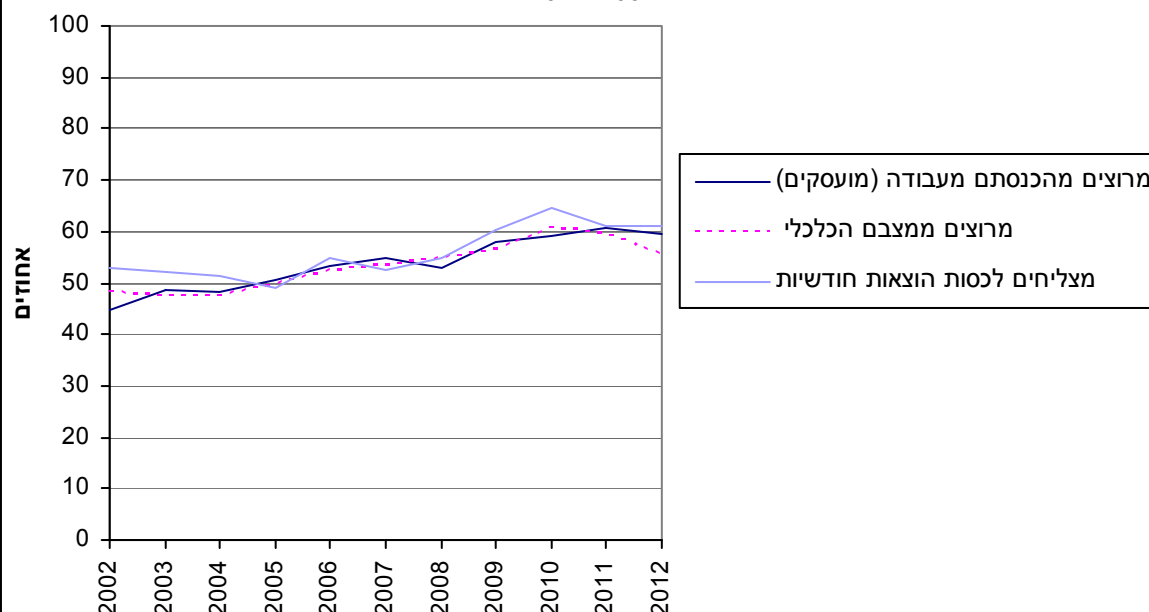

לגבי שיעור שביעות הרצון מהיבטים שונים של **אזור מגוריהם** – כ-80% מרוצים באופן כללי מאזור המגורים ושיעור דומה מרוצים מהיחסים עם השכנים. אולם, ביחס לניקיון באזור המגורים ולכמות השטחים הירוקים בו, נמדד שיעור נמוך יותר של מרוצים – 50%-60%. יש לציין כי חלה עלייה בשביעות הרצון מכמות הפארקים והשטחים הירוקים בעשור האחרון, מ-51% ל-59%.

3. בני 20 ומעלה, לפי שביעות רצון מאזור המגורים
2012-2002

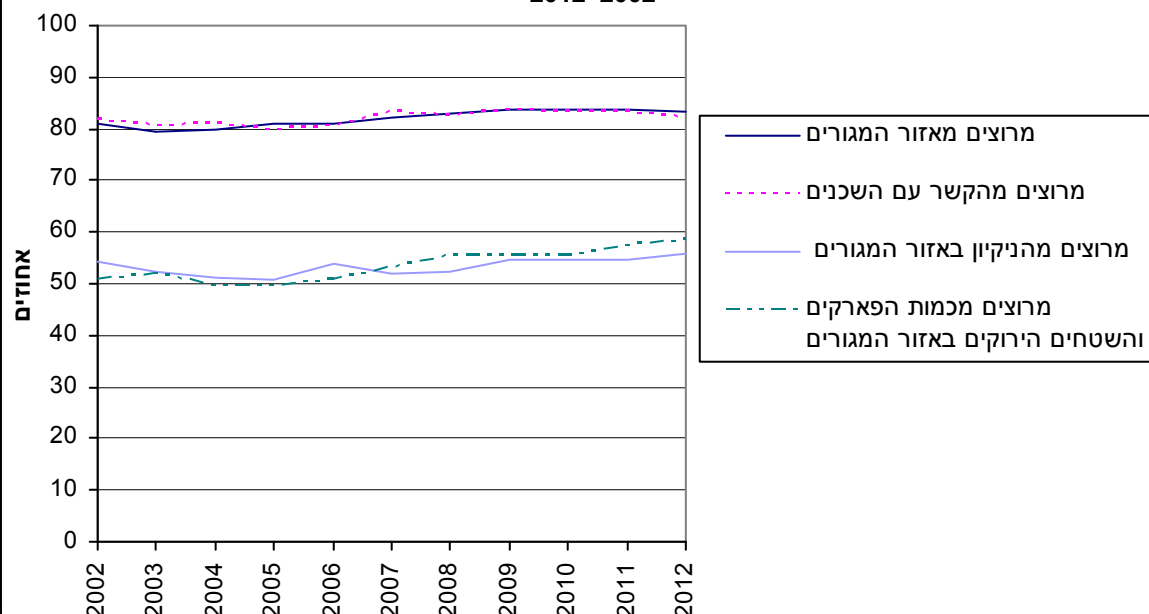

האם אנחנו אופטימיים? שיעור המצפים לשיפור בחייהם היה 48% לפני כעשור. שיעור זה עלה ל-56% בשנים 2010-2008, ומאז ירד שוב לרמה דומה לזו שבתחילת העשור. מגמה דומה נצפתה במהלך העשור בשיעור המצפים לשיפור במצבם הכלכלי, אם כי בשיעורים נמוכים יותר: בשנת 2002, 36% ציפו לשיפור במצבם הכלכלי, השיעור עלה ל-48% בשנים 2010-2008. משנת 2010 ניכרת ירידה בשיעור זה, מ-48% ל-40% בשנת 2012.

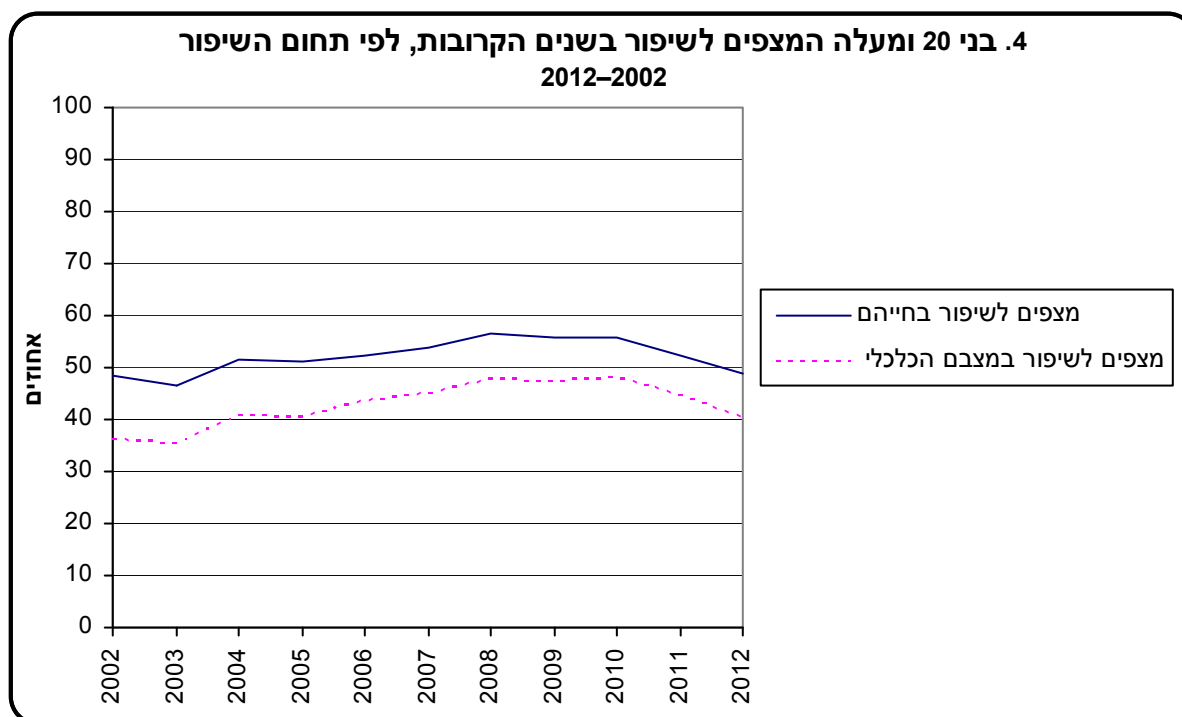

שביעות רצון של בני 20 ומעלה, 2012

שביעות רצון מהחיים ומהמצב הכלכלי

באופן כללי האוכלוסייה בישראל מעידה על שביעות רצון מהחיים, 86% מרוצים מחייהם – 33% "מרוצים מאוד" ועוד 53% "מרוצים". לא נמצא פער בין גברים לנשים בשביעות הרצון מהחיים. שביעות הרצון יורדת עם העלייה בגיל, מ-92% בקרב בני 20-24 ל-73% בקרב בני 75 ומעלה.

56% מרוצים ממצבם הכלכלי. שיעור זה נמוך יותר בקרב חסרי תעודת בגרות (49%) מאשר בקרב בעלי תעודת בגרות (54%) ובעלי תעודה אקדמית (66%). פערים גדולים נמצאים בין בעלי רמות הכנסה שונות: 40% מבעלי הכנסה של עד 2,000 ש"ח לנפש במשק הבית מרוצים ממצבם הכלכלי, לעומת 71% מבעלי הכנסה הגבוהה מ-4,000 ש"ח לנפש.

40% מהאוכלוסייה מצפים לשיפור במצבם הכלכלי בשנים הקרובות: אקדמאים מצפים לשיפור יותר מאלה שאינם אקדמאים (42% לעומת 40% בהתאמה), ויהודים (41%) יותר מערבים (37%).

61% מהאוכלוסייה מצליחים לכסות את ההוצאות החודשיות שלהם: 65% מבני 20-34 לעומת 54% מבני 35-49. מעל גיל 50 עולה שיעור המצליחים לכסות את הוצאותיהם ל-62% מבני 50-64 ול-69% מבני 65 ומעלה. בגיל 35-49 בולט הפער בין נשואים ורווקים: 54% מהנשואים בגיל זה מכסים את הוצאותיהם לעומת 68% מהרווקים.

יהודים מכסים את הוצאותיהם החודשיות בשיעורים גבוהים יותר מערבים (64% לעומת 46% בהתאמה). בקרב האוכלוסייה היהודית, חילונים מכסים את הוצאותיהם בשיעור גבוה יותר מחרדים, מדתיים וממסורתיים (70% לעומת 61%, 62% ו-58% בהתאמה). בעלי תעודה אקדמית מכסים את הוצאותיהם יותר מבעלי תעודת בגרות ויותר מחסרי תעודת בגרות (76% לעומת 63% ו-50% בהתאמה).

שביעות רצון מהדירה ומאזור המגורים

86% מרוצים באופן כללי מדירתם, 36% "מרוצים מאוד". אלה שגרים בדירה בבעלותם מרוצים יותר מאלה שגרים בשכירות (89% לעומת 76% בהתאמה). 84% מרוצים באופן כללי מאזור מגוריהם, 35% "מרוצים מאוד" ויהודים מרוצים יותר מערבים (86% לעומת 75% בהתאמה). בקרב היהודים – חרדים מרוצים יותר מחילונים (92% לעומת 86% בהתאמה). מבין 6 הערים הגדולות (ירושלים, תל אביב-יפו, חיפה, ראשון לציון, פתח תקווה, אשדוד), בראשון לציון ובחיפה נמצא השיעור הגבוה ביותר של מרוצים מאזור המגורים (93%), ובפתח תקווה – השיעור הנמוך ביותר (78%).

באשר להיבטים שונים של שביעות רצון מאזור מגורים: 56% מרוצים מהניקיון באזור מגוריהם – 60% מהיהודים ו-39% מהערבים. 73% חשים ביטחון ללכת בחשכה באזור מגוריהם – שיעור הגברים החשים ביטחון (84%) גבוה באופן משמעותי משיעור הנשים (63%). שיעור החשים ביטחון ללכת בחשכה יורד מ-73% בקרב בני 20-44 ל-54% בקרב בני 75 ומעלה.

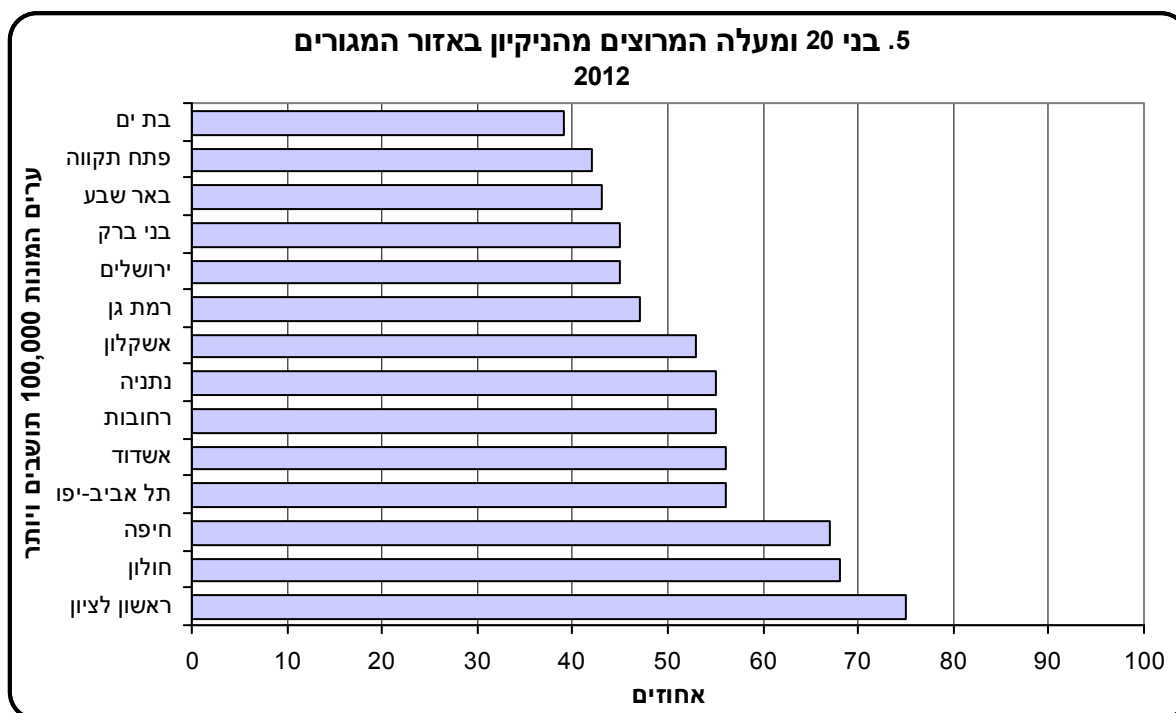

59% מהאוכלוסייה מרוצים מהפארקים ומהשטחים הירוקים באזור המגורים – יהודים מרוצים באופן משמעותי יותר מערבים (67% לעומת 19% בהתאמה). בקרב היהודים, חילונים מרוצים יותר מדתיים ומחרדים (72% לעומת 62%-ו-55% בהתאמה).

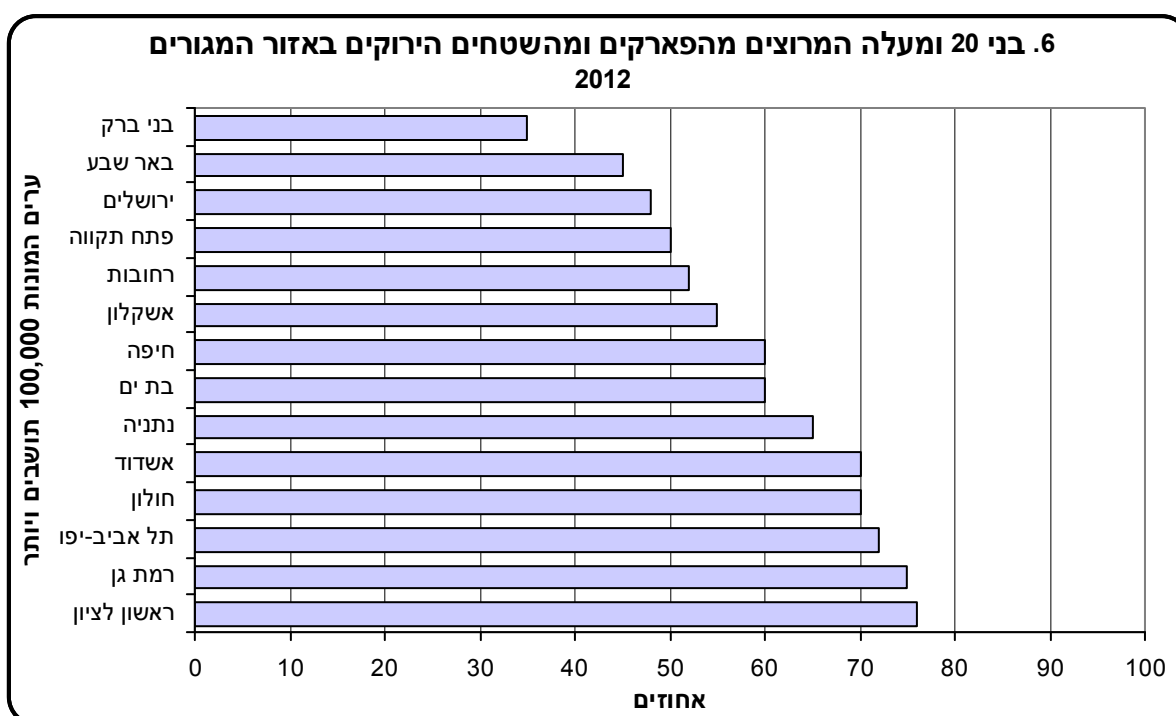

שביעות רצון של מועסקים מעבודה ומהכנסה

87% מהמועסקים **מרוצים מעבודתם**, 40% "מרוצים מאוד". שביעות הרצון מהעבודה עולה ככל שההכנסה גבוהה יותר: 93% מבעלי הכנסה חודשית ברוטו של מעל מ-7,500 ש"ח מרוצים מעבודתם, לעומת 81% מבעלי הכנסה של עד 4,000 ש"ח. שביעות הרצון מהעבודה עולה גם ככל שההשכלה גבוהה יותר: 84% מחסרי תעודה בגרות, 87% מבעלי תעודת בגרות או מבעלי תעודה על-תיכונית ו-90% מבעלי תעודה אקדמית מרוצים מעבודתם.

שיעור המועסקים **המרוצים מההכנסה** נמוך יותר משיעור המרוצים מהעבודה, והוא עומד על 60%. גברים מרוצים מהכנסתם יותר מנשים (63% לעומת 56% בהתאמה).

ל-10% מהמועסקים יש **חשש גדול לאבד את עבודתם**: גברים יותר מנשים (11% לעומת 8% בהתאמה), בעלי שכר נמוך של עד 4,000 ש"ח ברוטו לחודש, יותר מבעלי שכר גבוה של מעל 7,500 ש"ח לחודש (14% לעומת 6% בהתאמה). 53% מהמועסקים סבורים שאם יאבדו את עבודתם, יש סיכוי גדול שימצאו עבודה אחרת באותה רמת שכר: 60% מבעלי משלח יד אקדמי ומקצועות חופשיים וטכניים סבורים כך, 56% מהמנהלים, 53% מעובדי הפקידות, 54% מהסוכנים ומעובדי המכירות והשירותים, 40% מהעובדים המקצועיים בחקלאות, בבנייה ובתעשייה ו-41% מהעובדים הבלתי מקצועיים.

אצל 59% מהמועסקים העבודה קשורה לתחום הלימודים, בעיקר בקרב בעלי תעודה אקדמית (70%).

קשרים חברתיים ותחושת בדידות

91% מבני 20 ומעלה מעידים שיש להם חברים: ל-94% מבני 20-44 יש חברים שאתם הם בקשר, לעומת 75% בקרב בני 75 ומעלה. כרבע מהאוכלוסייה (27%) חשים בדידות לעתים קרובות או לפעמים. השיעור עולה עם הגיל: 43% בקרב בני 75 ומעלה חשים בדידות, לעומת 24% בקרב בני 20-44. 11% מהגברים חשים שאין להם על מי לסמוך בשעת משבר או מצוקה, לעומת 9% מהנשים.

התנדבות ותרומות

20% מהאוכלוסייה עוסקים בפעילות התנדבותית, בעיקר צעירים בגיל 20-24 (22%), ואקדמאים (27%). יהודים מתנדבים יותר מערבים (23% לעומת 9% בהתאמה). בקרב היהודים, חרדים (43%) ודתיים (32%) מתנדבים יותר מחילונים (21%). התנדבות במסגרת ארגון שכיחה יותר מאשר התנדבות באופן פרטי (47% לעומת 38% בהתאמה). תחומי ההתנדבות העיקריים הם עזרה לנזקקים (36%) וחינוך ותרבות (31%).

63% מהאוכלוסייה תרמו בשנה האחרונה כסף לארגונים או לאנשים פרטיים, שאינם משפחה או חברים. 52% תרמו רק לארגונים ולמוסדות, 12% תרמו רק לאנשים פרטיים ו-37% תרמו גם לארגונים וגם לאנשים פרטיים. 35% מהתורמים תרמו עד 100 ש"ח, 32% תרמו 101-500 ש"ח ו-29% תרמו מעל 500 ש"ח.

מידת דתיות

9% מהיהודים בגיל 20 ומעלה מגדירים עצמם חרדים, 10% דתיים, 14% מסורתיים-דתיים, 23% – מסורתיים-לא כל כך דתיים ו-44% – חילונים. החרדים מהווים 15% מבני 20-24, 12% מבני 25-44, 7% מבני 45-64 ו-5% מבני 65-74.

בקרב החילונים – 72% מועסקים, 4% בלתי מועסקים ו-24% אינם בכוח העבודה. 55% מהחרדים מועסקים, וכן 68% מהדתיים, 67% מהמסורתיים דתיים ו-68% מהמסורתיים לא כל כך דתיים.

2. נושא שנתי

2.1 הסדרי פנסיה ופרישה

א. כללי

כל הנדגמים בני 20 ומעלה,¹ מועסקים ולא מועסקים (בלתי מועסקים ואלה שאינם בכוח העבודה), נשאלו: "האם יש לך הסדרי פנסיה? הכוונה לקרן פנסיה, ביטוח מנהלים או קופת גמל על שמך, כולל ממקום עבודה קודם או אם אתה מקבל תשלומי פנסיה כעת. אין הכוונה לקצבאות של הביטוח הלאומי."

אפשרויות התשובה היו כן או לא.

מנתוני הסקר עולה כי ל-64% מהאוכלוסייה בגיל 20 ומעלה יש הסדרי פנסיה; ל-69% מהגברים ול-60% מהנשים.

בקרב בני 20-44, ל-65% הסדר פנסיה, בגיל 45-64 ל-72% יש הסדר פנסיה, ובגיל 65 ומעלה ל-47% יש הסדר פנסיה.

מבין המועסקים בגיל 20 ומעלה, ל-82% הסדר פנסיה כלשהו; ל-80% מהגברים המועסקים ול-84% מהנשים המועסקות.

בקרב מועסקים בני 20-24, ל-56% יש הסדר פנסיה, בגיל 25-29 עולה השיעור ל-77%, ובגיל 30-64 שיעור בעלי הסדר פנסיה הוא 85%-88%.

ל-73% מהמועסקים חסרי תעודת בגרות יש הסדרי פנסיה, בהשוואה ל-79% מהמועסקים בעלי תעודת בגרות או תעודת סיום בי"ס על-תיכון, ול-92% מהמועסקים בעלי תעודה אקדמית, כמו כן יש קשר בין רמת השכלה לבין משלח יד. הפער בין קבוצות ההשכלה השונות נמצא בכל קבוצות הגיל שנבחנו.

¹ למעט חברי קיבוץ.

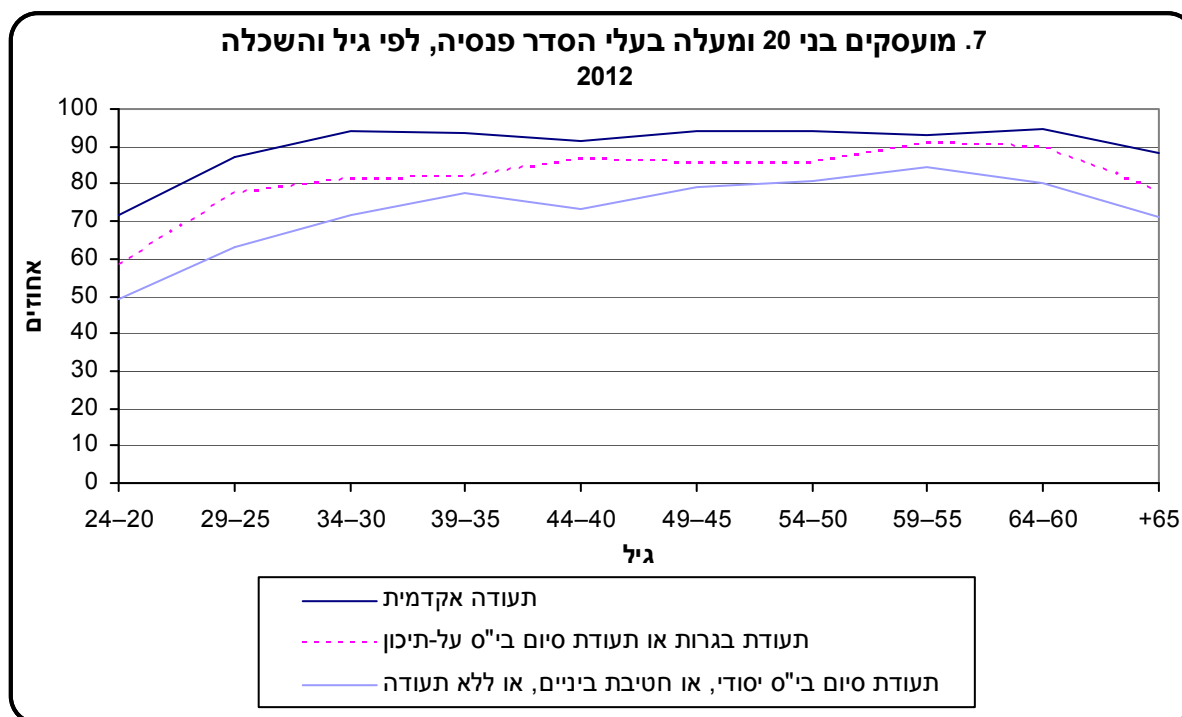

שיעור בעלי הסדרי פנסיה בקרב המועסקים (82%) גבוה באופן ניכר מהשיעור בקרב אלה שאינם מועסקים (28%).

בקרב אלה שאינם מועסקים – שיעור הגברים בעלי הסדר פנסיה גבוה משיעור הנשים (36% לעומת 24% בהתאמה). הדבר נכון בכל קבוצות הגיל שנבדקו. ל-70% מהנשים בגיל 65 ומעלה שאינם מועסקות, אין הסדר פנסיה.

לוח א. בני 20 ומעלה בעלי הסדר פנסיה, לפי גיל, מצב תעסוקה ומין

אחוזים					
+65	64-45	44-20	סך הכל		
78.9	88.0	78.8	81.9	סך הכל	מועסקים
83.0	88.3	75.8	80.5	גברים	
70.4	87.7	82.0	83.6	נשים	
38.6	28.3	17.3	28.2	סך הכל	בלתי מועסקים או שאינם בכוח העבודה
51.7	32.3	21.0	35.8	גברים	
30.3	25.9	15.0	23.5	נשים	

בעלי הסדר פנסיה לפי סוג הסדר ומידע לגבי תנאי ההסדר

ל-61% מבעלי הסדר פנסיה יש הסדר אחד, ל-23% יש שני הסדרים, ול-10% – שלושה הסדרים או יותר. 6% מבעלי הסדר פנסיה אינם יודעים את סוג ההסדר שבבעלותם.

ל-59% מבעלי הסדר פנסיה יש קרן פנסיה (זהו ההסדר השכיח ביותר). ל-31% מבעלי הסדר פנסיה יש קופת גמל, ל-26% – ביטוח מנהלים ול-10% – ביטוח חיים עם מרכיב חיסכון. ל-13% מבעלי הסדר פנסיה בגיל 20 ומעלה, יש פנסיה תקציבית: ל-11% מהמועסקים ול-30% מאלה שאינם מועסקים. בכל ההסדרים האחרים, שיעור המועסקים גבוה מהשיעור של אלה שאינם מועסקים. הסבר חלקי לתופעה נעוץ בעובדה שפנסיה תקציבית הייתה נפוצה בשירות הציבורי בעבר, ורבים מבעלי הסדר זה כיום אינם בכוח העבודה.

לוח ב. בני 20 ומעלה בעלי הסדר פנסיה, לפי סוג הסדר ומצב תעסוקה (1)

סוג הסדר	סך הכל	מועסקים	בלתי מועסקים או שאינם בכוח העבודה
אחוז מאלה שיש להם הסדר פנסיה			
קרן פנסיה	59.2	60.5	51.8
קופת גמל	31.3	32.8	22.4
ביטוח מנהלים	25.6	28.3	9.7
פנסיה תקציבית	13.4	10.5	30.3
ביטוח חיים עם מרכיב חיסכון	10.3	11.3	5.0

(1) העמודות מסתכמות ביותר מ-100 מכיוון שלאדם יכול להיות יותר מהסדר פנסיה אחד.

6% מבעלי הסדרי הפנסיה "מרוצים מאוד" מההסדר, 42% "מרוצים", 16% "לא כל כך מרוצים", 12% "בכלל לא מרוצים" ו-24% לא ידעו להעריך את שביעות רצונם.

82% השיבו כי הם מקבלים דיווח תקופתי על מצב החשבון בהסדרי הפנסיה שלהם. 55% מאלה המקבלים דיווח השיבו כי הדיווח כתוב בצורה מובנת, בעוד שלמעלה מ-40% השיבו שהדיווח אינו מובן להם.

שליש (33%) מבעלי הסדרי הפנסיה שאינם בפנסיה², אינם מודעים לאפשרות לעבור מהסדר פנסיה אחד לאחר. בפועל, 19% מבעלי הסדר פנסיה העבירו את זכויותיהם מהסדר פנסיה אחד לאחר, כאשר מחציתם (50%) עשו זאת במטרה לזכות בתנאים טובים יותר, 41% עשו זאת בעקבות החלפת מקום עבודה או מעסיק (9% נוספים עברו מסיבות אחרות).

מבין בעלי הסדרי הפנסיה שאינם בפנסיה², 12% השיבו כי הם יודעים במדויק איזה סכום יעמוד לרשותם כאשר יפרשו ובאילו תנאים, 26% יודעים בערך, באופן חלקי. 62% אינם יודעים בכלל איזה סכום יעמוד לרשותם ובאילו תנאים.

נראה כי רמת הידע לגבי הסדרי פנסיה משתפרת עם העלייה הגיל. בקרב מועסקים: בגילים הצעירים – 20-44 – שיעור אלה שאינם יודעים בכלל הוא 69%, בגיל 45-64 השיעור הוא 54%, ובגיל 65 ומעלה 39% אינם יודעים בכלל איזה סכום יעמוד לרשותם ובאילו תנאים. בקרב אלה שאינם מועסקים, 71% מבני 20-44 אינם יודעים בכלל איזה סכום יעמוד לרשותם כאשר יפרשו ובאילו תנאים.

² בפנסיה = בני 60 ומעלה שאינם בכוח העבודה ושהשיבו "כן" לשאלה: "האם אתה בפנסיה?".

ב. הסדרי פנסיה של מועסקים

מבין המועסקים בגיל 20 ומעלה, ל-82% הסדר פנסיה כלשהו. ל-81% מהגברים המועסקים ול-84% מהנשים המועסקות יש הסדרי פנסיה

ב1. הסדרי פנסיה לפי מעמד בעבודה

ל-86% מהשכירים יש הסדר פנסיה, לעומת 58% מהעצמאים.

ל-61% מהשכירים בעלי הסדר פנסיה יש הסדר אחד, ול-34% יש שני הסדרים או יותר. לעומת זאת, ל-51% מהעצמאים יש הסדר פנסיה אחד ול-47% יש שני הסדרים או יותר.

לוח ג. מועסקים בני 20 ומעלה בעלי הסדר פנסיה, לפי מעמד בעבודה ומספר הסדרים

עצמאים	שכירים	
248.0	2,383.0	סך הכל בעלי הסדר פנסיה – אלפים
100.0	100.0	סך הכל בעלי הסדר פנסיה – אחוזים
50.7	60.5	מזה: הסדר אחד
29.3	23.6	2 הסדרים
17.5	10.0	3 הסדרים או יותר
*2.5	5.9	לא ידוע

* ברמת מובהקות נמוכה מהמקובל.

מרבית (62%) המועסקים בעלי הסדר פנסיה, אינם יודעים בכלל איזה סכום יעמוד לרשותם כאשר יפרשו ובאילו תנאים – 64% מהשכירים ו-44% מהעצמאים. רק 10% מהשכירים ו-24% מהעצמאים יודעים במדויק איזה סכום יעמוד לרשותם ובאילו תנאים.

79% מהשכירים ו-74% מהעצמאים סבורים כי יש לחייב בחוק את העצמאים, להפריש כספים להסדר פנסיה. 63% מעצמאים שאין להם הסדר פנסיה, סבורים שיש לחייב זאת בחוק.

ב2. הסדרי פנסיה לפי משלח יד, ענף כלכלי והכנסה

ל-93% מבעלי משלח יד אקדמי ומנהלים, יש הסדר פנסיה, לעומת שני שלישים (67%) מהעובדים הבלתי מקצועיים.

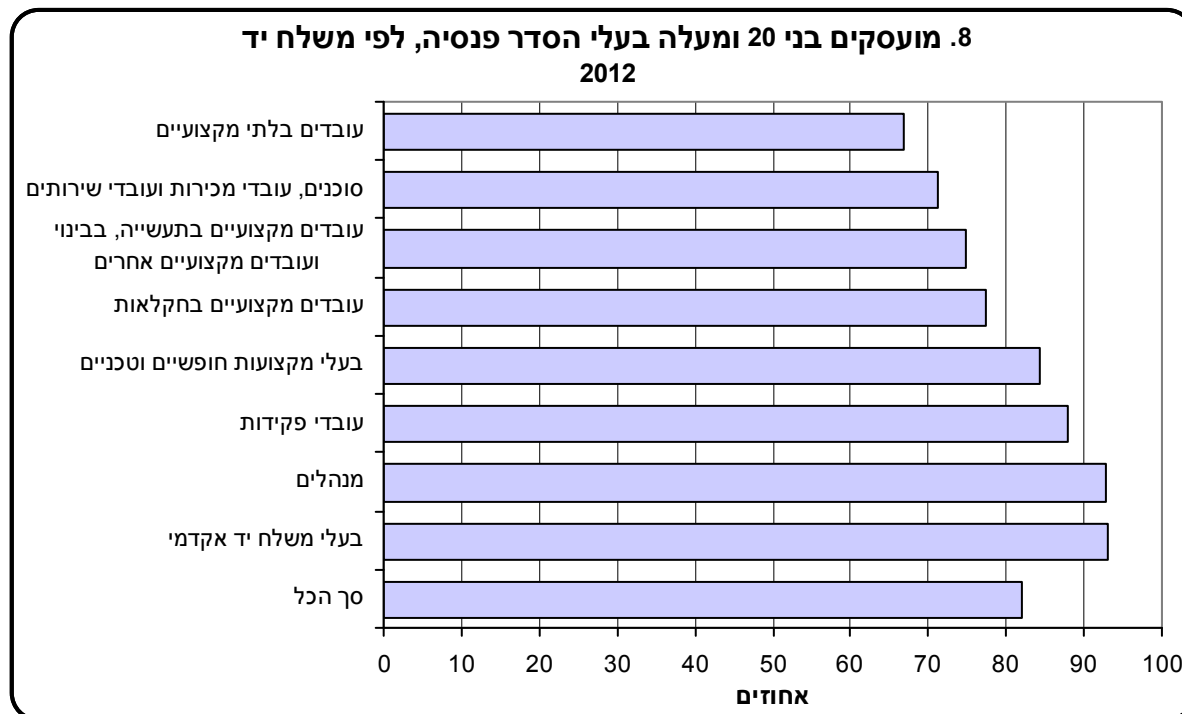

ל-99% מהמועסקים בענף המינהל הציבורי יש הסדר פנסיה, ול-97% מהמועסקים בענף החשמל והמים. בקרב מועסקים בענף שירותי אירוח ואוכל ובענף הבינוי, ל-59% הסדר פנסיה.

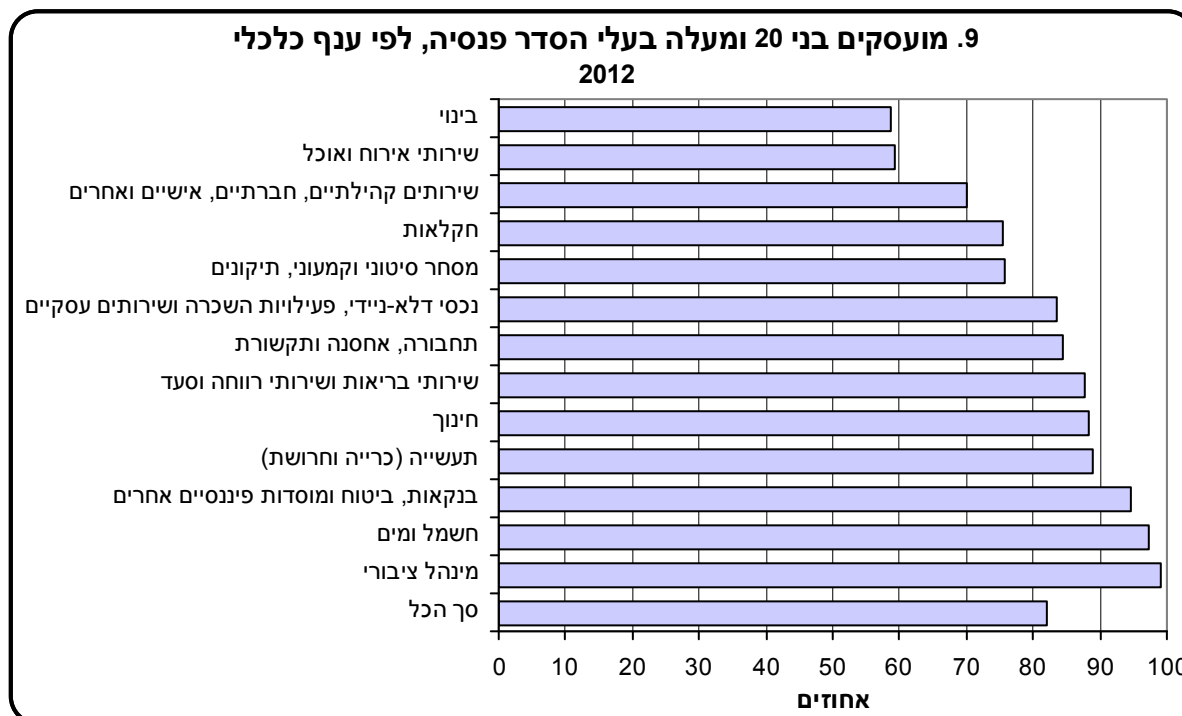

יש קשר בין בעלות על הסדרי פנסיה לבין רמת הכנסה מעבודה. ברמות הכנסה מעל 7,500 ש"ח ברוטו לחודש, שיעור בעלי הסדרי פנסיה הוא מעל 90%.

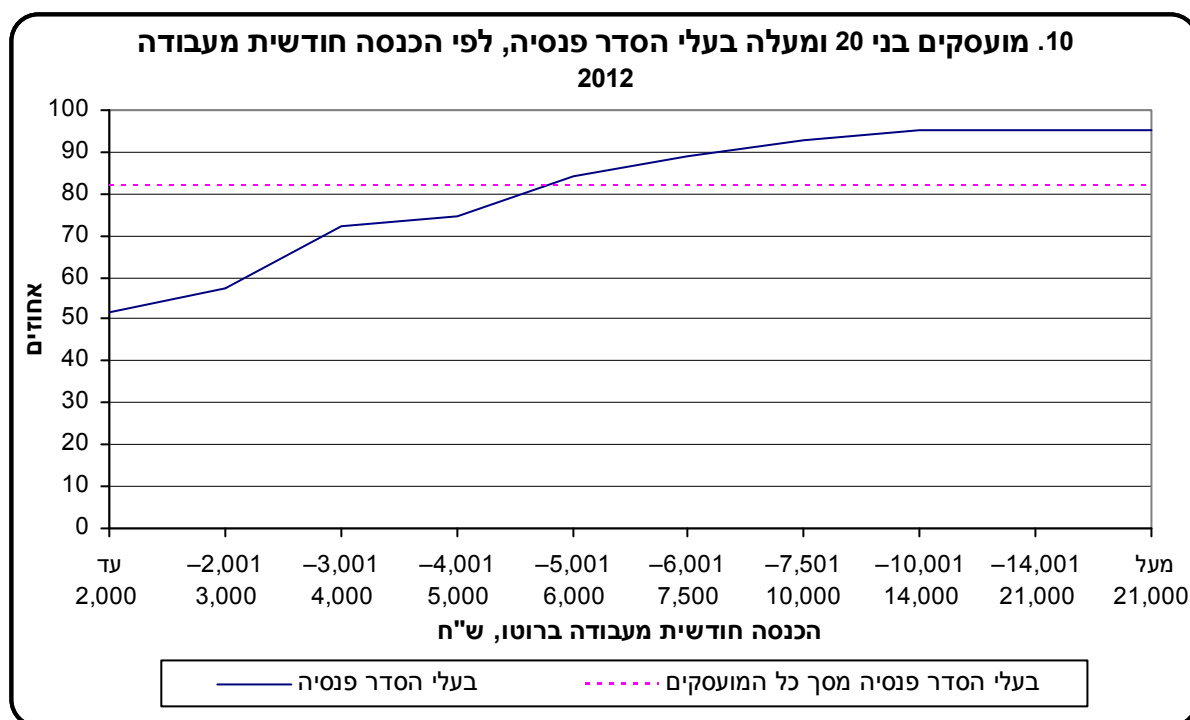

ל-84% מהמועסקים בגיל 60 ומעלה יש הסדר פנסיה. מתוכם, ל-37% ותק נמוך מ-20 שנה בהסדר,³ ל-59% ותק של 20 שנה ומעלה. ל-38% מהמועסקים בגיל 60 ומעלה בעלי הסדר פנסיה, יש ותק של 30 שנה ומעלה בהסדר.

3. עמדות וחששות כלפי הסדרי פנסיה ופרישה

לשאלה "האם אתה מרוצה מהסדר הפנסיה שלך?" 26% מהמועסקים בעלי הסדר פנסיה לא ידעו להשיב. 47% השיבו כי הם מרוצים ו-26% השיבו כי אינם מרוצים.

מחצית מהמועסקים (50%) מודאגים מביטחון הכספים שלהם בהסדרי הפנסיה, מסיבות כגון הפסדים או פשיטת רגל. בקרב השכירים והעצמאים נמצא שיעור דומה של מודאגים מביטחון הכספים לאחר הפרישה.

61% מהמועסקים מודאגים מכך שהכנסותיהם לאחר פרישה לא יאפשרו להם לחיות בכבוד, 27% "מודאגים מאוד". שיעור המודאגים בשנות העשרים והשלושים לחייהם עומד על 59%. מגיל 40 ואילך נצפה הבדל בשיעור המודאגים בין גברים לנשים, כאשר שיעור הנשים המודאגות מגיע ל-67% מהמועסקות.

³ במקרה שיש לאדם מספר הסדרים, ההתייחסות היא להסדר הוותיק ביותר.

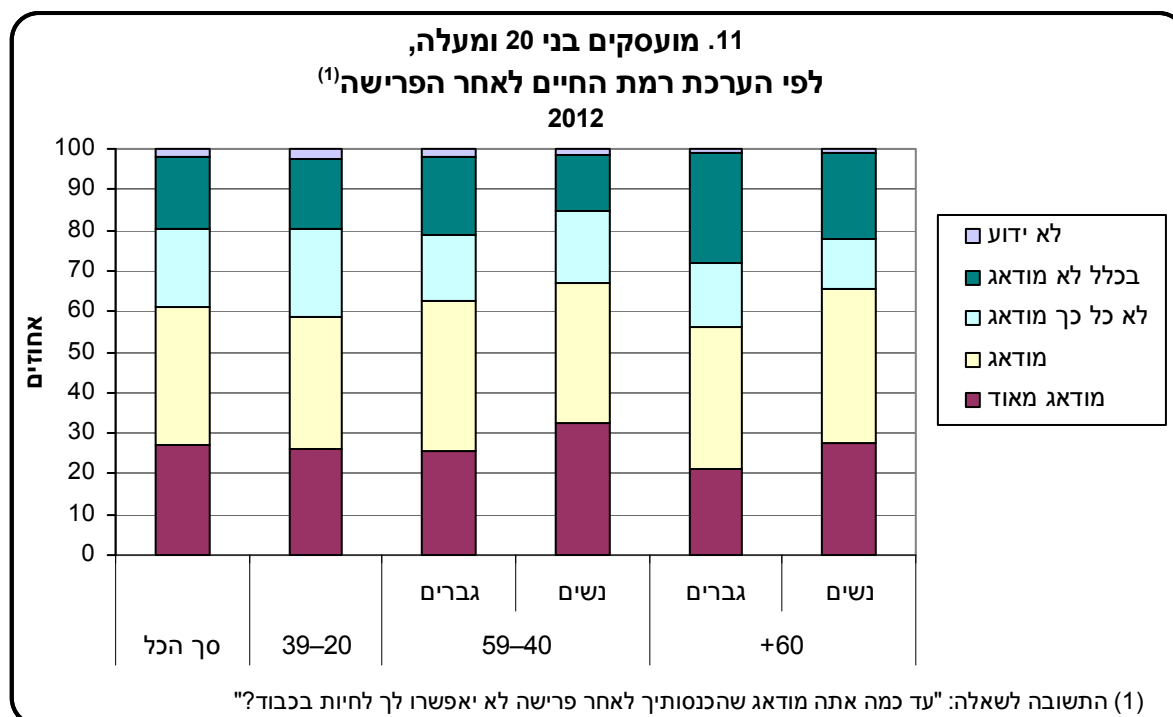

בקרב מועסקים בני 40 ומעלה, 43% מעריכים כי לאחר הפרישה, לא תהיה להם אפשרות כלכלית לממן לעצמם הוצאות על טיפול סיעודי במידה שיזדקקו לכך. 41% מעריכים שיוכלו לממן זאת ו-16% נוספים לא יודעים להעריך. הערכות דומות נצפו בקרב מועסקים בני 40 ומעלה שיש להם הסדרי פנסיה (41%, 42% ו-17% בהתאמה).

בקרב מועסקים בני 60 ומעלה, 49% מהנשים ו-42% מהגברים מעריכים כי לא יוכלו לממן טיפול סיעודי לאחר הפרישה.

ב. רמת הידע על הסדרי הפנסיה

77% מהמועסקים בעלי הסדר פנסיה, אינם יודעים בכלל מהן הטבות המס שנובעות מהסדר הפנסיה שלהם; 80% מהשכירים ו-51% מהעצמאים.

כשני שלישים (68%) לא יודעים בכלל מהו אחוז דמי הניהול שהם משלמים; 69% מהשכירים ו-57% מהעצמאים. 62% אינם יודעים בכלל מהו הסכום שיקבלו לאחר פרישה ובאילו תנאים.

40% מהמועסקים בעלי הסדר פנסיה, אינם יודעים בכלל מהו האחוז מהשכר או מהו הסכום שהם מפקידים להסדר הפנסיה שלהם. 32% נוספים יודעים זאת רק באופן חלקי.

12. מועסקים בני 20 ומעלה בעלי הסדר פנסיה,
לפי רמת הידע שלהם על הסדר הפנסיה
2012

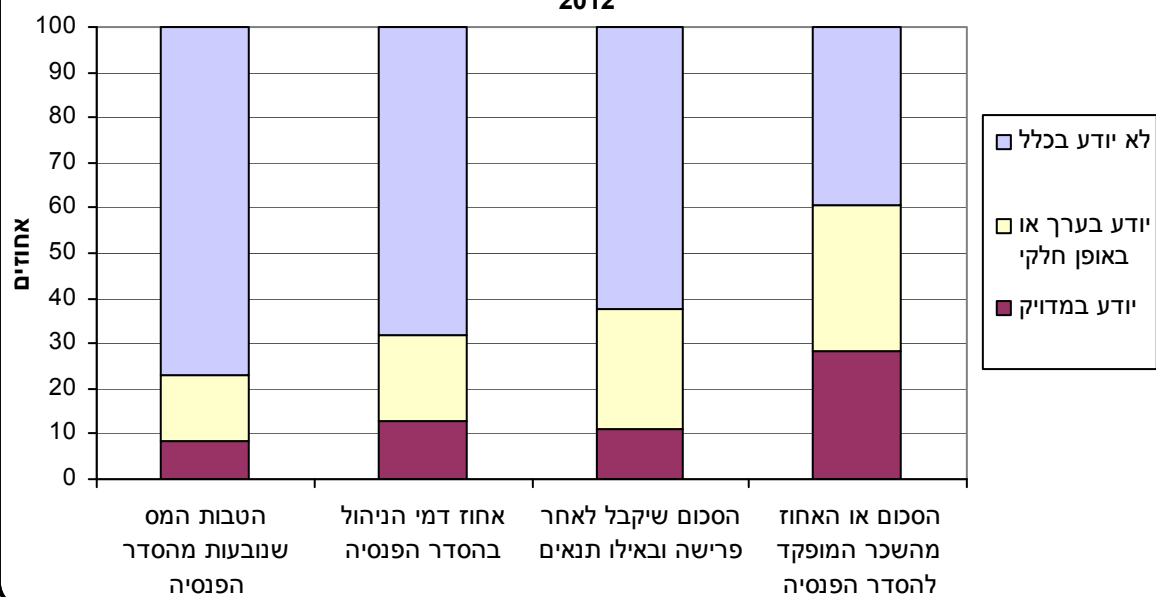

ג. הסדרי פנסיה של בני 60 ומעלה, שאינם בכוח העבודה⁴

ג.1. כללי

אוכלוסיית בני 60 ומעלה שאינם בכוח העבודה נאמדת בכ-734 אלף נפש. 39% מהם בגיל 60-69, 39% בגיל 70-79, ו-22% הנותרים בני 80 ומעלה. הנשים מהוות 62% מאוכלוסייה זו.

לוח ד. בני 60 מעלה שאינם בכוח העבודה, לפי מין וגיל

סך הכל		גברים	נשים		
		אלפים			
		281.4	452.6		
אלפים		אחוזים		סך הכל	
734.0	100.0	100.0	100.0		
120.3	16.4	15.4	17.0		64-60
166.2	22.6	19.1	24.8		69-65
158.0	21.5	22.5	20.9		74-70
131.2	17.9	20.2	16.4		79-75
158.3	21.6	22.8	20.8		80 ומעלה

65% מבני 60 ומעלה שאינם בכוח העבודה מצליחים לכסות את ההוצאות החודשיות מהכנסות משק הבית, לעומת 75% מאלה שבכוח העבודה (בני 60 ומעלה בכוח העבודה נאמדים בכ-392 אלף נפש).

בקרב בני 60-69, שיעור אלה שאינם בכוח העבודה המצליחים לכסות את הוצאותיהם החודשיות הוא 62%, לעומת 73% מאלה שבכוח העבודה.

⁴ בני 60 ומעלה שאינם מועסקים ואינם מחפשים עבודה.

מבין כלל בני 60 ומעלה שאינם בכוח העבודה, ל-39% יש הסדר פנסיה⁵ (כ-283 אלף נפש) ול-61% אין הסדר (כ-451 אלף נפש).

כפי שמשקף מהנתונים, מצבם הכלכלי של בני 60 ומעלה בעלי הסדר פנסיה, טוב מזה של יתר בני 60 ומעלה חסרי הסדר פנסיה; 82% מבעלי הסדר פנסיה מצליחים לכסות את הוצאות משק הבית, לעומת 54% מחסרי הסדר פנסיה.

מצבם הכלכלי של בני 60 ומעלה בעלי הסדר פנסיה שאינם בכוח העבודה, טוב יותר ממצבם הכלכלי של המועסקים בגיל זה; 82% מבעלי הסדר פנסיה שאינם בכוח העבודה מצליחים לכסות את הוצאותיהם החודשיות, לעומת 75% מהמועסקים בני 60 ומעלה.

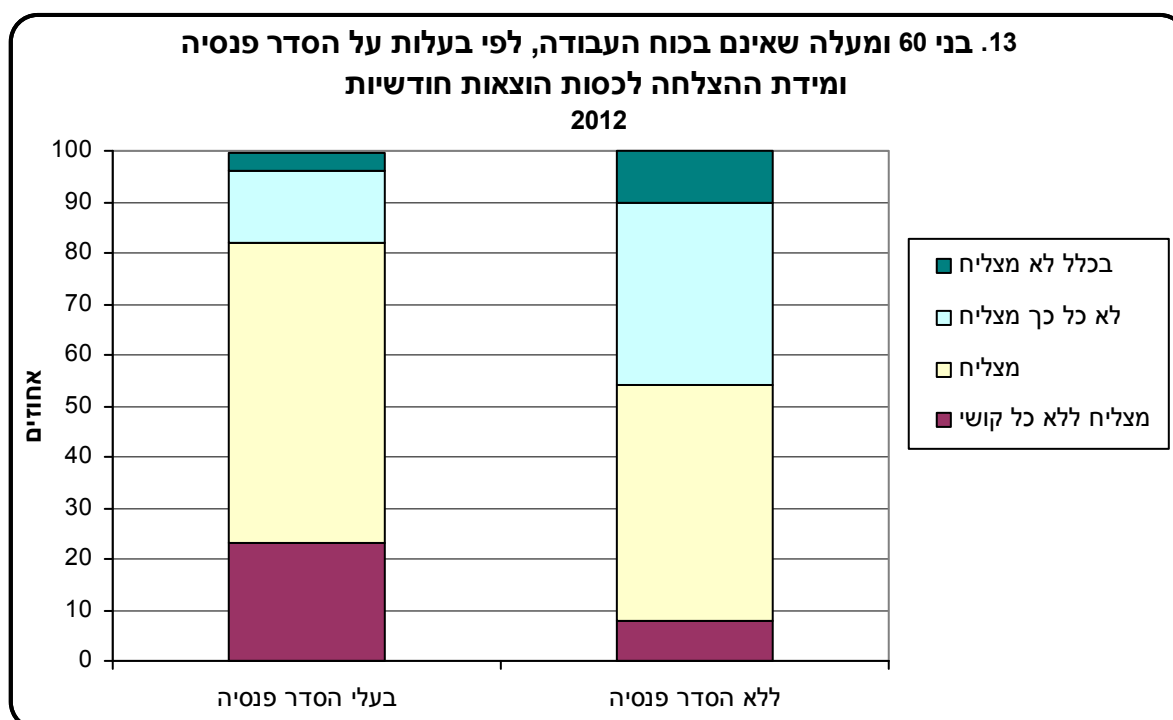

55% מבני 60 ומעלה שאינם בכוח העבודה, מעידים כי מצבם הבריאותי אינו טוב; 36% מבעלי הסדר פנסיה ו-67% מחסרי הסדר פנסיה. ל-67% מבעלי הסדר פנסיה יש ביטוח סיעודי לעומת 32% מחסרי הסדר פנסיה.

לפחות ממחצית (45%) מבני 60 ומעלה שאינם בכוח העבודה, כ-331.2 אלף נפש, יש ביטוח סיעודי.

מרבית (71%) בני 60 ומעלה שאינם בכוח העבודה, מסכימים עם הטענה כי פרישה לגמלאות מלווה בירידה ברמת החיים. חסרי הסדר פנסיה מסכימים עם הטענה יותר מאשר בעלי הסדר פנסיה (73% ו-66% בהתאמה), 28% מחסרי הסדר פנסיה "מסכימים מאוד" עם טענה זו לעומת 16% מקרב בעלי הסדר.

⁵ לפי הגדרת הסקר, בעל הסדר פנסיה הוא מי שיש על שמו קרן פנסיה, ביטוח מנהלים, או קופת גמל ממקום עבודה קודם או מקבל תשלומי פנסיה. קבלת קצבאות של המוסד לביטוח הלאומי לא מוגדרת כהסדר פנסיה.

ג2. בני 60 ומעלה, שאינם בכוח העבודה, בעלי הסדר פנסיה (כ-283 אלף נפש)

הסיבה העיקרית ליציאה לפנסיה היא הגעה לגיל פרישה (47%). 26% פרשו עקב קיצוצים, תכניות הבראה או תכניות פרישה. 16% פרשו מסיבות בריאותיות שלהם או של בן משפחתם.

79% השיבו כי כשיצאו לפנסיה, הפסיקו לעבוד בבת אחת, 13% יצאו לחופשה או לתקופת הסתגלות על חשבון המעביד, ו-8% הפחיתו את שעות עבודתם בהדרגה עד לפרישה.

35% השיבו כי מקום עבודתם האחרון סיפק תכנית הכנה או הדרכה לפרישה, 64% השיבו שמקום עבודתם לא סיפק תכנית כזאת.

כמחצית (49%) מבני 60 ומעלה, שאינם בכוח העבודה, בעלי הסדר פנסיה, מציינים כי לא עשו הכנה פיננסית לקראת הפרישה, 10% נוספים עשו הכנה לא כל כך טובה. 36% לא עשו הכנה נפשית לקראת הפרישה, 9% נוספים עשו הכנה לא כל כך טובה.

רק 7% נעזרו ביועץ מקצועי (כגון רו"ח, עו"ד, יועץ פיננסי) כדי להתכונן לפרישה, 26% נעזרו בבני משפחה או בחברים.

שליש (33%) מתקשים לחיות בכבוד מהכנסותיהם.

כשליש (32%) "מודאגים" מביטחון הכספים בהסדר הפנסיה שלהם (מסיבות כגון הפסדים או פשיטת רגל), 7% "מודאגים מאוד". 63% אינם מודאגים⁶, 48% "בכלל לא מודאגים".

ג3. מקבלי קצבה חודשית מהסדר הפנסיה

כ-241 אלף נפש, שהם שלישי (33%) מבני 60 ומעלה שאינם בכוח העבודה מקבלים קצבה חודשית מהסדר הפנסיה, מהם 71% מקבלים קצבה בגובה עד 7,500 ש"ח ו-22% מקבלים מעל 7,500 ש"ח.

⁶ לא כל כך מודאגים או בכלל לא מודאגים.

14. בני 60 ומעלה שאינם בכוח העבודה
המקבלים קצבה חודשית מהסדר הפנסיה, לפי סכום הקצבה
2012

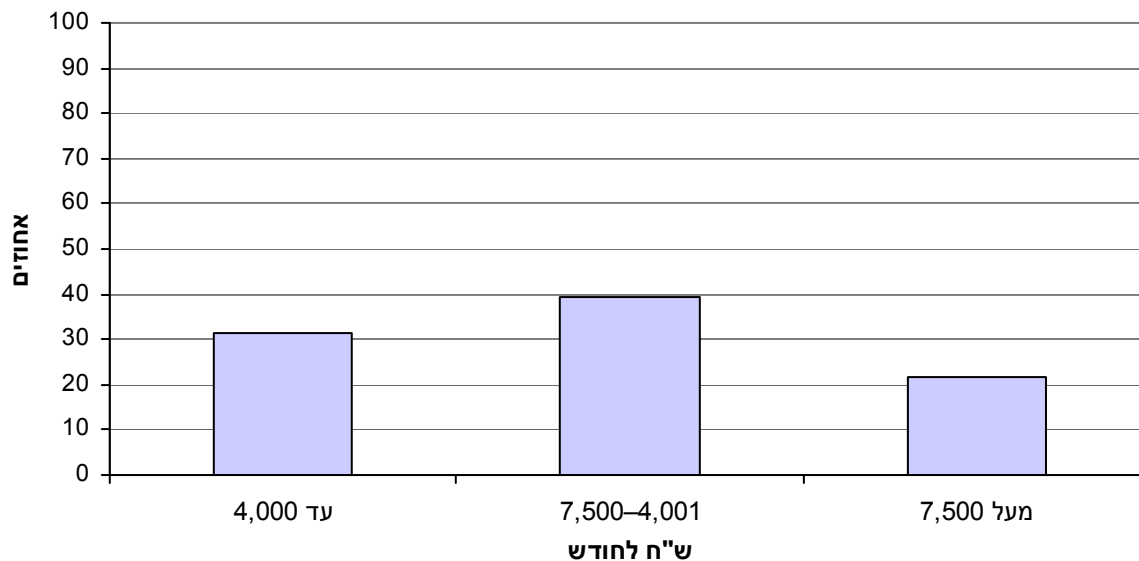

בקרב מקבלי קצבה חודשית של עד 4,000 ש"ח בחודש, למעלה ממחצית (54%) מדווחים כי הכנסותיהם מאפשרות להם במידה מועטה או שאינן מאפשרות להם כלל לחיות בכבוד. השיעור יורד ל-32% בקרב מקבלי קצבה של 4,001 ש"ח עד 7,500 ש"ח. בקרב בעלי קצבה חודשית של מעל 7,500 ש"ח, 87% מדווחים כי הכנסותיהם מאפשרות להם לחיות בכבוד במידה רבה.

15. בני 60 ומעלה שאינם בכוח העבודה המקבלים קצבה חודשית מהסדר הפנסיה,
לפי סכום הקצבה ולפי המידה שבה הקצבה מאפשרת להם לחיות בכבוד
2012

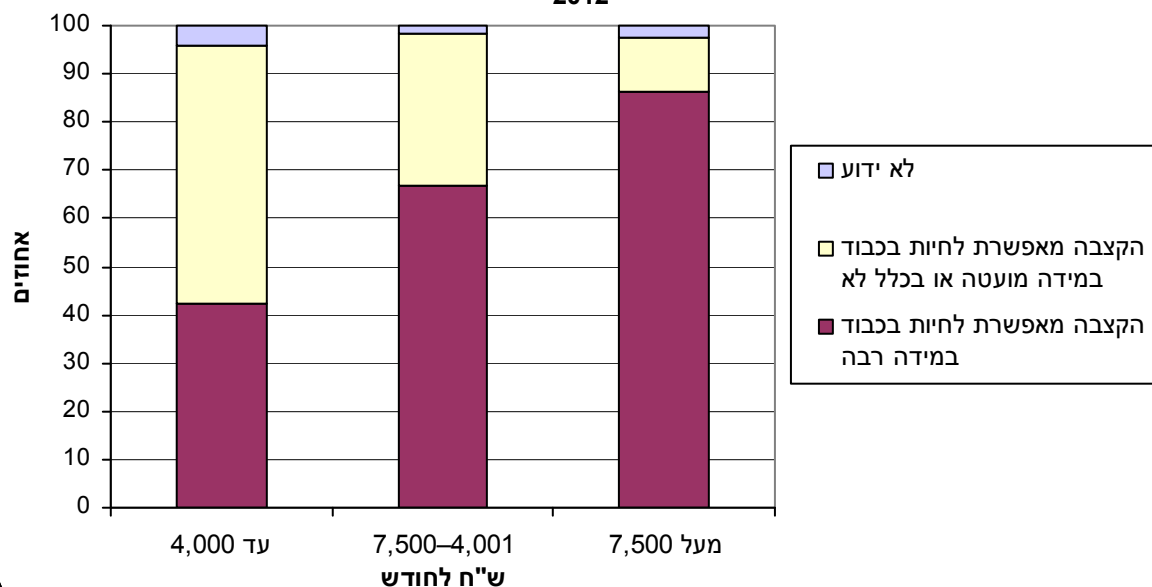

מבין מקבלי קצבה חודשית, 30% מקבלים סכום הנמוך ממחצית משכרם האחרון (נטו) לפני הפרישה. 45% נוספים מקבלים בין 50%-70% משכרם החודשי האחרון, ורק 14% מקבלים סכום הגבוה מ-70% משכרם האחרון (נטו) לפני הפרישה.

ד. עמדות האוכלוסייה כלפי פרישה

87% מבני 20 ומעלה סבורים כי יש לאפשר, למי שמעוניין, לעבוד גם לאחר גיל הפרישה הקבוע בחוק; 89% מהמועסקים ו-81% מאלה שאינם בכוח העבודה.

62% מסכימים כי גיל הפרישה לגברים גבוה מדי; 65% מבני 20-64 ומחצית (50%) מבני 65 ומעלה. 65% מהגברים ו-59% מהנשים מסכימים כי גיל הפרישה לגברים גבוה מדי.

58% סבורים כי גיל הפרישה לנשים גבוה מדי; 59% מבני 20-64 ומחצית (50%) מבני 65 ומעלה. גברים ונשים מסכימים עם הטענה בשיעור דומה.

51% מסכימים שגיל הפרישה לנשים ולגברים צריך להיות זהה – שיעור דומה בקרב נשים וגברים.

73% סבורים שפרישה מלווה בירידה ברמת החיים – מועסקים יותר מבלתי מועסקים ומאלה שאינם בכוח העבודה (75%, 71%, 70% בהתאמה). 70% מבני 65 ומעלה שאינם בכוח העבודה, סבורים כי פרישה מלווה בירידה ברמת החיים.

62% סבורים כי המדינה היא הגורם העיקרי האחראי לרמת חיים סבירה לאחר הפרישה; 60% מהמועסקים, 64% מהבלתי מועסקים ו-65% מאלה שאינם בכוח העבודה. 12% סבורים כי מקום העבודה אחראי לכך, 23% סבורים שהאדם עצמו או בן/בת הזוג הם האחראים לרמת חיים סבירה לאחר הפרישה. לא נמצא הבדל משמעותי בין קבוצות הגיל השונות בנושא זה.

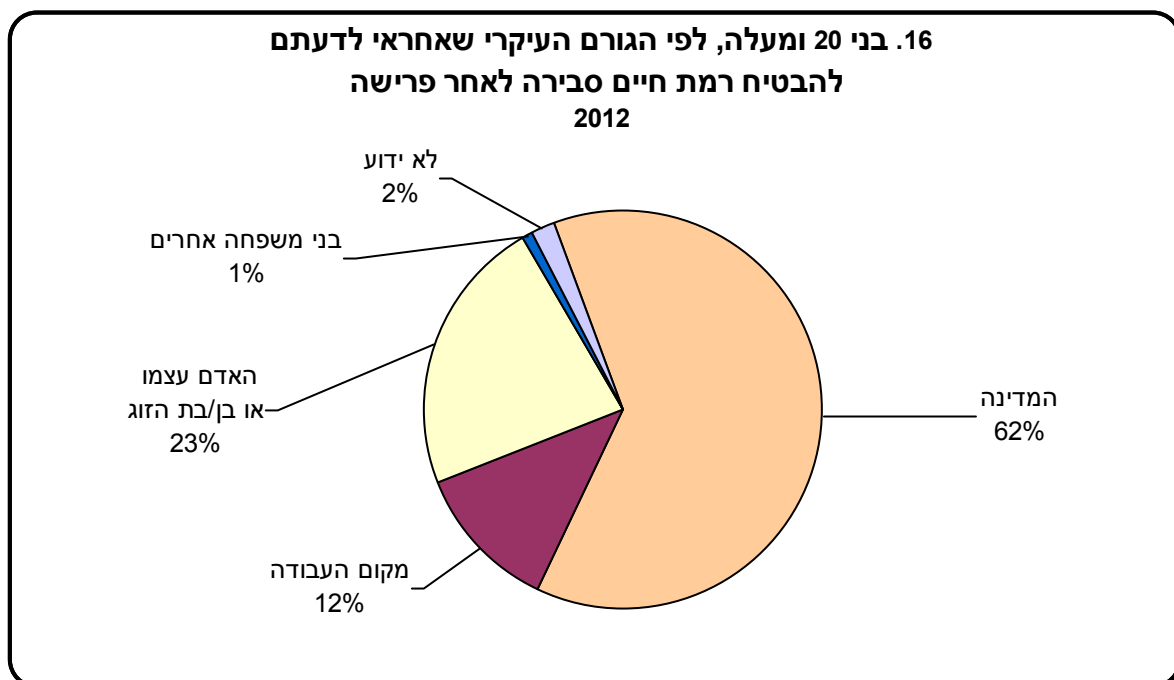

58% מהגברים ו-52% מהנשים מסכימים כי רצוי לצאת לפנסיה יחד עם בן/בת הזוג. אך בקרב שני המינים, שיעור התומכים בפרישה של שני בני הזוג יחד יורד עם הגיל: 59% מהגברים עד גיל 64 סבורים שזה רצוי, לעומת 51% בגיל 65 ומעלה; 53% מהנשים עד גיל 64 תומכות בפרישה של שני בני הזוג יחד, לעומת 43% מבנות 65 ומעלה.

42% מכלל האוכלוסייה מסכימים עם הטענה שהחיים אחרי הפרישה מלאים ופעילים. בקרב בני 60 ומעלה שיעור הסבורים כך גבוה יותר – 48%. בתל אביב, 63% מבני 60 ומעלה סבורים כך, לעומת 40% בבאר שבע.

17. בני 60 ומעלה המסכימים שהחיים אחרי הפרישה מלאים ופעילים,

לפי יישוב מגורים

2012

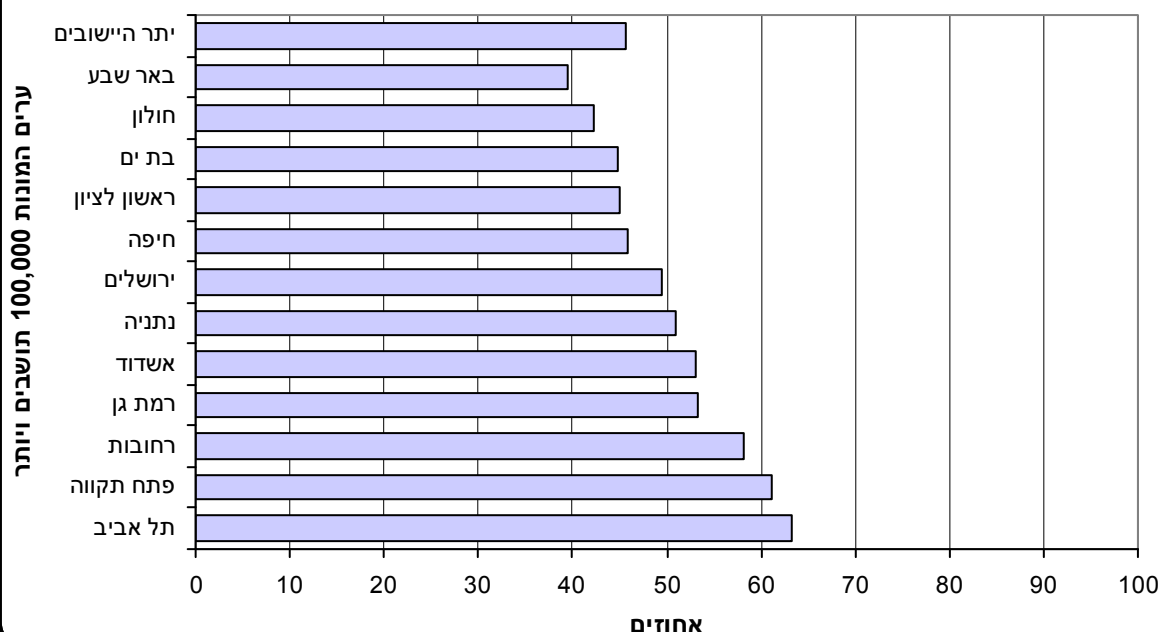

תפיסה חברתית-כלכלית

בישראל קיימת התעניינות רבה של חוקרים בתפיסה החברתית-כלכלית של הציבור. בסקר החברתי 2012 התבקשו הנשאלים להגדיר את עצמם מבחינה תפיסית עולם (קפיטליסטית או סוציאליסטית).

10% מבני 20 ומעלה מעידים על עצמם כי הם בעלי תפיסת עולם קפיטליסטית, 20% הם בעלי תפיסה סוציאליסטית, 29% בעלי תפיסה שהיא גם סוציאליסטית וגם קפיטליסטית ו-23% – לא סוציאליסטית ולא קפיטליסטית. 7% מבעלי הכנסה חודשית עד 4,000 ש"ח (ברוטו מעבודה) הם בעלי תפיסה קפיטליסטית, לעומת 14% מבעלי הכנסה של 14,001 עד 21,000 ש"ח, ו-21% מבעלי הכנסה הגבוהה מ-21,000 ש"ח.

2.2 התארגנויות עובדים

א. חברות בארגון עובדים⁷

רבע (25%) מהשכירים בישראל חברים בארגון עובדים כלשהו – כ-686.3 אלף מתוך 2,735.7 אלף שכירים. 61% מהם חברים בהסתדרות הכללית החדשה, 20% – בהסתדרות המורים או בארגון המורים העל-יסודיים, 6% חברים בהסתדרות הרפואית בישראל או באחד מארגוני הסגל האקדמי באוניברסיטאות.

מבין השכירים העובדים בענפי הכלכלה השונים, החברות בארגון עובדים בולטת בענפי החשמל והמים – 86% חברים בארגון עובדים. בענף החינוך, כמחצית מהעובדים (52%) חברים בארגון עובדים, וכן-46% מהעובדים במינהל הציבורי. ביתר ענפי הכלכלה, רק מיעוט של העובדים חברים בארגון עובדים, כאשר בקרב העובדים בענפי המסחר והתיקונים – אחד מכל 17 עובדים חבר בארגון עובדים (6%).

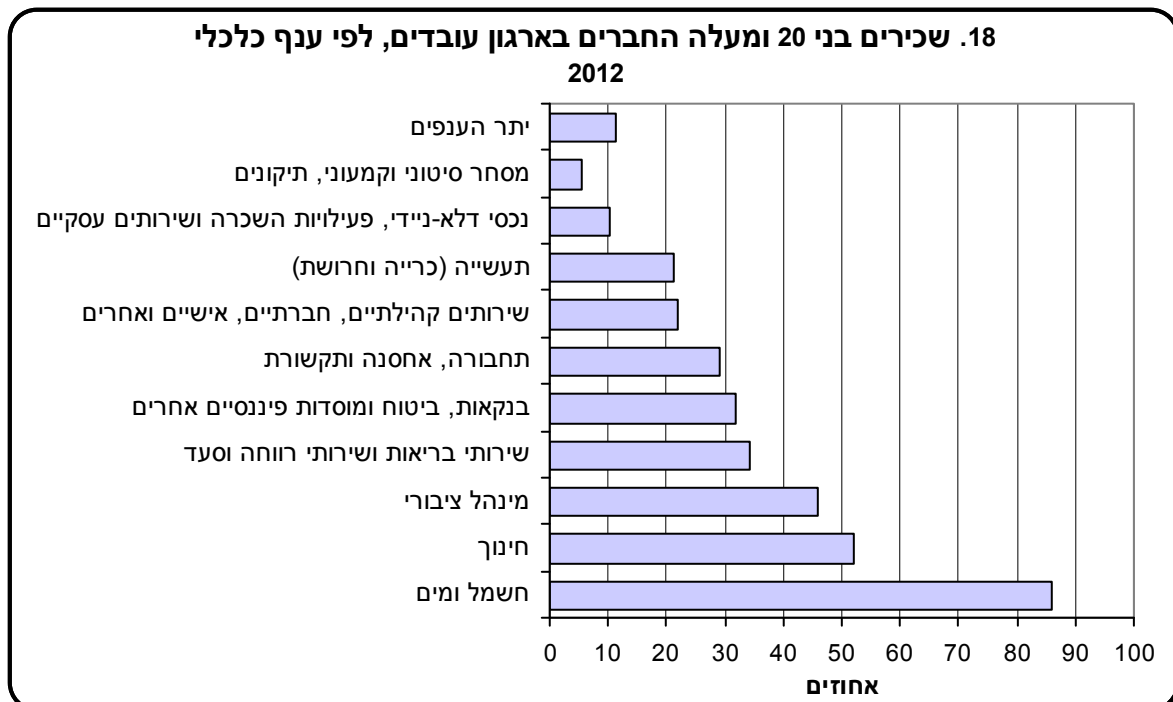

שיעור השכירים החברים בארגון עובדים עולה מ-6% בקרב בעלי הכנסה של עד 2,000 ש"ח לחודש, ל-43% למשתכרים בין 10,001-14,000 ש"ח לחודש. ברמות הכנסה גבוהות יותר – שיעור החברים בארגון עובדים הולך ופוחת ומגיע עד לכדי שליש (33%) מקרב בעלי הכנסה מעל 21,000 ש"ח.

⁷ נוסח השאלה: "האם את/ה חבר/ה בארגון עובדים? למשל הסתדרות, ארגון מורים, הסתדרות רפואית וכדומה, כולל איגודים מקצועיים."

**19. שכירים בני 20 ומעלה החברים בארגון עובדים,
לפי הכנסה חודשית מעבודה
2012**

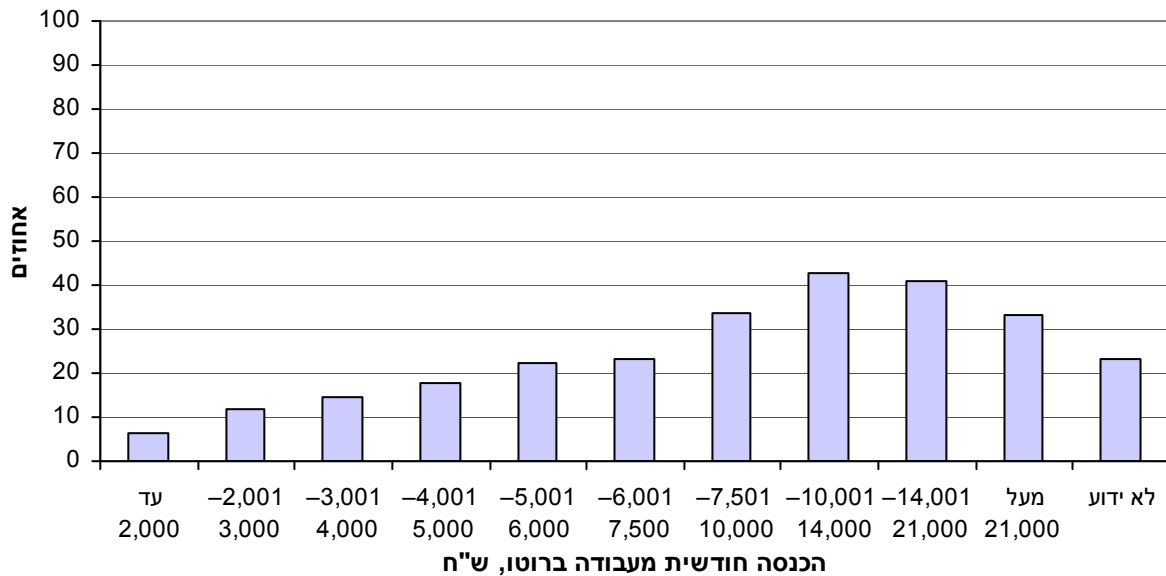

שביעות רצון מארגון העובדים

כמחצית (49%) מהשכירים החברים בארגון עובדים, מרוצים מפעילות הארגון שבו הם חברים, 39% אינם מרוצים. היתר, 12%, לא ידעו להשיב אם הם מרוצים. השיעור הגבוה ביותר של מרוצים מארגון העובדים נמצא בענף תחבורה, אחסנה ותקשורת (60%). בענפים חינוך, מינהל ציבורי, חשמל ומים ובנקאות, ביטוח ומוסדות פיננסיים אחרים – שיעור המרוצים נע בין 50% ל-54%. בענפים אחרים נמצאו שיעורי שביעות רצון נמוכים יותר: תעשייה (42% מרוצים); שירותי בריאות ושירותי רווחה וסעד (42%); נכסי דלא-ניידי, פעילויות השכרה ושירותים עסקיים (40%).

עמדות כלפי פעילותו של ארגון העובדים

כשני שלישים (66%) מהשכירים החברים בארגוני עובדים, מעידים כי ההנהלה במקום עבודתם מקיימת קשר או משתפת פעולה עם ארגון העובדים שבו הם חברים.

כשני שלישים (66%) מהשכירים החברים בארגון, סבורים כי ארגון העובדים המייצג אותם פועל להגנה על העובדים (מניעת פיטורין, הגנה מפני התנהגות שרירותית של המעסיק והגנה משפטית). כרבע (26%) מהשכירים החברים בארגון סבורים כי הארגון אינו פועל בתחומים אלה. 64% סבורים כי הארגון פועל לרווחתם (הטבות, הנחות), 59% סבורים כי הארגון דואג לתנאי העסקה שאינם קשורים לשכר (חופשות, ימי מחלה, הבראה). מחצית (50%) סבורים כי הארגון דואג לשיפור שכרם של העובדים, לעומת 46% שסבורים כי ארגון העובדים אינו דואג לכך.

20. שכירים בני 20 ומעלה החברים בארגון עובדים, לפי עמדות כלפי תפקודו ופעילותו של ארגון העובדים בתחומים שונים 2012

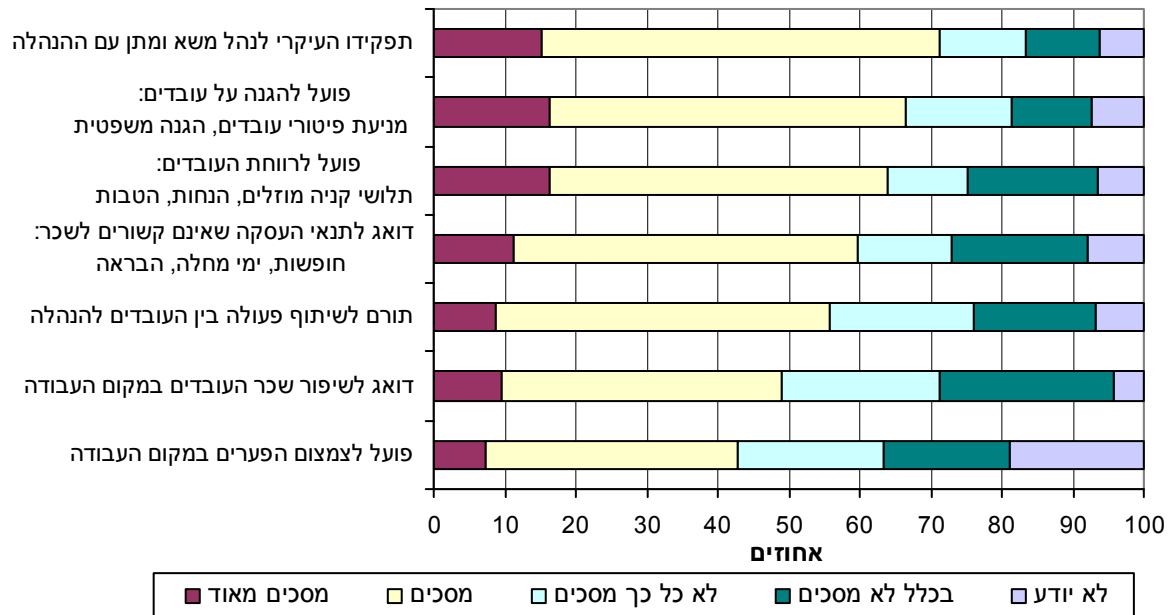

סיבות לאי-חברות בארגון עובדים

מבין השכירים שאינם חברים בארגון עובדים (כ-2 מיליון שכירים בגיל 20 ומעלה שהם כ-73% מכלל השכירים), 69% מציינים כי הסיבה לכך היא שאין ארגון עובדים במקום עבודתם; 10% אינם יודעים על האפשרות להיות חבר בארגון עובדים; 9% טוענים כי חברות בארגון לא תועיל להם; 4% טוענים כי המעסיק או התפקיד אינם מאפשרים חברות בארגון עובדים; 3% אינם מעוניינים לשלם דמי חברות ול-5% סיבה אחרת.

עמדות של כלל האוכלוסייה כלפי ארגוני עובדים

91% מהאוכלוסייה (בני 20 ומעלה) מסכימים שיש לעובדים זכות להתאגד ו-82% סבורים כי הזכות לשביתה היא זכות חשובה במדינה דמוקרטית. 67% סבורים כי במקומות עבודה שבהם פועלים ארגוני עובדים, תנאי העבודה טובים יותר ו-61% סבורים כי ארגוני עובדים תורמים לביטחון התעסוקתי במקומות העבודה. פחות ממחצית (42%) סבורים כי ארגוני עובדים פועלים לצמצום פערים במקום העבודה. מרבית האוכלוסייה (53%) אינה מסכימה עם האמירה שארגוני עובדים פוגעים ביעילות ובתפוקות במקום העבודה, לעומת 26% שמסכימים עם אמירה זו.

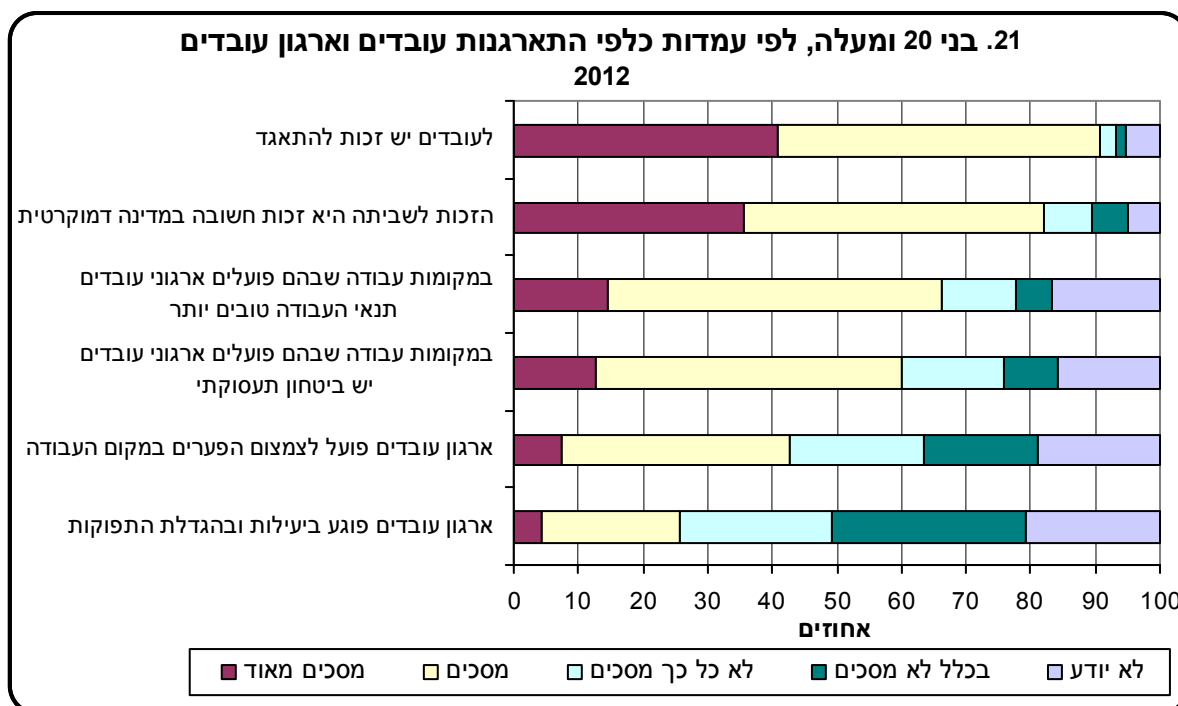

41% מבני 20 ומעלה סבורים כי האחריות העיקרית לדאוג לזכויות העובדים מוטלת על המדינה; 27% סבורים כי האחריות היא על ההנהלה במקום העבודה; 18% סבורים כי האחריות היא על ארגוני העובדים או ועדי העובדים; 7% סבורים שהאחריות היא על המערכת המשפטית; לדעת 4% כל אחד צריך לדאוג לעצמו; 2% לא ידעו להשיב.

ב. ועד עובדים

מבין כלל השכירים בישראל (בני 20 ומעלה), מחצית (50%) מועסקים בחוזה אישי, רבע (25%) מועסקים בהסכם קיבוצי, 1% מועסקים בחוזה אישי ובהסכם קיבוצי, ול-3% לא ידוע סוג החוזה. 21% מועסקים שלא באחד מסוגי החוזים הללו.

ל-28% מהשכירים יש ועד עובדים במקום עבודתם. 19% מהם מיוצגים על ידי ועד זה (71% מהשכירים שיש ועד במקום עבודתם).

ל-54% מהשכירים העובדים בהסכם קיבוצי יש ועד שמייצג אותם, ל-28% מהעובדים בחוזה אישי ובהסכם קיבוצי, ל-8% מהעובדים בחוזה אישי בלבד ול-5% מהעובדים ללא הסכם העסקה (אישי או קיבוצי).

ועד עובדים לפי ענף כלכלי

בענף החשמל והמים, ל-95% מהשכירים יש ועד עובדים במקום העבודה, 88% מהשכירים בענף זה מיוצגים על ידי הוועד. בענף המינהל הציבורי, ל-61% יש ועד במקום העבודה, אך רק 45% מהשכירים בענף זה מיוצגים על ידי הוועד.

בענף החינוך ובענף שירותי הבריאות, ל-45% ול-43% בהתאמה, יש ועד עובדים במקום עבודתם. פחות משליש מהשכירים בענפים אלה מיוצגים על ידי ועד העובדים (31% ו-29% בהתאמה).

בענף התעשייה 18% מיוצגים על ידי ועד עובדים, ובענף נכסי דלא-ניידי, פעילויות השכרה ושירותים עסקיים – 4% בלבד מהשכירים מיוצגים על ידי ועד עובדים.

22. שכירים בני 20 ומעלה שיש במקום עבודתם ועד עובדים

ושמיוצגים על ידי ועד זה, לפי ענף כלכלי

2012

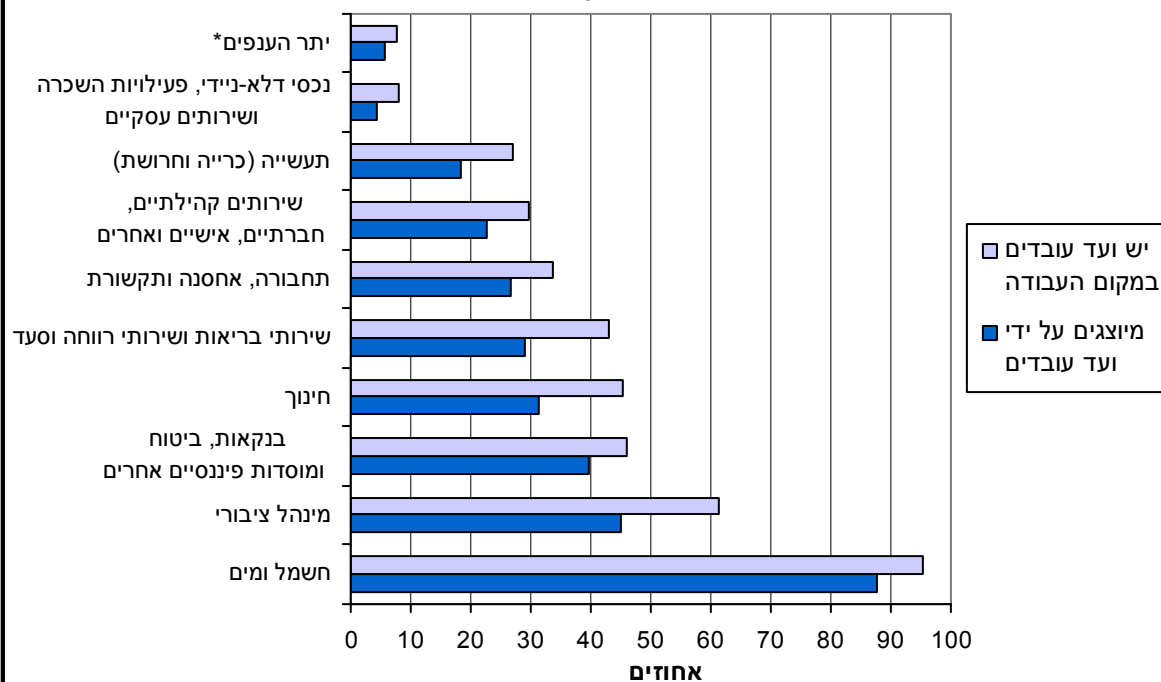

* יתר הענפים: חקלאות, בינוי, מסחר ותיקונים, שירותי אירוח ואוכל וארגונים וגופים חוץ מדינתיים.

מיוצגים על ידי ועד עובדים לפי הכנסה

שיעור המיוצגים על ידי ועד עובדים עולה עם העלייה ברמת ההכנסה מעבודה. בעוד שבקרב בעלי שכר נמוך מ-3,000 ש"ח, פחות מ-10% מיוצגים על ידי ועד, בקרב בעלי שכר מעל 10,000 ש"ח ועד 21,000 ש"ח – 35% מיוצגים. בקרב בעלי שכר גבוה מ-21,000 ש"ח, שיעור המיוצגים יורד ל-26%.

23. שכירים בני 20 ומעלה המיוצגים על ידי ועד עובדים,

לפי הכנסה חודשית מעבודה

2012

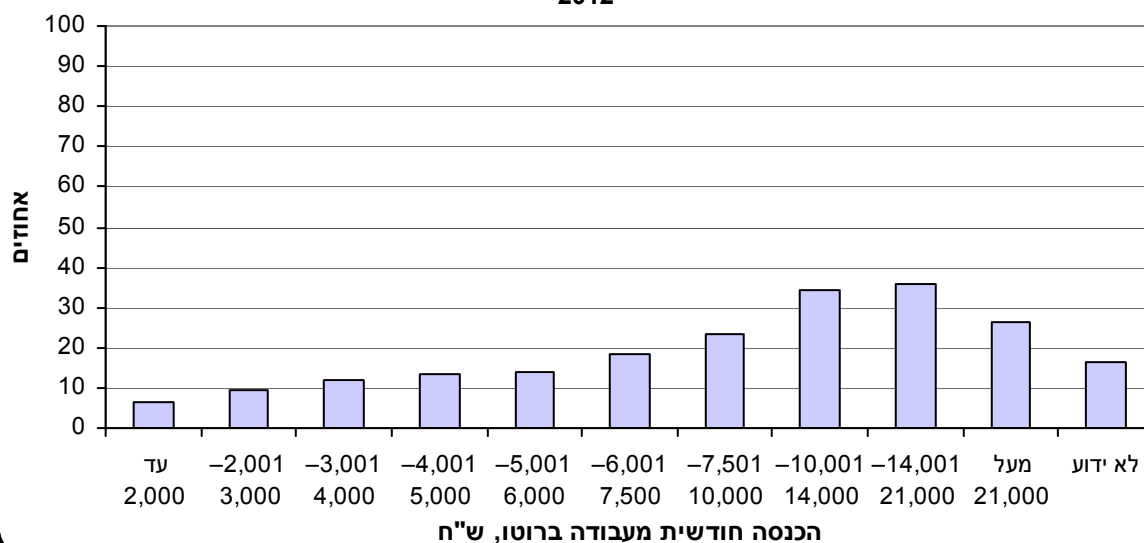

עמדות כלפי פעילותו של ועד העובדים

61% מהשכירים שיש ועד עובדים במקום עבודתם, ו-75% מאלה שוועד העובדים מייצג אותם, מרוצים מתפקוד הוועד.

על פי דיווחי השכירים שיש ועד במקום עבודתם, תחום הפעילות השכיח ביותר של ועד העובדים הוא שיפור רווחת העובדים (כגון: הטבות, הנחות, תלושי שי). 38% מעידים כי ועד העובדים אינו עוסק בתחום שיפור סביבת העבודה של העובדים, ו-26% מהשכירים מעידים כי ועד העובדים אינו עוסק בתחום ההגנה על העובדים, כגון: מניעת פיטורין והתנהגות שרירותית של המעסיק.

ג. הגנה על זכויות עובדים

מי מעדיפים העובדים, שייצג אותם, במקרה שייתקלו בבעיה בשכר ובתנאי העבודה? מבין השכירים שמיוצגים על ידי ועד עובדים או חברים בארגון עובדים, 46% מעדיפים כי הוועד או ארגון העובדים ייצג אותם בפני הנהלת מקום העבודה, 26% מעדיפים שייצג אותם גורם חיצוני כגון עו"ד או עמותות, ו-24% מעדיפים לייצג את עצמם.

14% (כ-394 אלף נפש) מהשכירים מעידים כי בשנים האחרונות הופרו זכויותיהם במקום עבודתם הנוכחי; זכויותיהם של 56% הופרו בתחום השכר, של 22% הופרו בתחום ימי עבודה ושעות עבודה, של 11% – מסיבות של אי הפרשה לקרן פנסיה ושל 8% – מסיבות של אפליה על בסיס מין, דת, גזע וכד'.

41% מאלה שזכויותיהם הופרו פנו להנהלה במקום העבודה, 11% פנו לוועד העובדים או לארגון העובדים ו-5% פנו לבית משפט. 43% מאלה שזכויותיהם הופרו לא עשו דבר כדי להגן על זכויותיהם.

מבין השכירים המיוצגים על ידי ועד או על ידי ארגון עובדים, שזכויותיהם הופרו – רק כרבע (26%) פנו לוועד או לארגון העובדים. 38% פנו להנהלה במקום העבודה, 4% פנו לבית משפט ו-32% לא עשו דבר.

מבין השכירים שבמקום עבודתם אין ועד עובדים (כ-1.8 מיליון שכירים) – 36% מציינים כי הם מעוניינים שיהיה ועד במקום העבודה. 59% אינם מעוניינים בוועד במקום עבודתם (5% לא ידעו להשיב). מתוך אלה שמעוניינים בוועד עובדים, 42% חוששים במידה כלשהי לאבד את עבודתם. מבין אלה שאינם מעוניינים בוועד, 33% חוששים במידה כלשהי לאבד את עבודתם.

ג. מונחים, הגדרות והסברים

אוכלוסיית הסקר

האוכלוסייה הקבועה של מדינת ישראל, בגיל 20 ומעלה. אוכלוסיית הסקר כוללת גם דיירי מוסדות שאינם משמשים לצרכים טיפוליים, כגון מעונות סטודנטים, מרכזי קליטה ותכניות דיור מוגן לאוכלוסייה המבוגרת. עולים חדשים נכללו באוכלוסיית הסקר, רק אם שהו בארץ לפחות 6 חודשים.⁸

קבוצות שאינן נכללות באוכלוסיית הסקר: דיירים במוסדות טיפוליים (כגון בתי אבות, בתי חולים לחולים במחלות כרוניות, בתי סוהר), תושבי ישראל ששהו בחו"ל למעלה משנה ברציפות בעת הסקר, דיפלומטים ועולים אשר הגיעו לישראל חצי שנה לפני מועד הריאיון לכל המאוחר, שבטי בדווים ותושבים הגרים מחוץ ליישובים.

צורת יישוב

היישובים נחלקים לשתי קבוצות עיקריות, שההבחנה ביניהן מבוססת על גודל היישוב (מספר התושבים).

- א. **יישובים עירוניים**, שבהם 2,000 תושבים ויותר, המסווגים לתת-קבוצות על פי גודלם;
- ב. **יישובים כפריים**, שבהם פחות מ-2,000 תושבים, ובהם נכללים קיבוצים, מושבים (כולל מושבים שיתופיים) ויישובים כפריים אחרים.

יישובי פיתוח

ברשימת יישובי פיתוח נכללים 25 היישובים הבאים:

יישובי פיתוח בצפון: בית שאן, חצור הגלילית, טבריה, יקנעם עילית, כרמיאל, מגדל העמק, מעלות-תרשיחא, נצרת עילית, עכו, עפולה, צפת, קריית שמונה, שלומי.
יישובי פיתוח בדרום: אופקים, אילת, בית שמש, דימונה, יבנה, ירוחם, מצפה רמון, נתיבות, ערד, קריית גת, קריית מלאכי, שדרות.

משק בית

אדם אחד או קבוצת אנשים, הגרים יחד בדירה באופן קבוע ברוב ימות השבוע ומנהלים תקציב משותף למזון. משק בית יכול לכלול גם אנשים שאינם קרובי משפחה.

מספר הילדים במשק הבית

מספר הילדים בגיל 0-17 במשק הבית.

צפיפות דיור

מספר הנפשות במשק הבית מחולק במספר החדרים בדירה (כולל חצאי חדרים וסלון, לא כולל מטבח, שירותים וחדר המשמש לעסק בלבד). צפיפות דיור נמוכה – פחות מנפש אחת לחדר, צפיפות בינונית – נפש אחת עד שתי נפשות לחדר, צפיפות גבוהה – יותר משתי נפשות לחדר.

⁸ הבדלים בין סקר כוח אדם לסקר החברתי באומדנים של האוכלוסייה ובתכונות כוח העבודה, נובעים מהבדלים בהגדרות של האוכלוסיות הנחקרות.

מצב משפחתי

נשואים (כולל נשואים חיים בנפרד), גרושים, אלמנים ורווקים.

קבוצת אוכלוסייה

יש הבחנה בין שתי קבוצות אוכלוסייה: יהודים ואחרים וערבים. השיוך לקבוצת אוכלוסייה מבוסס על הגדרת המרואיין את דתו ודיווחו על ארץ הלידה שלו ושל אביו, וכן על הדת ביישוב המגורים של המרואיין.

יהודים ואחרים – כולל יהודים, נוצרים המתגוררים ביישובים יהודיים, נוצרים המתגוררים ביישובים מעורבים ואשר ארץ הלידה שלהם או של אביהם אינה ערבית, כאלה שהם ללא סיווג דת ובני דת אחרת על פי הגדרתם.

ערבים – כולל מוסלמים, דרוזים, נוצרים המתגוררים ביישובים לא-יהודיים, נוצרים המתגוררים ביישובים מעורבים שארץ הלידה שלהם או של אביהם ערבית. אוכלוסיית הסקר כוללת את ערביי מזרח ירושלים.

עולי 1990 ואילך

מתייחס ליהודים ואחרים בלבד שעלו לארץ בשנת 1990 או לאחר מכן.

דתיות

בקרב **יהודים** הקטגוריות הן: "חרדים"; "דתיים"; "מסורתיים" (כולל "מסורתיים דתיים" ו"מסורתיים לא כל כך דתיים"); "לא דתיים, חילונים".

בקרב **בני דתות אחרות** (כגון מוסלמים, נוצרים ודרוזים) הסיווג הוא: "דתיים מאוד"; "דתיים"; "לא כל כך דתיים"; "לא דתיים".

השכלה

הנתונים מבוססים על דיווח המרואיינים על מוסד הלימודים האחרון ועל תעודת ההשכלה או התואר הגבוהים ביותר שקיבלו במשך לימודיהם בבית ספר או במסגרות לימוד המקנות תעודות רשמיות (לא כולל תעודת סיום קורס, תעודת סיום השתלמות וכד'). הקטגוריות הן:

לא למדו – מי שלא למדו כלל במוסד לימודים. בחלק מהלוחות לא הוצגו נתונים בקטגוריה זו בשל מספר תצפיות קטן.

למדו – מי שלמדו במוסד לימודים כלשהו. קבוצה זו מחולקת לפי התעודה הגבוהה ביותר שקיבלו:

- תעודת סיום בית ספר יסודי או חטיבת ביניים או ללא תעודה (כולל מי שלמדו ולא קיבלו תעודה)
- תעודת סיום בית ספר תיכון (שאינה תעודת בגרות)
- תעודת בגרות
- תעודת סיום בית ספר על-תיכון (שאינה תעודה אקדמית)
- תעודה אקדמית – תואר אקדמי ראשון (B.A. או תואר מקביל), תואר אקדמי שני (M.A. או תואר מקביל, כולל דוקטור לרפואה), תואר אקדמי שלישי (PH.D. או תואר מקביל)
- תעודה אחרת – ציינו שקיבלו תעודה שאינה אחת מהמפורטות לעיל.

תעסוקה

בכוח העבודה

בני 20 ומעלה שהיו "מועסקים" או "בלתי מועסקים" בשבוע הקובע (השבוע שהסתיים בשבת שלפני מועד הריאיון), לפי ההגדרות המפורטות להלן:

אינם בכוח העבודה

בני 20 ומעלה שלא היו מועסקים ולא היו בלתי מועסקים בשבוע הקובע. בקבוצה זו כלולים תלמידים; אנשים שעבדו בהתנדבות ללא כל תמורה; עקרות בית שלא עבדו אף שעה אחת מחוץ למשק ביתן; אנשים שאינם מסוגלים לעבוד; אנשים החיים מקצבה, מפנסיה, מרנטה, וכו', שלא עבדו אף שעה אחת בשבוע הקובע. בקבוצה זו נכללים גם חיילים בשירות חובה.

מועסקים

אנשים שעבדו לפחות שעה אחת בשבוע הקובע בעבודה כלשהי תמורת שכר, רווח או תמורה אחרת; כל העובדים בקיבוצים (בין בשירותים ובין בענפים אחרים); בני משפחה שעבדו ללא תשלום; אנשים שנעדרו זמנית מעבודתם וחיילים בשירות קבע בצה"ל (להבדיל מסקר כוח אדם, עד לסוף שנת 2011, בסקר החברתי אנשי צבא קבע נכללים בין המועסקים).

בלתי מועסקים

אנשים שלא עבדו כלל (אף לא שעה אחת) בשבוע הקובע, חיפשו עבודה באופן פעיל בארבעת השבועות שקדמו לשבוע הקובע, והיו יכולים להתחיל לעבוד בשבוע הקובע, לו הוצעה להם עבודה מתאימה ("זמינות לעבודה").

מעמד בעבודה

המועסקים מחולקים לשלוש קבוצות:

- **שכירים** – אנשים שעבדו אצל מישהו אחר תמורת שכר יומי, חודשי, קבלני או בתמורה אחרת כלשהי, כולל חברי קואופרטיב ואנשי צבא קבע (שבסקר כוח אדם אינם נכללים בין המועסקים).
- **עצמאים** – בעלי עסק או מקבלים תשלום מלקוחות ומנהלי חברה שבעלותם או בשליטתם (לפחות 51%).
- **אחר** – חברי קיבוץ ובני משפחה העובדים ללא תשלום.

הכנסה

הכנסה אישית ברוטו לחודש (ש"ח) – מבוסס על דיווח המרואיינים על טווח ההכנסה האישית ברוטו לחודש, מכל מקומות העבודה שלהם, לפני ניכוי במס.

הכנסה כוללת (ברוטו/נטו) למשק בית – הכנסה (ברוטו/נטו) של כל בני משק הבית מכל המקורות כגון: מעבודה, מפנסיה, מקצבאות, משכר דירה וכד'. מבוסס על דיווח המרואיינים על טווח ההכנסה הכוללת של משק הבית.

הכנסה ממוצעת לנפש במשק בית ברוטו לחודש (ש"ח) – מבוסס על דיווח המרואיינים על טווח ההכנסה הכוללת ברוטו לחודש, של כל בני משק הבית מכל המקורות, לפני ניכוי המס. לכל משק בית נלקח בחשבון הערך שבאמצע הטווח שדווח, והוא חולק במספר הנפשות במשק הבית. הכנסות לנפש במשק בית (ברוטו לחודש), קובצו לשלוש קטגוריות: נמוכה – עד 2,000 ש"ח; בינונית – 2,001-4,000 ש"ח; גבוהה – 4,001 ש"ח ומעלה.

הסדרי פנסיה ופרישה

הסדרי פנסיה – מבוסס על השאלה: "האם יש לך הסדרי פנסיה הכוונה: קרן פנסיה, ביטוח מנהלים, או קופת גמל על שמך? אין הכוונה לקצבאות של הביטוח הלאומי. במסגרת הסקר ההגדרה כוללת חמישה סוגים של הסדרי פנסיה, הנפוצים ביותר: פנסיה תקציבית, קרן פנסיה, קופת גמל, ביטוח מנהלים וביטוח חיים עם מרכיב חיסכון.

בפנסיה – נדגמים שלא שייכים לכוח העבודה, בני 60 ומעלה, שענו "כן" לשאלה: "האם אתה בפנסיה?"

פרישה – עזיבה של מקום עבודה וקבלת תשלומי פנסיה בכפוף לתנאים הקבועים בדיון או בהסכם, לא כולל פיצויי פיטורין וקצבאות של הביטוח הלאומי או משרד ממשלתי אחר.

פנסיה מוקדמת – בני 40 ומעלה שפרשו ממקום עבודה, לפני גיל הפרישה הקבוע בחוק, ומקבלים תשלומי פנסיה ממקום עבודה קודם או אחרון.

התארגנויות עובדים

ארגון עובדים – מבוסס על השאלה: "האם אתה חבר בארגון עובדים?", למשל ההסתדרות, ארגון מורים, ההסתדרות הרפואית, כולל איגודים מקצועיים". ארגוני העובדים שצינו בשאלון הסקר: ההסתדרות הכללית החדשה, ההסתדרות המורים, ארגון המורים העל יסודיים, כוח לעובד, ההסתדרות הרפואית בישראל (הר"י), אחד מארגוני הסגל האקדמי הזוטר באוניברסיטאות, אחד מארגוני הסגל האקדמי הבכיר באוניברסיטאות, האיגוד הארצי של עיתונאי ישראל (אגודת העיתונאים), ההסתדרות העובדים הלאומית.

ועד עובדים – מבוסס על השאלות: "האם במקום העבודה שלך יש ועד עובדים?" ו"האם ועד העובדים במקום העבודה שלך מייצג אותך?"

ד. שיטות הסקר

א. מסגרת הדגימה

הסקר החברתי הוא הסקר הראשון בלמ"ס אשר מסגרת הדגימה שלו מבוססת על קובץ מרשם התושבים. עבור סקר 2012, קובץ מרשם התושבים היה מעודכן לאפריל 2011. איכותה של מסגרת דגימה נבחנת בעיקר לפי טיב הכיסוי שלה את אוכלוסיית הסקר: כיסוי חסר של האוכלוסייה עלול ליצור הטיות באומדנים, וכיסוי יתר עלול לגרום למאמץ חקירה מיותר של אנשים שאינם נכללים בהגדרת הסקר ולהגדלת העלויות. לכן, נוכח מקובץ מרשם התושבים רשומות שאינן שייכות לאוכלוסיית הסקר. זיהוי הרשומות המיועדות לניכוי, לגבי חלק מקבוצות האוכלוסייה שאינן חלק מאוכלוסיית הסקר, נגזר ישירות מהמידע בקובץ מרשם התושבים, למשל, לפי קריטריון הגיל נוכח כל בני 19 ומטה. עם זאת, המידע מהמרשם על חלק מהתכונות המגדירות אי-שייכות לאוכלוסיית הסקר אינו מושלם, או חסר ולכן זיהוי הרשומות בעלות תכונות אלו היה מורכב וחשוף לטעויות. כך למשל, ישראלים החיים באופן קבוע בחו"ל (גם אם מפעם לפעם הם מבקרים לתקופות קצרות בארץ) אינם חלק מאוכלוסיית הסקר ובתהליך הכנת המסגרת לדגימה נעשו פעולות מיוחדות כדי לאתרם ולנכונם. מרשם התושבים חשוף לאי-כיסוי של תושבים ארעיים ושל תיירים, אשר באופן עקרוני היו אמורים להיכלל בסקר, אך בפועל אינם נכללים בו.

במרשם התושבים מספר רב של משתנים דמוגרפיים אשר מאפשרים תכנון מדגם יעיל מבחינת תכונות, כגון: מין וגיל, בהשוואה למדגמים המוצאים ממקורות מינהליים אחרים. לעומת זאת, המרשם כולל מספר רב של נפשות שהכתובת המרשמית אינה כתובת המגורים שלהם. מאחר שבסקר הנדגמים מיועדים לחקירה גם אם אינם גרים בכתובת המרשמית, נדרשה פעולת איתור נדגמים. פעולה זו מכבידה על עבודת השדה ואף חשופה לשיעורים משמעותיים של אי-איתור.

אוכלוסיית הסקר כוללת עולים חדשים ששהו בארץ לפחות חצי שנה לפני מועד הריאיון. כדי לכלול עולים שלא הופיעו בקובץ מרשם התושבים, אך שהו בארץ מעל 6 חודשים, הוצא מדגם של תוספת עולים חדשים מקובץ המעודכן לסוף 2011, המכיל את כל העולים שעלו בין אפריל 2011 לסוף 2011.

ב. שיטת הדגימה

גודל המדגם תוכנן כך שמספר המשיבים הצפוי יהיה כ-7,500 בני 20 ומעלה. קבוצות התכנון בסקר 2012 היו זהות לאלו שנקבעו לקראת סקר 2011 (ושונות מהמחזורים הקודמים של הסקר): אוחדו קבוצות התכנון של יהודים ילידי ישראל ויהודים שהם עולים ותיקים (עלו לפני 1990). בקבוצה המאוחדת לעיל, בגילים 20-64 (חמש קבוצות גיל), הייתה הבחנה בין חרדים ומי שאינם חרדים על פי מקור מינהלי שמבוסס בעיקר על מידע לגבי מוסדות הלימוד. מכאן, המדגם תוכנן ל-66 קבוצות תכנון; 56 משילוב שלושת המשתנים: 4 קבוצות אוכלוסייה (ערבים ממזרח ירושלים, ערבים שלא במזרח ירושלים, יהודים עולי 1990 ואילך, ויהודים ילידי ישראל או שעלו לפני 1990 ואינם חרדים לפי המקור המינהלי), 2 קבוצות מין (גברים ונשים) ו-7 קבוצות גיל (20-24, 25-34, 35-44, 45-54, 55-64, 65-74, +75). 10 קבוצות תכנון נוספות היו עבור חרדים שאינם עולים חדשים, לפי מין ו-5 קבוצות גיל (20-64).

גודל מדגם המשיבים הצפוי לקבוצה תוכנן להיות יחסי לגודל הקבוצה (מספר הנפשות במסגרת בקבוצת תכנון), ותחת האילוץ של מספר משיבים צפוי – 7,500. על סמך ההנחות לשיעורי אי-השבה (נפל) ואי-שייכות לאוכלוסיית הסקר (אפס), בכל קבוצה התקבל הגודל הדרוש לדגימה. הסתברות הדגימה הממוצעת הייתה 1:551, הסתברות הדגימה המקסימלית הייתה 1:417 וההסתברות המינימלית – 1:625.

הנפשות ביישובים שבהם היו צפויים להתקבל לפחות 15 מקרים במדגם (כלומר שבהם כ-8,300 בני 20 ומעלה), נדגמו במדגם שכבות חד-שלבי, כאשר כל שכבת דגימה היא קבוצת תכנון. בכל שכבה הוצא מדגם מקרי-שיטתי של נפשות, לאחר מיון הקובץ לפי מאפיינים גאוגרפיים. בסך הכל, כ-82% מהמדגם נערך בשיטת דגימה חד-שלבית.

כדי לענות על האילוצים התפעוליים, הוצא מדגם דו-שלבי עבור האוכלוסייה ביישובים המונים פחות מ-8,300 בני 20 ומעלה. בשלב ראשון חולקו היישובים לשכבות גאוגרפיות והוצא מדגם של יישובים יחסית לגודלם. בשלב שני הוצא מדגם מקרי-שיטתי של נפשות ביישובים שנדגמו לאחר מיון הרשומות, לפי מאפייני 66 התכונות לתכנון. הסתברות הדגימה של השלב השני הותאמה כך שהסתברות הדגימה הסופית (כפל ההסתברויות בשני השלבים) תהיה קבועה. בשיטה זו התקבל גודל המדגם של כ-15 נפשות כנדרש. בסוף 2011 הוצא מדגם תוספות של עולים חדשים, אשר עלו החל מאפריל 2011 ולא נכללו במסגרת הדגימה העיקרית. בסך הכל כלל המדגם 9,516 נפשות במטרה לקבל כ-7,500 משיבים לסקר.

ג. שיטת האמידה

הנתונים הנאספים בסקר החברתי מבוססים על מדגם של נפשות מהאוכלוסייה. בכדי להפיק אומדנים לכלל האוכלוסייה ולתת-קבוצות באוכלוסייה, יש לחשב לכל משיב בסקר מקדם ניפוח, המבטא את אומדן מספר הנפשות באוכלוסייה "המיוצגות" על ידו. שיטת האמידה קשורה לשיטת הדגימה ולבעיות שונות באיסוף הנתונים. אחת הבעיות השכיחות היא שלא כל מי שנדגם השיב לסקר ואלה שלא השיבו לסקר אינם בהכרח דומים בתכונותיהם לאלה שהשיבו (אי-השבה אינפורמטיבי) ולכן עלולה להיגרם הטיות באומדני הסקר. שיטת האמידה מיועדת לצמצם בעיקר את ההטיות העלולות לנבוע מאי-השבה אינפורמטיבית, מתת-כיסוי של האוכלוסייה ומשונות בגודלי המדגם לפי תכונות שלא השתתפו בתכנון מדגם הסקר, כמו עבודה והשכלה.

תהליך האמידה כולל שלושה שלבים: בשלב ראשון כל משיב קיבל מקדם ניפוח ראשוני שהוא היפוך של הסתברות הדגימה, המבטא את הדיפרנציאליות בתכנון המדגם; בשלב שני הוכפל מקדם הניפוח הראשוני במקדם תיקון לנפל חריג וזאת לרשומות באזורים גאוגרפיים שבהם התקבלו שיעורי אי-השבה חריגים במיוחד; לביצוע השלב השלישי נבחרו מבין משתני הסקר משתני התאמה, שהתפלגותם ידועה ממקורות מינהליים או נאמדת מסקר כוח אדם חודשי (סקר גדול אחר של הלמ"ס), ושלהם נמצא הקשר החזק ביותר עם אוסף משתני חקירה מרכזיים בשאלון הגרעין של הסקר. בחירת המשתנים נעשתה על סמך נתוני הסקר החברתי 2002. בשלב הרביעי חושבו מקדמי הניפוח הסופיים בשיטת ה-Raking, לפיה מתאימים את התפלגות המדגם המנופח במקדמי הניפוח של השלב הקודם לשלוש התפלגויות של אומדנים חיצוניים:

- אומדני משקי בית לפי קבוצת אוכלוסייה * גודל משק בית מורחב – 37 קבוצות.
 - אומדני נפשות בגיל +20 לפי קבוצת אוכלוסייה * תכונות כוח עבודה * השכלה – 12 קבוצות.
 - אומדני נפשות בגיל +20 לפי קבוצת אוכלוסייה * קבוצות גאוגרפיות * מין * קבוצות גיל – 191 קבוצות.
- החל משנת 2012 המשתנה קבוצת אוכלוסייה ביישובים היהודיים והמעורבים, כולל הבחנה בין חרדים ממקורות מנהליים (לפי מוסדות חינוך) לבין יתר האוכלוסייה (עבור בני 20-64).
- בסקר החברתי 2012 מספר המשיבים ביישובי הבדווים בדרום היה 15, זאת עקב קשיים תפעוליים. לכן, קביעת מקדמי הניפוח לסקר בשיטה שתוארה לעיל נעשתה ללא אוכלוסייה זו ואילו מקדמי הניפוח של הבדווים ביישובי הדרום התקבלו על ידי חלוקת האומדן הדמוגרפי ביישובים אלה במספר המשיבים, וללא התניה בתכונותיהם.

הסקר החברתי 2012: שיעורי השבה ואי-השבה

הסיבה לאי-ההשבה

[illegible]

לוחות

הערות הסבר

שטח הכיסוי של הנתונים הסטטיסטיים

הנתונים הסטטיסטיים מתייחסים לשטח הכלכלי של מדינת ישראל, אלא אם כן צוין אחרת.

א. **שטח כלכלי של מדינה** (The economic territory of a country) (על פי הגדרת OECD-SNA. לפירוט מלא של ההגדרה ראו: OECD, Glossary of Statistical Terms):
השטח הכלכלי של מדינה כולל את השטח הגאוגרפי שממשלה מנהלת, ושב אין מגבלות על מעבר של אנשים, סחורות והון.

השטח הכלכלי של מדינת ישראל:

על פי הגדרה זו, השטח הכלכלי של מדינת ישראל הוא בהתאם לסעיף ב להלן.

ב. מחוז נפה:

המחוזות והנפות מוגדרים לפי החלוקה המינהלית הרשמית של מדינת ישראל שלפיה קיימים 6 מחוזות ו-15 נפות.
כולל יישובים ישראליים באזור יהודה והשומרון.

סימנים מיוחדים בלוחות

() = טעות דגימה יחסית של 25% עד 40%

.. = נתונים בלתי ידועים או שאינם ניתנים לפרסום, כולל טעות דגימה יחסית של למעלה מ-40%

ריק = נתונים שאין להם משמעות בגלל מבנה הלוח

לוחות רב-שנתיים

2012-2002

לוח א.- בני 20 ומעלה, לפי תכונות נבחרות, 2012-2002

שנת סקר											
2012	2011	2010	2009	2008	2007	2006	2005	2004	2003	2002	
4,972.3	4,945.6	4,779.8	4,655.6	4,574.5	4,491.9	4,410.9	4,309.9	4,230.5	4,042.0	3,962.1	סך הכל (אלפים)
אחוז מסך הכל											
86.2	88.0	88.5	86.2	85.9	84.8	83.1	81.9	81.8	81.8	82.6	שביעות רצון מהחיים
13.3	11.6	11.2	13.4	13.6	14.7	16.5	17.4	17.8	17.9	17.0	מרוצים מאוד או מרוצים לא כל כך מרוצים או בכלל לא מרוצים
48.9	52.3	55.7	55.9	56.7	53.8	52.4	51.0	51.7	46.5	48.3	הערכת המצב בעתיד
28.0	28.0	27.5	28.0	24.5	26.3	26.9	26.6	26.6	29.8	29.8	יהיה יותר טוב לא ישתנה
11.4	8.6	7.6	7.6	9.0	8.9	9.9	11.6	10.8	13.9	12.6	יהיה פחות טוב
83.5	83.8	83.8	83.9	83.0	82.1	80.9	81.1	79.7	79.6	81.0	שביעות רצון מאזור המגורים
16.4	16.0	16.0	15.9	16.8	17.7	18.9	18.8	20.0	20.3	18.9	מרוצים מאוד או מרוצים לא כל כך מרוצים או בכלל לא מרוצים
26.6	25.8	24.8	29.6	28.9	30.6	30.3	31.0	32.0	33.0	32.2	תחושת בדידות
9.7	9.3	7.6	9.5	10.1	9.6	10.9	11.4	11.7	11.7	13.3	חשים בדידות (1) אין למי לפנות בשעת משבר או מצוקה
9.1	9.0	9.0	12.2	11.7	11.1	12.8	12.5	13.2	12.4	13.6	אין קשרים עם חברים
73.6	72.4	71.1	67.6	64.3	61.9	58.1	54.4	51.9	51.1	46.6	משתמשים במחשב (2)
70.8	68.9	67.5	63.1	59.4	-	51.9	46.8	42.1	38.2	32.3	משתמשים באינטרנט (2)
83.5	81.3	81.1	79.7	79.7	79.1	78.9	77.3	76.8	77.4	76.8	הערכה עצמית של מצב הבריאות
16.4	18.5	18.9	20.2	20.1	20.7	21.1	22.5	23.2	22.5	23.0	טוב מאוד או טוב לא כל כך טוב או בכלל לא טוב
9.4	8.8	8.8	8.2	8.0	7.8	7.5	6.7	8.0	6.4	5.9	מידת דתיות - יהודים
9.9	10.0	9.6	11.7	9.8	9.5	9.8	9.8	8.7	9.3	10.0	חרדים
13.6	15.1	13.7	13.3	13.9	13.5	13.8	13.4	11.6	12.2	13.0	דתיים
22.6	23.3	24.4	25.2	26.3	25.5	25.0	25.0	26.7	27.3	28.4	מסורתיים-דתיים
43.9	42.5	43.5	41.4	41.7	43.4	43.6	45.0	44.8	44.4	42.5	מסורתיים-לא כל כך דתיים לא דתיים, חילונים
8.5	7.4	7.5	7.9	5.8	4.4	5.5	8.2	9.5	11.2	8.7	מידת דתיות - לא יהודים
47.3	50.2	50.7	44.3	44.0	44.7	44.1	45.1	44.1	43.8	41.9	דתיים מאוד
25.6	22.8	19.1	27.1	31.5	30.9	25.1	23.5	22.5	23.0	23.3	דתיים
18.4	19.3	22.8	20.6	18.7	19.9	25.2	23.0	23.6	22.0	25.7	לא כל כך דתיים לא דתיים
55.8	59.6	60.7	56.5	54.9	53.1	52.6	49.9	47.5	47.7	48.3	שביעות רצון מהמצב הכלכלי
44.0	40.0	39.0	43.1	44.8	46.4	47.2	49.7	52.2	52.1	51.4	מרוצים מאוד או מרוצים לא כל כך מרוצים או בכלל לא מרוצים
40.3	44.7	48.1	47.3	47.7	45.2	43.5	40.4	40.7	35.5	36.1	הערכת המצב הכלכלי בעתיד
32.7	32.4	32.8	33.4	30.4	32.3	33.3	33.1	32.3	32.9	36.1	יהיה יותר טוב לא ישתנה
16.6	11.4	9.5	10.4	12.4	11.6	12.2	14.9	15.9	22.1	19.3	יהיה פחות טוב
87.3	88.1	87.1	86.6	84.0	84.8	84.0	82.9	80.8	83.4	81.3	מועסקים
12.5	11.7	12.7	13.3	15.8	15.1	15.9	16.9	19.1	16.6	18.5	שביעות רצון מהעבודה
59.6	60.6	59.3	57.9	52.9	54.9	53.2	50.6	48.1	48.7	44.7	מרוצים מאוד או מרוצים לא כל כך מרוצים או בכלל לא מרוצים
39.9	38.7	40.2	41.8	46.7	44.5	46.3	48.7	51.4	50.9	55.0	שביעות רצון מההכנסה
9.9	8.4	9.6	12.2	9.5	8.6	12.7	14.2	15.5	16.5	16.2	מרוצים מאוד או מרוצים לא כל כך מרוצים או בכלל לא מרוצים
											חוששים לאבד את עבודתם (3)

(1) "לעתים קרובות" או "מדי פעם".

(2) בשנים 2006-2002 השימוש במחשב ובאינטרנט מתייחס לשימוש בחודש האחרון. משנת 2007 ואילך השימוש מתייחס ל-3 החודשים האחרונים. ב-2007 לא נשאלה שאלה על שימוש באינטרנט.

(3) "חשש גדול מאוד" או "חשש גדול".

לוח ב- בני 20 ומעלה, לפי שביעות רצון ותכונות נבחרות, 2012-2002

שנת סקר											
2012	2011	2010	2009	2008	2007	2006	2005	2004	2003	2002	
4,972.3	4,945.6	4,779.8	4,655.6	4,574.5	4,491.9	4,410.9	4,309.9	4,230.5	4,042.0	3,962.1	סך הכל (אלפים)
אחוז מסך הכל											
86.2	88.0	88.5	86.2	85.9	84.8	83.1	81.9	81.8	81.8	82.6	מרוצים מאוד או מרוצים מהחיים
87.4	88.1	88.8	86.7	87.8	85.8	84.2	82.7	83.2	82.6	83.5	מין
85.2	87.9	88.3	85.6	84.1	84.0	82.1	81.2	80.4	81.0	81.7	גברים
											נשים
88.6	90.4	91.2	89.4	88.2	88.0	86.5	85.2	84.7	84.0	85.8	גיל
86.0	87.1	87.1	84.7	84.8	82.7	80.4	79.1	78.8	79.3	79.6	44-20
78.4	81.5	81.9	77.3	79.6	77.6	76.0	75.7	76.9	78.6	76.4	64-45
											+65
87.7	88.5	88.8	87.0	86.5	85.9	84.1	83.1	82.9	82.6	83.6	קבוצת אוכלוסייה
88.4	89.0	89.4	87.6	86.9	86.4	84.7	83.7	83.6	83.5	84.4	יהודים ואחרים
79.1	85.4	87.5	81.9	82.8	79.4	77.5	75.4	75.3	76.1	75.6	מזה: יהודים
											ערבים
55.8	59.6	60.7	56.5	54.9	53.1	52.6	49.9	47.5	47.7	48.3	מרוצים מאוד או מרוצים ממצבם הכלכלי
											מין
57.1	60.0	60.4	57.6	58.5	55.8	55.6	51.9	49.5	49.4	48.6	גברים
54.5	59.2	61.0	55.4	51.6	50.6	49.8	48.0	45.6	46.1	48.0	נשים
											גיל
53.5	58.6	60.0	54.9	53.8	52.4	51.3	48.9	46.5	45.5	46.0	44-20
56.9	58.5	59.6	55.9	54.4	51.9	50.5	48.1	44.5	46.0	47.0	64-45
61.5	64.9	65.6	63.6	59.9	58.4	61.2	56.9	57.0	58.3	59.2	+65
57.7	59.9	60.7	58.1	57.1	55.1	54.7	51.4	49.7	48.2	49.0	קבוצת אוכלוסייה
58.9	61.1	61.9	59.2	58.3	56.1	55.8	52.2	50.4	49.5	50.2	יהודים ואחרים
46.1	59.8	60.5	47.9	43.2	42.9	40.5	41.6	35.1	43.6	43.5	מזה: יהודים
											ערבים
83.5	83.8	83.8	83.9	83.0	82.1	80.9	81.1	79.7	79.6	81.0	מרוצים מאוד או מרוצים מאזור המגורים
											מין
83.4	83.9	84.0	83.4	83.4	82.2	81.9	81.6	80.5	80.0	81.1	גברים
83.5	83.7	83.6	84.3	82.7	82.0	79.9	80.6	79.0	79.2	80.9	נשים
											גיל
82.1	83.3	83.6	83.5	82.9	80.9	78.6	78.8	78.1	77.6	78.2	44-20
85.3	83.2	82.9	83.3	82.5	82.4	81.9	81.6	79.3	79.5	82.6	64-45
84.7	86.6	86.7	86.7	84.7	86.0	87.1	88.0	86.6	86.9	88.1	+65
85.1	85.2	84.5	84.9	83.6	82.5	82.1	81.9	80.2	79.7	81.6	קבוצת אוכלוסייה
85.7	85.9	84.7	85.4	84.1	82.9	82.3	82.2	80.5	79.9	82.1	יהודים ואחרים
75.3	76.3	80.3	78.5	80.1	79.9	73.9	76.3	77.2	79.3	77.2	מזה: יהודים
											ערבים
											מועסקים:
87.3	88.1	87.1	86.6	84.0	84.8	84.0	82.9	80.8	83.4	81.3	מרוצים מאוד או מרוצים מהעבודה
											מין
87.0	87.4	85.9	85.4	83.2	83.1	82.0	80.8	79.2	82.0	79.0	גברים
87.5	88.9	88.6	88.0	84.9	86.8	86.5	85.7	82.8	85.0	84.2	נשים
											גיל
86.7	87.7	86.7	85.7	84.6	84.3	83.3	82.2	80.7	83.5	80.6	44-20
87.7	88.3	87.5	88.0	83.1	85.8	84.6	83.9	80.8	83.0	82.3	64-45
90.7	91.7	91.7	88.3	80.8	83.5	91.7	88.4	85.0	84.9	87.1	+65
88.2	88.9	87.6	87.5	84.4	85.3	85.5	84.2	81.9	84.1	82.2	קבוצת אוכלוסייה
88.9	89.5	88.4	88.1	85.3	86.1	86.2	85.0	82.3	84.9	83.0	יהודים ואחרים
80.6	82.5	83.8	79.7	80.9	80.3	70.4	72.6	72.0	76.2	73.2	מזה: יהודים
											ערבים

לוחות גרעין

2012

לוח 1. בני 20 ומעלה, לפי שביעות רצון מהחיים ומהמצב הכלכלי וציפיות לעתיד ולפי תכונות נבחרות,

2012

מערכים שבשנים הקרובות מצבם הכלכלי יהיה טוב יותר	מרוצים ממצבם הכלכלי(1)	מערכים שבשנים הקרובות חיהם יהיו טובים יותר	מרוצים מחיהם(1)	סך הכל	
אחוז מסך הכל				אלפים	
40.3	55.8	48.9	86.2	4,972.3	סך הכל
					מין
40.7	57.1	47.7	87.4	2,403.1	גברים
39.9	54.5	50.0	85.2	2,569.2	נשים
					גיל
71.0	60.2	77.4	92.5	584.0	24-20
55.5	51.6	63.6	87.6	2,108.8	44-25
25.2	56.9	36.4	86.0	1,497.5	64-45
6.8	63.9	14.9	81.8	472.4	74-65
3.4	57.9	7.2	73.2	309.7	75 ומעלה
					מצב משפחתי
35.5	58.5	44.9	88.5	3,235.5	נשואים
27.9	41.5	41.1	71.9	340.1	גרשים
10.2	54.2	15.5	70.2	243.5	אלמנים
63.9	52.6	69.5	87.4	1,151.9	רווקים
					קבוצת אוכלוסייה
41.0	57.7	49.0	87.7	4,139.7	יהודים ואחרים
41.0	58.9	49.1	88.4	3,922.8	מזה: יהודים
36.9	46.1	48.2	79.1	832.7	ערבים
39.5	41.7	46.4	78.7	846.4	עולי 1990 ואילך
					דתיות - יהודים
49.2	68.4	64.5	98.1	366.9	חרדים
43.0	62.8	49.7	90.1	389.7	דתיים
38.1	55.7	48.0	87.0	1,418.2	מסורתיים
41.1	58.9	46.4	87.1	1,722.0	לא דתיים, חילונים
					דתיות - בני דתות אחרות
(26.7)	37.7	40.1	77.5	79.2	דתיים מאוד
37.1	47.5	49.0	79.0	438.9	דתיים
37.5	43.1	49.5	78.6	237.9	לא כל כך דתיים
42.6	45.9	48.3	79.3	171.1	לא דתיים
					השכלה
40.8	56.0	49.4	86.6	4,899.6	למדו
					מזה:
					תעודת סיום בי"ס יסודי,
27.2	45.8	36.1	77.0	775.4	או חטיבת ביניים, או ללא תעודה
					תעודת סיום בי"ס תיכון
36.3	52.2	46.2	85.9	874.8	(שאינה תעודת בגרות)
55.9	54.4	63.2	89.2	997.1	תעודת בגרות
					תעודת סיום בי"ס על-תיכון
37.7	54.5	46.3	86.6	850.9	(שאינה תעודה אקדמית)
42.3	66.0	51.0	90.5	1,396.0	תעודה אקדמית
(8.5)	42.9	13.7	62.8	71.2	לא למדו
					הכנסה ממוצעת לנפש במשק בית
					(ברוטו לחודש)
39.6	40.4	49.8	79.5	1,236.2	עד 2,000 ש"ח
39.9	49.0	47.5	84.1	1,242.8	2,001-4,000 ש"ח
39.5	70.5	47.1	91.9	1,618.4	מעל 4,000 ש"ח

לוח 1.- בני 20 ומעלה, לפי שביעות רצון מהחיים ומהמצב הכלכלי וציפיות לעתיד ולפי תכונות נבחרות,

2012 (המשך)

מעריכים שבשנים הקרובות מצבם הכלכלי יהיה טוב יותר	מרוצים ממצבם הכלכלי(1)	מעריכים שבשנים הקרובות חיייהם יהיו טובים יותר	מרוצים מחיייהם(1)	סך הכל	
אחוז מסך הכל				אלפים	
					מספר הילדים במשק הבית
33.6	55.8	41.7	83.9	2,745.2	0
48.9	55.5	57.4	89.1	1,498.8	2-1
48.3	58.1	58.0	90.3	580.9	4-3
46.8	49.6	59.8	85.0	147.5	5 ומעלה
					מספר בני משק הבית שעובדים
18.5	50.4	26.2	74.7	767.6	0
39.7	51.6	48.3	83.7	1,441.5	1
46.7	59.5	55.5	90.8	2,763.3	2 ומעלה
					צפיפות דיור(2)
33.6	61.2	41.7	86.1	2,303.3	נמוכה
47.1	52.5	55.7	87.3	2,233.6	בינונית
41.5	44.0	52.8	82.0	424.9	גבוהה
					מחוז מגורים
38.9	59.3	47.4	91.9	533.3	ירושלים
42.5	57.5	55.4	85.9	803.9	הצפון
38.8	52.3	44.5	81.2	640.0	חיפה
39.4	55.7	47.6	86.8	1,233.3	המרכז
38.8	55.0	47.6	86.0	926.9	תל אביב
41.9	52.2	48.4	83.7	671.1	הדרום
48.2	68.4	58.1	96.3	163.9	אזור יהודה והשומרון(3)
					שביעות רצון מהחיים
43.1	61.5	51.8		4,288.1	מרוצה מאוד או מרוצה
23.5	19.3	30.6		663.3	לא כל כך מרוצה או בכלל לא מרוצה
					שביעות רצון מהמצב הכלכלי
42.0		51.4	95.1	2,773.4	מרוצה מאוד או מרוצה
38.3		45.8	75.1	2,186.2	לא כל כך מרוצה או בכלל לא מרוצה

(1) "מרוצה מאוד" או "מרוצה".

(2) צפיפות דיור: נמוכה - פחות מנפש אחת לחדר; בינונית - נפש אחת עד שתי נפשות לחדר; גבוהה - יותר משתי נפשות לחדר.

(3) יישובים ישראליים.

לוח 2.- בני 20 ומעלה, לפי מצב כלכלי ולפי תכונות נבחרות 2012

מצליחים לכסות את ההוצאות החודשיות של משק הבית(1)	הכנסה ממוצעת לנפש במשק בית (ברוטו לחודש)			סך הכל	
	מעל 4,000 ש"ח	4,000-2,001 ש"ח	עד 2,000 ש"ח		
אחוז מסך הכל	אחוז ממשקי הבית בעלי הכנסה			אלפים	
60.9	39.5	30.3	30.2	4,972.3	סך הכל
					מין
63.1	43.1	29.0	28.0	2,403.1	גברים
59.0	36.1	31.7	32.3	2,569.2	נשים
					גיל
67.7	25.2	29.9	45.0	584.0	24-20
57.5	37.5	29.1	33.4	2,108.8	44-25
58.9	45.1	29.9	25.0	1,497.5	64-45
69.4	46.9	30.6	22.5	472.4	74-65
68.4	36.2	40.9	22.9	309.7	75 ומעלה
					מצב משפחתי
60.0	38.8	30.6	30.6	3,235.5	נשואים
50.3	37.9	34.5	27.6	340.1	גרושים
62.8	43.7	29.1	27.3	243.5	אלמנים
66.5	41.5	28.3	30.2	1,151.9	רווקים
					קבוצת אוכלוסייה
63.9	46.0	32.7	21.3	4,139.7	יהודים ואחרים
64.2	46.6	31.8	21.6	3,922.8	מזה: יהודים
46.2	9.2	19.5	71.3	832.7	ערבים
60.6	35.9	44.5	19.6	846.4	עולי 1990 ואילך
					דתיות - יהודים
60.5	7.3	23.6	69.1	366.9	חרדים
62.4	35.4	32.4	32.2	389.7	דתיים
58.3	41.0	37.8	21.1	1,418.2	מסורתיים
70.3	62.1	28.4	9.5	1,722.0	לא דתיים, חילונים
					דתיות - בני דתות אחרות
45.2	6.3	16.0	77.7	518.1	דתיים מאוד ודתיים
45.3	13.0	23.5	63.5	237.9	לא כל כך דתיים
55.3	22.2	42.8	35.0	171.1	לא דתיים
					השכלה
61.2	40.0	30.5	29.6	4,899.6	למדו
					מזה:
46.4	16.1	25.3	58.6	775.4	תעודת סיום בי"ס יסודי, או חטיבת ביניים, או ללא תעודה
52.1	27.1	32.3	40.6	874.8	תעודת סיום בי"ס תיכון (שאינה תעודת בגרות)
61.9	34.3	35.2	30.4	997.1	תעודת בגרות
61.2	39.6	37.5	22.8	850.9	תעודת סיום בי"ס על-תיכון (שאינה תעודה אקדמית)
74.6	64.0	25.0	11.0	1,396.0	תעודה אקדמית
42.8	(9.2)	(20.4)	70.4	71.2	לא למדו
					הכנסה ממוצעת לנפש במשק בית (ברוטו לחודש)
38.7				1,236.2	עד 2,000 ש"ח
55.0				1,242.8	4,000-2,001 ש"ח
80.2				1,618.4	מעל 4,000 ש"ח
					הכנסה אישית ברוטו לחודש(2)
52.8	18.0	35.7	46.4	647.9	עד 4,000 ש"ח
56.1	34.0	42.3	23.7	1,009.5	7,500-4,001 ש"ח
74.6	73.0	22.2	4.8	1,252.8	מעל 7,500 ש"ח

לוח 2.- בני 20 ומעלה, לפי מצב כלכלי ולפי תכונות נבחרות 2012 (המשך)

מצליחים לכסות את ההוצאות החודשיות של משק הבית (1)	הכנסה ממוצעת לנפש במשק בית (ברוטו לחודש)			סך הכל	
	מעל 4,000 ש"ח	4,000-2,001 ש"ח	עד 2,000 ש"ח		
אחוז מסך הכל	אחוז ממשקי הבית בעלי הכנסה			אלפים	
					מספר הילדים במשק הבית
66.6	49.2	30.7	20.1	2,745.2	0
56.9	33.3	35.2	31.4	1,498.8	2-1
50.0	22.4	21.2	56.4	580.9	4-3
39.8	..	12.0	88.0	147.5	5 ומעלה
					מספר בני משק הבית שעובדים
56.5	27.7	26.8	45.6	767.6	0
57.3	34.3	26.8	38.9	1,441.5	1
64.1	46.1	33.4	20.5	2,763.3	2 ומעלה
					צפיפות דיור (3)
70.2	60.6	28.0	11.5	2,303.3	נמוכה
55.7	25.0	36.8	38.2	2,233.6	בינונית
38.6	(2.1)	10.6	87.3	424.9	גבוהה
					מחוז מגורים
60.3	22.9	21.6	55.5	533.3	ירושלים
57.1	24.1	31.5	44.5	803.9	הצפון
57.4	42.4	32.8	24.8	640.0	חיפה
64.1	50.1	31.8	18.0	1,233.3	המרכז
64.9	55.7	25.9	18.4	926.9	תל אביב
57.4	30.6	36.6	32.8	671.1	הדרום
63.3	31.1	29.6	39.3	163.9	אזור יהודה והשומרון (4)
					שביעות רצון מהחיים
64.9	42.3	29.7	27.9	4,288.1	מרוצה מאוד או מרוצה
36.0	22.4	33.5	44.1	663.3	לא כל כך מרוצה או בכלל לא מרוצה
					שביעות רצון מהמצב הכלכלי
80.5	50.7	27.1	22.2	2,773.4	מרוצה מאוד או מרוצה
36.4	25.8	34.3	39.9	2,186.2	לא כל כך מרוצה או בכלל לא מרוצה

(1) "מצליחים ללא כל קושי" או "מצליחים" (כולל הוצאות למזון, לחשמל, לטלפון וכו').

(2) מועסקים שיש להם הכנסה אישית מעבודה.

(3) צפיפות דיור נמוכה - פחות מנפש אחת לחדר; בינונית - נפש אחת עד שתי נפשות לחדר; גבוהה - יותר משתי נפשות לחדר.

(4) יישובים ישראליים.

לוח 3- בני 20 מעלה, לפי שביעות רצון מדיירת המגורים ומאזור המגורים ולפי תכונות נבחרות, 2012

מרגישים בטוח ללכת לבד באזור המגורים בשעות החשכה(2)	מרוצים(1)					סך הכל	
	מהניקיון באזור המגורים	מכמות השטחים הירוקים	מאזור המגורים	מהיחסים עם השכנים	מהדירה באופן כללי		
	אחוז מסך הכל					אלפים	
73.0	55.8	58.5	83.5	82.2	85.6	4,972.3	סך הכל
							מין
83.8	57.6	59.8	83.4	81.9	87.5	2,403.1	גברים
62.9	54.2	57.3	83.5	82.4	83.9	2,569.2	נשים
							גיל
72.6	64.8	56.8	83.0	80.2	88.0	584.0	24-20
73.6	56.6	55.4	81.9	82.6	84.0	2,108.8	44-25
76.8	51.0	59.9	85.3	82.3	85.5	1,497.5	64-45
71.5	51.8	63.5	83.0	81.5	88.0	472.4	74-65
54.0	63.4	69.1	87.3	83.7	89.1	309.7	75 ומעלה
							מצב משפחתי
74.9	54.5	57.9	84.8	84.1	86.0	3,235.5	נשואים
64.3	51.8	61.2	76.0	76.0	75.7	340.1	גרשים
55.7	58.3	62.3	87.7	82.5	88.1	243.5	אלמנים
74.1	60.5	58.9	81.2	78.5	87.1	1,151.9	רווקים
							קבוצת אוכלוסייה
74.8	59.3	66.4	85.1	81.6	86.4	4,139.7	יהודים ואחרים
75.2	60.0	66.7	85.7	81.8	86.9	3,922.8	מזה: יהודים
64.0	38.7	19.3	75.3	85.2	81.9	832.7	ערבים
69.5	50.9	64.8	77.4	79.9	78.1	846.4	עולי 1990 ואילך
							דתיות - יהודים
78.3	54.8	54.8	91.5	89.8	90.2	366.9	חרדים
73.0	57.5	61.9	89.6	85.3	87.4	389.7	דתיים
70.6	57.8	65.3	83.3	80.0	85.3	1,418.2	מסורתיים
78.7	63.8	71.7	85.7	80.7	87.6	1,722.0	לא דתיים, חילונים
							דתיות - בני דתות אחרות
55.7	35.0	(15.5)	70.0	80.4	79.2	79.2	דתיים מאוד
63.8	42.2	19.2	79.0	86.8	81.7	438.9	דתיים
66.6	36.5	27.6	72.0	82.3	83.6	237.9	לא כל כך דתיים
67.5	37.6	31.9	69.9	84.2	79.2	171.1	לא דתיים
							השכלה
73.3	56.0	58.8	83.7	82.3	85.7	4,899.6	למדו
							מזה:
							תעודת סיום בי"ס יסודי, או
64.2	49.7	49.6	80.3	83.1	81.9	775.4	חטיבת ביניים, או ללא תעודה
							תעודת סיום בי"ס תיכון
71.0	54.8	54.6	82.2	82.0	84.2	874.8	(שאינה תעודת בגרות)
72.4	57.8	57.2	82.0	80.4	85.4	997.1	תעודת בגרות
							תעודת סיום בי"ס על-תיכון
74.4	56.1	62.0	84.4	83.4	85.4	850.9	(שאינה תעודה אקדמית)
79.8	58.7	65.6	87.3	82.6	89.2	1,396.0	תעודה אקדמית
52.5	48.3	42.3	70.3	73.5	82.0	71.2	לא למדו
							הכנסה ממוצעת לנפש במשק בית
							(ברוטו לחודש)
65.6	47.0	42.5	79.2	82.9	79.4	1,236.2	עד 2,000 ש"ח
69.6	53.1	59.6	81.6	80.9	83.4	1,242.8	מעל 2,000-4,000 ש"ח
82.1	62.5	68.4	88.6	83.3	90.8	1,618.4	מעל 4,000 ש"ח
							חזקה על הדירה
73.6	55.9	58.1	84.5	82.7	89.0	3,555.6	בעלות
71.9	57.0	62.0	81.6	80.8	76.3	1,115.9	שכירות
70.5	51.4	50.9	78.3	81.6	80.7	295.1	אחר(3)
							מחוז
75.2	44.0	44.3	87.1	83.2	85.9	533.3	ירושלים
71.6	52.2	47.4	80.6	85.2	86.3	803.9	הצפון
69.5	57.6	55.5	82.7	80.8	83.5	640.0	חיפה
73.3	60.4	66.0	85.0	81.9	87.8	1,233.3	המרכז
76.6	57.9	68.6	85.2	79.6	83.9	926.9	תל אביב
66.5	51.0	54.8	77.0	81.2	83.8	671.1	הדרום
90.6	79.4	73.2	93.9	89.7	90.3	163.9	אזור יהודה והשומרון(4)

לוח 3- בני 20 מעלה, לפי שביעות רצון מדירת המגורים ומאזור המגורים ולפי תכונות נבחרות, 2012 (המשך)

מרגישים בטוח ללכת לבד באזור המגורים בשעות החשכה(2)	מרוצים(1)					סך הכל	
	מהניקיון באזור המגורים	מכמות השטחים הירוקים	מאזור המגורים	מהיחסים עם השכנים	מהדירה באופן כללי		
	אחוז מסך הכל					אלפים	
75.2	60.0	66.7	85.7	81.8	86.9	3,922.8	צורת יישוב
74.5	58.9	64.9	85.0	81.3	86.7	3,570.9	יהודים - סך הכל
72.9	55.5	62.1	87.1	81.1	86.8	1,179.8	יישובים עירוניים
74.6	44.6	48.3	89.8	81.6	86.4	297.4	200,000 תושבים ומעלה
77.0	56.0	72.3	87.4	78.2	84.0	287.7	ירושלים
69.6	67.1	59.7	84.5	77.3	86.7	160.9	תל אביב-יפו
78.3	74.5	76.2	93.4	82.5	94.2	158.2	חיפה
63.5	42.4	49.6	77.7	85.7	85.5	143.4	ראשון לציון
67.6	55.9	69.9	86.0	83.9	85.7	133.1	פתח תקווה
70.2	51.6	57.8	80.4	80.6	84.9	759.1	אשדוד
67.8	53.4	55.4	80.9	83.8	87.7	72.4	199,999-100,000 תושבים
65.3	43.2	44.5	75.9	81.2	85.2	120.6	אשקלון
75.0	45.2	34.8	85.6	86.0	87.6	87.8	באר שבע
55.2	38.6	60.4	71.4	77.1	76.0	64.7	בני ברק
79.5	68.0	69.6	80.6	74.4	85.7	132.3	בת ים
64.2	54.6	65.4	82.5	82.7	82.9	114.6	חולון
72.5	54.8	51.6	79.5	85.2	90.8	71.9	נתניה
76.7	46.6	75.4	85.2	77.1	83.1	94.7	רחובות
78.4	65.7	71.8	85.8	80.1	87.1	489.8	רמת גן
77.5	64.3	69.4	85.5	82.5	87.6	1,142.2	99,999-50,000 תושבים
67.4	51.2	57.6	75.8	81.7	85.1	421.0	49,999-2,000 תושבים
68.0	55.1	64.6	79.1	80.4	87.9	208.1	מזה: יישובי פיתוח
66.8	47.4	50.7	72.6	83.1	82.4	213.0	בצפון
81.6	71.4	85.5	92.6	86.8	89.1	351.9	בדרום
							יישובים כפריים
74.7	45.4	49.5	88.2	82.4	86.1	359.1	מחוז מגורים
74.1	66.5	76.7	84.8	82.6	87.7	378.0	ירושלים
72.8	62.7	67.1	85.5	79.4	86.4	470.1	הצפון
76.0	63.4	70.4	86.9	82.1	88.9	1,116.2	חיפה
77.5	58.7	69.0	85.7	79.4	84.3	862.9	המרכז
68.6	52.4	58.1	79.9	83.5	86.4	573.6	תל אביב
90.5	79.3	73.1	94.1	89.6	90.5	162.9	הדרום
64.0	38.7	19.3	75.3	85.2	81.9	832.7	אזור יהודה והשומרון(4)
64.3	38.5	19.5	75.2	85.4	81.8	809.6	ערבים - סך הכל
74.2	40.0	31.7	83.4	84.8	85.5	184.6	יישובים עירוניים
76.6	39.1	30.5	85.2	84.6	86.4	152.8	100,000 תושבים ומעלה
61.3	38.0	15.9	72.8	85.6	80.7	625.0	מזה: ירושלים
							99,999-2,000 תושבים
76.0	40.3	31.5	85.8	84.9	84.9	159.4	מחוז מגורים
68.5	39.0	18.4	77.1	87.7	85.5	400.6	מזה: ירושלים
57.3	42.4	13.1	75.4	87.2	75.1	128.2	הצפון
42.6	27.5	(7.2)	59.5	81.6	78.8	78.9	חיפה
							המרכז

(1) "מרוצה מאוד" או "מרוצה".

(2) "בטוח מאוד" או "בטוח".

(3) הסדר דיור אחר כולל: דירה של חבר קיבוץ בקיבוץ, דירה של בן משפחה או חבר, ללא תשלום שכר דירה, או הסדר אחר.

(4) יישובים ישראליים.

לוח 4. בני 20 ומעלה, לפי הערכה עצמית של מצב הבריאות, בעיה בריאותית ולפי תכונות נבחרות, 2012

סך הכל	הערכה עצמית של מצב הבריאות						בעיה בריאותית או פיזית (1)
	טוב מאוד	טוב	לא כל כך טוב	בכלל לא טוב	טוב מאוד - מתוקן לפי גיל (2)	קיימת בעיה	הבעיה מפריעה בפעולות יומיומיות (3)
אלפים	אחוז מסך הכל						אחוז מאלה שיש להם בעיה
סך הכל	4,972.3	53.0	30.4	11.7	4.7	53.0	64.9
מין							
גברים	2,403.1	55.2	30.7	9.8	4.1	54.5	59.6
נשים	2,569.2	51.0	30.2	13.4	5.3	51.7	69.7
גיל							
24-20	584.0	80.8	17.8	47.8
44-25	2,108.8	71.1	23.2	4.4	1.2	..	58.1
64-45	1,497.5	38.4	41.4	15.5	4.5	..	65.3
74-65	472.4	15.4	43.5	29.1	11.8	..	66.3
75 ומעלה	309.7	6.1	30.4	36.0	27.2	..	78
מצב משפחתי							
נשואים	3,235.5	50.9	32.8	11.9	4.2	53.3	64
גרשמים	340.1	35.7	36.0	18.8	9.5	43.3	74.7
אלמנים	243.5	11.0	34.2	32.1	22.3	28.4	76.2
רווקים	1,151.9	73.0	21.4	4.6	1.0	54.9	54
קבוצת אוכלוסייה							
יהודים ואחרים	4,139.7	51.9	32.3	11.1	4.5	53.1	61.7
מזה: יהודים	3,922.8	53.0	31.7	10.7	4.4	54.2	61.3
ערבים	832.7	58.8	20.9	14.4	5.8	52.3	83.1
עולי 1990 ואילך	846.4	31.3	41.9	20.0	6.5	31.1	66.7
דתיות - יהודים							
חרדים	366.9	73.6	20.4	5.3	..	64.6	64.1
דתיים	389.7	52.9	31.9	10.1	4.9	55.1	60.5
מסורתיים	1,418.2	48.0	31.5	14.1	6.3	51.2	69.3
לא דתיים, חילונים	1,722.0	52.9	34.0	9.1	3.7	54.2	53.3
דתיות - בני דתות אחרות							
דתיים מאוד ודתיים	518.1	54.1	21.7	17.6	6.7	51.2	86.3
לא כל כך דתיים	237.9	60.3	24.8	10.3	(4.6)	50.7	67.9
לא דתיים	171.1	56.4	26.2	12.3	(5.2)	48.5	79.5
השכלה							
למדו	4,899.6	53.8	30.6	11.2	4.3	53.4	63.9
מזה:							
תעודת סיום בי"ס יסודי, או חטיבת ביניים, או ללא תעודה	775.4	38.0	25.9	23.3	12.6	47.8	79.7
תעודת סיום בי"ס תיכון (שאינה תעודת בגרות)	874.8	52.5	33.7	10.3	3.4	51.3	64.8
תעודת בגרות	997.1	65.1	26.0	6.7	2.2	52.7	56.6
תעודת סיום בי"ס על-תיכון	850.9	48.6	34.8	12.7	3.6	51.3	64.5
(שאינה תעודה אקדמית)	1,396.0	58.4	32.0	7.3	2.1	58.3	52.9
תעודה אקדמית							
הכנסה ממוצעת לנפש							
במשק בית (ברוטו לחודש)							
עד 2,000 ש"ח	1,236.2	52.8	24.5	15.4	7.3	48.9	80.2
2,001-4,000 ש"ח	1,242.8	48.2	30.9	14.6	6.3	50.2	70.5
מעל 4,000 ש"ח	1,618.4	54.6	35.3	7.8	2.3	57.4	47.8
שביעות רצון מהחיים							
מרוצה מאוד או מרוצה	4,288.1	57.2	30.8	9.0	2.9	56.3	59.5
לא כל כך מרוצה או בכלל לא מרוצה	663.3	27.6	28.0	28.0	16.3	31.7	83.9
שביעות רצון מהמצב הכלכלי							
מרוצה מאוד או מרוצה	2,773.4	58.8	29.9	8.0	3.1	60.1	54.7
לא כל כך מרוצה או בכלל לא מרוצה	2,186.2	45.7	31.2	16.3	6.8	44.2	74.3

(1) בעיה הקיימת שישה חודשים או יותר.

(2) אחוז המעריכים את בריאותם כטובה מאוד, מתוקן לפי שלוש קבוצות גיל: 20-44, 45-64, 65 ומעלה.

(3) "מפריעה מאוד" או "מפריעה".

לוח 5-20 בני-20 ומעלה, לפי שימוש במחשב ובאינטרנט וליפי תכונות נבחרות, 2012

מטרות השימוש באינטרנט										מטרות השימוש במחשב					מקום השימוש במחשב					סך כל המשתמשים באינטרנט (1)				סך כל המשתמשים במחשב (1)		סך הכל
קריטריון	תשלומים	קוביות דיון	הורדת קבצים	דואר אלקטרוני	חיפוש מידע	משחקים	לימודים	עבודה	מקום אחר	בעבודה	בבית	מחשבים במחשב	מכלל האוכלוסייה	אחוז מכלל	אלפים											
אחוז מהמשתמשים באינטרנט										אחוז מהמשתמשים במחשב																
38.0	36.3	66.0	58.4	86.5	94.9	34.6	37.2	62.1	33.9	59.5	93.9	96.2	70.8	73.6	4,972.3	סך הכל										
41.7	40.1	64.6	61.1	85.7	95.4	37.2	36.0	63.6	36.3	62.0	95.0	96.6	73.8	76.3	2,403.1	מין										
34.3	32.4	67.4	55.7	87.2	94.5	31.9	38.3	60.7	31.4	57.0	92.8	95.8	68.0	71.0	2,569.2	גברים ונשים										
28.3	22.9	86.1	79.2	86.4	94.3	41.1	52.2	43.6	51.8	43.3	94.2	95.1	82.7	86.9	584.0	גיל										
43.2	42.5	68.6	61.7	88.7	95.4	36.2	41.4	70.0	40.4	67.1	94.3	97.2	82.9	85.3	2,108.8	24-20										
36.4	34.7	55.6	46.6	83.7	94.7	27.5	27.3	66.9	20.6	63.6	92.5	96.0	67.8	70.7	1,497.5	44-25										
31.9	28.1	54.2	48.5	84.8	95.7	38.2	23.5	33.1	12.8	30.4	95.4	92.9	42.5	45.7	472.4	64-45										
18.5	18.8	47.9	32.6	78.3	91.0	41.6	13.0	18.4	(7.1)	14.1	97.3	92.6	23.5	25.4	309.7	74-65										
40.0	38.7	57.9	52.7	85.2	94.9	32.8	31.6	66.4	27.4	62.6	92.7	95.3	68.2	71.5	3,235.5	75 ומעלה										
31.5	31.7	69.3	52.2	84.2	92.6	33.9	28.1	56.5	27.1	56.2	91.9	96.9	65.2	67.3	340.1	מגזר ממשלתי										
24.2	25.5	50.9	39.6	79.4	94.4	32.0	21.7	35.5	13.2	29.5	95.5	96.9	30.1	31.0	243.5	משאבים										
36.3	32.8	84.0	73.3	90.2	95.5	39.0	52.7	55.9	51.2	55.3	96.9	97.9	88.4	90.3	1,151.9	גרושים										
40.6	38.0	67.7	58.6	89.0	95.3	33.6	35.9	64.2	33.8	61.9	93.6	96.5	75.5	78.2	4,139.7	אלקטרוניקה										
41.1	38.4	66.8	58.4	89.3	95.4	33.3	35.8	65.0	34.2	62.5	93.4	96.4	75.2	78.0	3,922.8	קבוצת אוכלוסייה										
17.4	22.9	52.4	56.9	66.5	92.3	42.1	47.0	46.2	34.6	40.7	95.8	94.1	47.6	50.6	832.7	יהודים ואחרים										
34.5	33.1	80.4	62.7	86.0	95.6	34.8	35.6	53.5	29.6	53.7	94.6	98.0	74.8	76.3	846.4	מזה: יהודים										
27.7	25.6	23.6	45.7	82.1	79.1	14.6	37.8	62.9	24.9	50.9	70.5	73.2	42.7	58.4	366.9	ערבים										
36.7	34.0	53.6	53.9	89.1	96.5	26.4	42.3	68.5	29.3	64.4	93.6	96.3	71.9	74.7	389.7	סלולונים										
35.6	31.7	68.0	58.0	85.0	95.1	36.1	32.5	59.7	32.5	59.2	94.3	97.9	71.6	73.1	1,418.2	חלונות										
47.1	45.0	73.4	60.8	93.0	97.1	35.3	36.5	68.2	37.6	66.0	96.1	98.6	86.0	87.2	1,722.0	דתיים - יהודים										
12.1	20.2	46.9	53.5	61.4	92.5	38.7	48.1	41.4	31.8	34.9	95.3	93.1	41.8	44.9	518.1	דתיים - בני דתות אחרות										
18.6	20.1	71.0	64.8	76.6	94.8	46.5	45.1	48.6	38.6	45.0	96.9	95.5	53.4	55.9	237.9	דתיים מאז דורות										
27.4	30.2	60.6	58.1	74.7	89.7	42.9	35.9	51.5	31.2	48.9	96.4	97.2	71.9	74.0	171.1	לא כל כך דתיים										
38.1	36.3	66.0	58.4	86.5	94.9	34.5	37.2	62.2	33.9	59.5	93.9	96.2	71.8	74.6	4,899.6	לא דתיים										
מזה:																										
תעודת סיום בי"ס יסודי, או חטיבת ביניים, או ללא תעודה																										
תעודת סיום בי"ס תיכון (שאינה תעודת ברוט)																										
תעודת בגרות																										
תעודת סיום בי"ס על-תיכון (שאינה תעודה אקדמית)																										
תעודת אקדמית																										
הכנסה ממוצעת לנפש																										
במשק בית (ברוטו לחודש)																										
עד 2,000 ש"ח																										
4,000-2,001 ש"ח																										
מעל 4,000 ש"ח																										

(1) ב-3 החודשים האחרונים.

לוח 6- בני 20 ומעלה, לפי השתתפות בכוח העבודה ולפי תכונות נבחרות, 2012

אינם בכוח העבודה	בכוח העבודה					סך הכל	
	בלתי מועסקים	מועסקים		סך הכל	סך הכל		
		מזה: עבדו בדרך כלל(1)					
		עבדו חלקית(3)	עבדו מלא(2)				
אחוז מסך הכל	אחוז מכוח העבודה	אחוז מכלל המועסקים(1)		אחוז מכוח העבודה	אחוז מסך הכל	אלפים	
30.3	6.5	19.6	80.1	93.5	69.7	4,972.3	סך הכל
							מין
24.0	6.4	10.3	89.4	93.6	76.0	2,403.1	גברים
36.1	6.7	29.8	69.9	93.3	63.9	2,569.2	נשים
							גיל
40.8	9.3	29.3	70.4	90.7	59.2	584.0	24-20
14.9	8.5	20.3	79.3	91.5	85.1	1,099.0	34-25
15.0	5.4	14.1	85.5	94.6	85.0	1,009.9	44-35
17.1	4.9	15.0	84.7	95.1	82.9	780.1	54-45
28.3	5.7	20.7	79.0	94.3	71.7	717.4	64-55
78.5	(4.6)	38.7	61.3	95.4	21.5	782.0	65 ומעלה
							מצב משפחתי
29.1	5.1	17.4	82.5	94.9	70.9	3,235.5	נשואים
27.9	7.2	26.9	71.5	92.8	72.1	340.1	גרושים
80.9	(11.6)	39.5	60.5	88.4	19.1	243.5	אלמנים
23.6	10.0	22.6	77.2	90.0	76.4	1,151.9	רווקים
							מספר הילדים במשק הבית
36.3	7.4	22.1	77.5	92.6	63.7	2,745.2	0
20.2	4.9	16.7	83.1	95.1	79.8	1,498.8	2-1
25.0	7.6	16.4	83.5	92.4	75.0	580.9	4-3
41.1	(6.6)	25.9	74.1	93.4	58.9	147.5	5 ומעלה
							קבוצת אוכלוסייה
26.9	5.8	20.2	79.5	94.2	73.1	4,139.7	יהודים ואחרים
27.1	6.0	20.3	79.3	94.0	72.9	3,922.8	מזה: יהודים
46.9	11.3	15.2	84.5	88.7	53.1	832.7	ערבים
26.4	7.2	20.1	79.6	92.8	73.6	3,351.1	ילידי הארץ
28.5	5.4	17.6	82.0	94.6	71.5	846.4	עולי 1990 ואילך
							דתיות - יהודים
40.0	8.1	39.9	59.0	91.9	60.0	366.9	חרדים
27.6	5.7	21.9	78.1	94.3	72.4	389.7	דתיים
27.7	6.4	17.7	81.8	93.6	72.3	1,418.2	מסורתיים
23.9	5.2	19.0	80.9	94.8	76.1	1,722.0	לא דתיים, חילונים
							דתיות - בני דתות אחרות
55.1	12.8	18.2	81.5	87.2	44.9	518.1	דתיים מאוד ודתיים
37.4	8.2	11.8	88.2	91.8	62.6	237.9	לא כל כך דתיים
22.9	8.1	15.6	83.9	91.9	77.1	171.1	לא דתיים
							השכלה
29.4	6.5	19.6	80.1	93.5	70.6	4,899.6	למדו
							מזה:
							תעודת סיום בי"ס יסודי, או
55.2	9.0	23.8	75.5	91.0	44.8	775.4	חטיבת ביניים, או ללא תעודה
31.8	7.6	17.3	82.1	92.4	68.2	874.8	תעודת סיום בי"ס תיכון
							(שאינה תעודת בגרות)
28.6	8.9	25.1	74.6	91.1	71.4	997.1	תעודת בגרות
25.0	5.6	19.9	79.9	94.4	75.0	850.9	תעודת סיום בי"ס על-תיכון
							(שאינה תעודה אקדמית)
16.8	4.1	16.1	83.7	95.9	83.2	1,396.0	תעודה אקדמית

לוח 6. בני 20 ומעלה, לפי השתתפות בכוח העבודה ולפי תכונות נבחרות, 2012 (המשך)

אינם בכוח העבודה	בכוח העבודה					סך הכל	
	בלתי מועסקים	מועסקים		סך הכל	סך הכל		
		מזה: עבדו בדרך כלל(1)					
		עבדו חלקית(3)	עבדו מלא(2)				
אחוז מסך הכל	אחוז מכוח העבודה	אחוז מכלל המועסקים(1)		אחוז מכוח העבודה	אחוז מסך הכל	אלפים	
48.2	16.0	32.1	67.7	84.0	51.8	1,236.2	הכנסה ממוצעת לנפש במשק בית (ברוטו לחודש)
28.5	4.8	20.0	79.7	95.2	71.5	1,242.8	עד 2,000 ש"ח
18.5	3.0	13.8	86.2	97.0	81.5	1,618.4	2,001-4,000 ש"ח
							מעל 4,000 ש"ח
28.0	6.0	18.8	81.0	94.0	72.0	4,288.1	שביעות רצון מהחיים
44.2	11.3	25.9	73.5	88.7	55.8	663.3	מרוצה מאוד או מרוצה
							לא כל כך מרוצה או בכלל לא מרוצה
28.6	4.1	17.7	82.1	95.9	71.4	2,773.4	שביעות רצון מהמצב הכלכלי
32.3	9.7	22.2	77.5	90.3	67.7	2,186.2	מרוצה מאוד או מרוצה
							לא כל כך מרוצה או בכלל לא מרוצה
23.0	6.2	18.4	81.4	93.8	77.0	4,150.4	הערכה עצמית של מצב הבריאות
67.1	10.7	34.5	64.2	89.3	32.9	814.4	טוב מאוד או טוב
							לא כל כך טוב או בכלל לא טוב

(1) לא כולל בשירות קבע בצה"ל.

(2) עבדו בדרך כלל 35 שעות או יותר בשבוע.

(3) עבדו בדרך כלל פחות מ-35 שעות בשבוע.

לוח 7. מועסקים בני 20 ומעלה, לפי מיקום גאוגרפי של מקום העבודה העיקרי ולפי תכונות נבחרות, 2012

משך ההגעה לעבודה משך ההגעה לעבודה מפריע(1)	משך הגעה לעבודה			מקום עבודה עיקרי		מזה: מועסקים - סך הכל	בני 20 ומעלה - סך הכל	
	חצי שעה ומעלה (30) דקות או יותר)	רבע שעה עד חצי שעה (15) עד 29 דקות)	פחות מרבע שעה (עד 14 דקות)	מחוץ ליישוב המגורים או במספר יישובים	יישוב המגורים			
אחוז מסך כל המועסקים שעובדים ביישוב אחד				אחוז מסך כל המועסקים		אחוזים	אלפים	
44.6	31.9	28.0	37.3	56.0	43.6	65.2	4,972.3	סך הכל
43.0	32.7	28.4	36.1	61.9	37.5	71.1	2,403.1	מין
46.1	31.1	27.6	38.4	49.6	50.2	59.6	2,569.2	גברים
								נשים
52.0	28.1	25.0	45.0	49.5	50.5	53.7	584.0	גיל
47.2	33.6	28.5	35.2	58.2	41.3	79.1	2,108.8	24-20
40.3	31.5	27.6	37.4	55.3	44.3	73.4	1,497.5	44-25
32.0	24.8	28.8	43.0	53.0	47.0	29.9	472.4	64-45
..	..	42.5	41.8	(35.6)	64.4	6.1	309.7	74-65
								75 ומעלה
45.0	32.3	27.3	37.3	57.2	42.4	67.3	3,235.5	מצב משפחתי
37.4	36.1	30.6	30.0	54.9	45.1	66.8	340.1	נשואים
(29.1)	(20.9)	45.7	27.9	41.7	58.3	16.9	243.5	גרומים
46.8	30.1	28.1	40.0	53.8	45.6	68.8	1,151.9	אלמנים
								רווקים
43.6	32.4	28.2	36.3	56.1	43.5	68.8	4,139.7	קבוצת אוכלוסייה
44.2	31.8	28.0	37.1	56.6	43.0	68.5	3,922.8	יהודים ואחרים
52.5	28.0	26.7	44.4	55.7	44.3	47.1	832.7	מזה: יהודים
36.4	38.5	31.8	27.2	53.7	45.9	67.7	846.4	ערבים
49.9	25.2	24.5	44.4	35.7	64.3	55.1	366.9	עולי 1990 ואילך
44.5	34.5	25.3	36.2	51.3	48.2	68.3	389.7	דתיות - יהודים
45.2	29.4	30.2	38.2	54.3	45.2	67.7	1,418.2	חרדים
42.4	33.8	27.7	35.4	62.7	36.9	72.1	1,722.0	דתיים
								מסורתיים
								לא דתיים, חילונים
42.7	25.9	26.4	47.4	51.0	49.0	39.1	518.1	דתיות - בני דתות אחרות
55.6	38.6	30.8	29.4	59.6	40.4	57.4	237.9	דתיים מאוד ודתיים
46.0	25.0	27.7	44.4	49.8	50.2	70.8	171.1	לא כל כך דתיים
								לא דתיים
44.5	31.9	28.0	37.2	56.1	43.6	66.0	4,899.6	השכלה
								למדו
								מזה:
43.5	25.2	28.7	44.5	51.7	48.1	40.8	775.4	תעודת סיום בי"ס יסודי, או
44.6	24.6	28.0	43.9	52.6	47.2	63.0	874.8	חטיבת ביניים, או ללא תעודה
44.4	28.5	26.0	43.7	52.0	47.8	65.0	997.1	תעודת סיום בי"ס תיכון
								(שאינה תעודת בגרות)
								תעודת בגרות
41.3	30.5	29.7	36.5	54.3	45.1	70.8	850.9	תעודת סיום בי"ס על-תיכון
46.4	39.8	28.1	28.8	62.3	37.2	79.7	1,396.0	(שאינה תעודה אקדמית)
								תעודה אקדמית
43.8	22.0	26.8	46.1	34.8	65.1		647.9	הכנסה אישית ברוטו לחודש(2)
44.3	31.3	28.6	37.9	54.1	45.9		1,009.5	עד 4,000 ש"ח
45.5	38.9	28.8	30.4	68.7	30.8		1,252.8	4,001-7,500 ש"ח
								מעל 7,500 ש"ח
44.9	33.9	28.8	35.3	60.7	39.0		2,559.3	היקף משרה
42.8	24.4	24.6	45.0	37.6	62.4		625.3	מלאה
								חלקית
35.0	10.4	23.6	60.2				1,392.1	מיקום עבודה
48.2	51.5	31.9	16.3				1,789.9	ביישוב המגורים
								ביישוב אחר
44.2	31.7	27.4	38.0	56.6	43.1		2,827.7	שביעות רצון מעבודה
46.7	32.9	32.0	32.3	52.6	47.2		405.2	מרוצה מאוד או מרוצה
								לא כל כל מרוצה או בכלל לא מרוצה
44.5	34.5	29.7	34.9	58.5	41.3		2,777.1	מעמד בעבודה
46.0	14.6	16.9	50.4	43.8	55.6		430.0	שכירים
								עצמאים

לוח 7. מועסקים בני 20 ומעלה, לפי מיקום גאוגרפי של מקום העבודה העיקרי ולפי תכונות נבחרות, 2012 (המשך)

משך ההגעה לעבודה (מפריע(1)	משך הגעה לעבודה			יישוב עבודה עיקרי		מזה: מועסקים - סך הכל	בני 20 ומעלה - סך הכל	
	חצי שעה ומעלה (30 דקות או יותר)	רבע שעה עד חצי שעה (15 עד 29 דקות)	פחות מרבע שעה (עד 14 דקות)	מחוץ ליישוב המגורים או במספר יישובים	יישוב המגורים			
אחוז מהמועסקים שעובדים ביישוב אחד				אחוז מהמועסקים		אחוזים	אלפים	
44.2	31.8	28.0	37.1	56.6	43.0	68.5	3,922.8	צורת יישוב
43.4	31.8	29.2	36.0	55.2	44.5	67.5	3,570.9	יהודים - סך הכל
41.2	29.6	35.3	32.0	40.2	59.5	66.0	1,179.8	יישובים עירוניים
50.1	35.6	33.4	26.3	13.4	86.6	62.1	297.4	200,000 תושבים ומעלה
34.9	22.3	37.5	37.6	40.1	59.6	69.0	287.7	ירושלים
35.6	26.7	35.3	37.2	36.2	63.8	61.3	160.9	תל אביב-יפו
37.4	32.3	39.0	26.1	68.6	30.8	72.0	158.2	חיפה
43.4	33.0	38.2	25.3	61.7	38.3	68.6	143.4	ראשון לציון
42.3	29.8	26.4	40.0	40.9	58.1	63.7	133.1	פתח תקווה
44.7	34.5	28.4	34.7	56.9	42.6	65.7	759.1	אשדוד
41.7	31.1	26.8	40.6	38.8	59.9	69.7	72.4	199,999-100,000 תושבים
25.7	32.0	28.4	35.8	31.9	68.1	63.3	120.6	אשקלון
59.8	26.1	(15.0)	52.5	45.1	54.9	44.6	87.8	באר שבע
56.2	53.9	(18.6)	(27.6)	73.1	(25.0)	62.5	64.7	בני ברק
46.7	33.6	42.1	20.3	78.2	21.0	75.0	132.3	בת ים
50.6	38.4	22.5	37.9	48.9	51.1	67.7	114.6	חולון
45.1	42.3	23.2	33.3	60.0	40.0	71.6	71.9	נתניה
42.9	23.9	33.1	43.1	72.7	27.3	67.6	94.7	רחובות
47.3	35.1	26.8	34.9	61.4	38.6	68.5	489.8	רמת גן
43.3	30.7	24.9	41.2	66.0	33.4	69.9	1,142.2	99,999-50,000 תושבים
39.1	20.8	18.9	57.9	43.8	55.7	65.0	421.0	49,999-2,000 תושבים
42.6	18.7	19.3	61.0	41.7	57.3	70.0	208.1	מזה: יישובי פיתוח
35.4	23.2	18.5	54.2	46.1	53.9	60.1	213.0	בצפון
								בדרום
								מחוז מגורים
48.7	34.2	32.9	27.4	20.7	79.3	61.2	359.1	ירושלים
51.6	23.3	17.2	58.9	51.2	48.0	70.3	378.0	הצפון
42.5	33.6	28.0	36.4	58.7	41.1	65.7	470.1	חיפה
44.2	35.7	27.6	32.9	67.5	32.4	72.7	1,116.2	המרכז
43.9	28.6	35.2	33.4	60.8	38.8	67.0	862.9	תל אביב
36.7	27.8	24.6	44.7	45.8	53.1	65.9	573.6	הדרום
50.2	42.3	21.1	31.1	68.5	31.0	76.2	162.9	אזור יהודה והשומרון(3)
52.5	28.0	26.7	44.4	55.7	44.3	47.1	832.7	ערבים - סך הכל
52.8	27.8	27.2	44.0	55.4	44.6	47.2	809.6	יישובים עירוניים
51.9	21.0	40.8	34.3	18.3	81.7	43.8	184.6	100,000 תושבים ומעלה
46.9	22.8	46.4	25.6	(14.0)	86.0	39.0	152.8	מזה: ירושלים
53.2	30.1	22.8	47.2	65.6	34.4	48.2	625.0	99,999-2,000 תושבים
								מחוז מגורים
46.8	24.0	45.7	25.3	(18.9)	81.1	40.1	159.4	מזה: ירושלים
52.8	27.0	20.6	52.4	64.5	35.5	49.4	400.6	הצפון
59.0	33.0	26.4	40.7	57.8	42.2	55.0	128.2	חיפה
42.1	(25.3)	26.2	48.5	63.2	36.8	51.7	78.9	המרכז

(1) "מפריע מאוד" או "מפריע", עבור מועסקים שמשך ההגעה שלהם לעבודה הוא רבע שעה ומעלה.

(2) מועסקים שיש להם הכנסה אישית מעבודה.

(3) יישובים ישראליים.

לוח 8- מועסקים בני 20 ומעלה, לפי מעמד בעבודה, עמדות כלפי עבודה ולפי תכונות נבחרות, 2012

עבודתם קשורה לתחום לימודיהם(4)	ביטחון בתעסוקה		שביעות רצון		מעמד בעבודה		מזה: מועסקים - סך הכל	בני 20 ומעלה - סך הכל	
	מעריכים שימצאו עבודה אחרת(3)	חוששים מאיבוד העבודה(2)	מרוצים מהכנסה מעבודה(1)	מרוצים מהעבודה (1)	עצמאים	שכירים			
אחוז מהמועסקים							אחוז מסך הכל	אלפים	
59.3	52.8	9.9	59.6	87.3	13.3	85.7	65.2	3,241.0	4,972.3
58.6	49.6	11.3	63.1	87.0	17.8	81.1	71.1	1,709.4	2,403.1
59.9	56.4	8.3	55.6	87.5	8.2	90.8	59.6	1,531.6	2,569.2
36.6	67.4	9.8	60.5	86.6	(2.6)	96.5	53.7	313.4	584.0
56.5	65.8	10.2	58.9	86.3	7.9	91.8	77.8	855.5	1,099.0
63.3	60.1	10.4	61.3	87.2	14.6	83.8	80.4	812.2	1,009.9
61.4	43.0	10.9	56.6	87.6	16.8	82.4	78.8	614.8	780.1
60.8	31.0	7.7	59.4	87.8	17.8	81.4	67.5	484.6	717.4
62.8	20.9	7.8	64.3	90.7	28.6	67.3	20.5	160.5	782.0
מצב משפחתי									
64.2	49.4	8.5	61.8	88.6	15.6	83.4	67.3	2,178.6	3,235.5
48.2	43.1	13.4	48.5	82.4	11.9	86.7	66.8	227.3	340.1
65.8	37.1	..	61.8	91.0	(14.4)	83.7	16.9	41.2	243.5
46.3	65.9	12.6	56.6	84.8	7.1	91.9	68.8	792.6	1,151.9
מספר הילדים במשק הבית									
54.3	48.8	10.6	58.3	86.2	13.5	85.3	59.0	1,619.8	2,745.2
61.8	57.1	9.1	59.9	87.2	11.9	87.2	75.9	1,137.3	1,498.8
71.3	59.1	8.7	62.7	90.7	16.0	83.2	69.3	402.7	580.9
68.8	43.0	12.3	64.2	90.2	14.2	85.0	55.0	81.1	147.5
קבוצת אוכלוסייה									
58.8	55.2	8.9	59.7	88.2	13.1	85.8	68.8	2,848.6	4,139.7
60.6	55.2	8.7	60.4	88.9	13.3	85.5	68.5	2,686.0	3,922.8
65.5	35.5	17.0	59.0	80.6	14.6	85.0	47.1	392.3	832.7
64.7	55.0	10.2	61.2	88.6	13.3	85.6	68.3	2,288.4	3,351.1
40.3	56.9	9.0	50.5	80.5	7.0	92.8	67.7	572.6	846.4
עולי 1990 ואילך									
דתיות - יהודים									
63.3	59.7	(5.9)	63.7	92.5	10.2	89.8	55.1	202.1	366.9
63.6	55.2	7.4	65.1	92.0	12.1	85.2	68.3	266.2	389.7
57.7	52.5	10.3	55.7	87.4	13.4	85.8	67.7	960.3	1,418.2
61.2	56.6	8.3	62.3	88.9	14.0	84.6	72.1	1,241.7	1,722.0
דתיות - בני דתות אחרות									
64.7	31.9	18.2	54.5	77.5	14.5	85.2	39.1	202.7	518.1
55.5	42.2	17.2	55.0	81.7	11.8	87.7	57.4	136.6	237.9
43.7	41.2	11.9	61.7	83.4	14.6	85.4	70.8	121.2	171.1
השכלה									
59.3	52.9	9.9	59.6	87.3	13.3	85.7	66.0	3,234.2	4,899.6
למדו									
מזה:									
..	34.7	14.3	48.5	84.0	16.7	82.6	40.8	316.0	775.4
35.3	40.8	12.6	55.5	83.5	15.2	83.4	63.0	551.5	874.8
29.9	58.7	9.3	58.0	87.6	9.6	89.8	65.0	648.6	997.1
53.2	51.5	9.5	58.8	87.1	14.3	84.4	70.8	602.2	850.9
70.1	61.2	7.9	66.4	90.3	13.0	85.9	79.7	1,113.0	1,396.0
הכנסה ממוצעת לנפש									
במשק בית (ברוטו לחודש)									
52.8	46.6	15.2	47.9	83.0	11.4	87.9	43.5	537.5	1,236.2
48.9	51.7	10.4	52.7	85.6	10.5	88.6	68.1	845.9	1,242.8
66.7	56.8	6.4	70.0	91.5	15.0	84.4	79.1	1,279.5	1,618.4
הכנסה אישית ברוטו לחודש(5)									
37.1	54.0	13.9	41.4	80.5	9.4	90.6	100.0	647.9	647.9
49.7	54.5	10.3	51.7	85.3	9.2	90.7	100.0	1,009.5	1,009.5
71.7	53.1	6.2	75.4	92.7	15.3	84.6	100.0	1,252.8	1,252.8

(1) "מרוצה מאוד" או "מרוצה".

(2) "חשש גדול מאוד" או "חשש גדול" שיאבדו את עבודתם בשנה הקרובה.

(3) "סיכוי גדול מאוד" או "סיכוי גדול" שימצאו עבודה אחרת, לפחות ברמת ההכנסה שלהם כיום, אם יאבדו את עבודתם.

(4) "במידה רבה מאוד" או "במידה רבה", עבור מועסקים שלמדו ב"ס על-תיכון או במוסד אקדמי.

(5) מועסקים שיש להם הכנסה אישית מעבודה.

לוח 9. בני 20 ומעלה, לפי שביעות רצון מהקשר עם משפחה, תדירות הקשר עם חברים, תחושת בדידות

ולפי תכונות נבחרות, 2012

סך הכל	מרוצים מהקשר עם בני המשפחה	יש להם חברים	תדירות מפגשים או שיחות טלפון עם חברים			חשיבים בדידות(1)	חשיבים למי לפנות בשעת משבר או במצוקה(2)
			כל יום או כמעט כל יום	פעמים בשבוע	פעמים בחודש או פחות		
אלפים	אחוז מסך הכל		אחוז מאלה שיש להם חברים		אחוז מסך הכל		
סך הכל	4,972.3	63.2	31.5	90.8	48.2	36.7	14.8
מין							
גברים	2,403.1	61.9	33.1	92.0	46.6	39.6	13.5
נשים	2,569.2	64.4	30.1	89.8	49.7	33.9	16.1
גיל							
24-20	584.0	74.0	21.6	96.6	69.3	23.4	7.1
44-25	2,108.8	66.7	29.2	93.6	51.2	34.9	13.6
64-45	1,497.5	59.5	34.2	90.1	39.8	42.1	18.0
74-65	472.4	54.0	38.7	84.0	37.2	44.2	18.4
75 ומעלה	309.7	50.9	42.2	75.0	39.3	40.8	19.1
מצב משפחתי							
נשואים	3,235.5	64.5	31.0	90.3	41.5	40.4	17.8
גרורים	340.1	49.0	41.2	87.4	47.9	35.9	16.0
אלמנים	243.5	50.1	41.5	74.8	47.8	38.5	13.4
רווקים	1,151.9	66.6	28.0	96.9	65.8	26.9	6.8
קבוצת אוכלוסייה							
יהודים ואחרים	4,139.7	62.1	32.5	92.0	51.0	36.1	12.5
מזה: יהודים	3,922.8	62.9	31.8	92.1	51.4	35.9	12.4
ערבים	832.7	68.7	26.7	84.8	33.2	39.8	27.0
עולי 1990 ואילך	846.4	49.0	45.1	89.3	44.4	40.3	15.1
דתיות - יהודים							
חרדים	366.9	80.2	16.4	93.1	57.0	31.4	10.9
דתיים	389.7	62.7	32.5	88.9	49.3	35.1	15.3
מסורתיים	1,418.2	62.1	32.7	89.8	50.4	36.0	13.2
לא דתיים, חילונים	1,722.0	60.2	34.1	94.9	51.5	36.8	11.4
דתיות - בני דתות אחרות							
דתיים מאוד ודתיים	518.1	68.7	26.3	83.1	29.9	41.0	29.1
לא כל כך דתיים	237.9	62.1	32.0	86.3	39.2	37.3	23.5
לא דתיים	171.1	67.4	28.2	91.0	42.3	38.4	19.3
השכלה							
למדו מזה:	4,899.6	63.3	31.5	91.2	48.4	36.8	14.6
תעודת סיום ב"ס יסודי, או חטיבת ביניים, או ללא תעודה	775.4	59.4	32.9	78.5	41.8	38.1	19.6
תעודת סיום ב"ס תיכון (שאינה תעודת בגרות)	874.8	64.2	29.5	87.9	49.3	33.9	16.6
תעודת בגרות	997.1	66.7	29.1	94.9	60.2	29.4	10.3
תעודת סיום ב"ס על-תיכון (שאינה תעודה אקדמית)	850.9	61.3	34.1	94.1	42.9	42.3	14.5
תעודה אקדמית	1,396.0	63.8	32.4	96.0	45.5	39.9	14.3
הכנסה ממוצעת לנפש במשק בית (ברוטו לחודש)							
עד 2,000 ש"ח	1,236.2	63.0	30.0	83.8	44.5	34.9	20.5
2,001-4,000 ש"ח	1,242.8	61.4	33.4	90.5	45.5	38.0	16.4
מעל 4,000 ש"ח	1,618.4	64.4	31.5	95.9	49.2	38.8	11.9
שביעות רצון מהחיים							
מרוצה מאוד או מרוצה	4,288.1	67.2	29.4	92.8	49.6	36.5	13.7
לא כל כך מרוצה או בכלל לא מרוצה	663.3	37.9	44.6	79.2	38.4	37.9	23.2
תחושת בדידות							
לעתים קרובות או לפעמים	1,323.7	48.4	39.4	83.5	42.9	37.6	19.3
לעתים רחוקות או אף פעם	3,633.7	68.7	28.7	93.6	50.1	36.4	13.3
הערכה עצמית של מצב הבריאות							
טוב מאוד או טוב	4,150.4	66.0	29.9	93.6	49.9	36.2	13.6
לא כל כך טוב או בכלל לא טוב	814.4	49.2	39.4	77.1	37.7	39.7	22.3

(1) "לעתים קרובות" או "לפעמים".

(2) השיבו "לא" לשאלה: "אילו היית במשבר או במצוקה, האם ישנם אנשים שעל עזרתם אתה יכול לסמוך?"

לוח 10. בני 20 ומעלה שעסקו בפעילות התנדבותית, לפי מאפייני הפעילות ולפי תכונות נבחרות, 2012

סך הכל	אלפים	אחוז מסך הכל	מסגרת הפעילות			תחום הפעילות ההתנדבותית						מספר שעות התנדבות בחודש(3)		
			דרך ארגון	באופן פרטי	גם דרך ארגון וגם באופן פרטי	עזרה לנזקקים	חינוך ותרבות	סדר ציבורי	בריאות	אחר(2)	עד 9 שעות	10 שעות ויותר	לא קבוע או חד-פעמי	
סך הכל	4,972.3	20.0	47.2	38.4	14.3	36.3	30.7	8.8	9.9	14.4	36.0	36.8	23.9	
	מין													
גברים	2,403.1	23.5	47.5	36.9	15.6	36.8	27.4	11.5	7.4	16.9	35.6	38.7	23.1	
נשים	2,569.2	16.9	46.8	40.5	12.7	35.5	35.3	5.0	13.3	10.9	36.5	34.3	24.9	
גיל	584.0	22.4	60.1	26.7	13.2	32.8	35.9	(7.3)	15.1	(9.0)	30.3	37.0	28.3	
	24-20													
44-25	2,108.8	20.5	43.6	40.6	15.8	37.7	34.7	7.6	6.4	13.7	42.3	31.4	23.8	
64-45	1,497.5	20.6	44.0	42.1	13.9	36.2	25.8	10.2	9.5	18.3	34.9	39.8	22.8	
74-65	472.4	18.6	51.4	36.0	(12.6)	35.0	22.0	(12.9)	17.1	(13.0)	22.5	49.8	22.8	
75 ומעלה	309.7	11.8	60.6	30.3	..	38.6	(24.7)	..	(12.9)	(16.6)	(23.1)	42.5	(20.7)	
מצב משפחתי														
	נשואים	3,235.5	20.6	43.2	41.8	15.0	37.1	29.7	8.8	9.4	14.9	38.0	34.7	24.4
גרופים	340.1	15.9	49.3	42.2	(8.4)	38.4	(20.9)	(12.3)	..	(25.9)	31.7	35.2	29.4	
אלמנים	243.5	12.4	56.3	36.2	..	43.4	(26.4)	..	(21.1)	..	30.3	42.2	(18.2)	
רווקים	1,151.9	21.3	56.6	28.8	14.7	33.3	35.0	8.0	11.0	12.7	32.2	42.1	21.8	
קבוצת אוכלוסייה														
	יהודים ואחרים	4,139.7	22.3	48.9	38.1	13.0	37.4	29.4	9.3	10.1	13.8	35.9	36.4	24.6
מזה: יהודים	3,922.8	22.9	49.2	37.9	12.9	37.4	29.5	9.4	10.2	13.5	36.2	35.9	24.7	
ערבים	832.7	8.9	26.7	42.9	30.4	(21.9)	47.7	(21.6)	37.4	41.9	(14.9)	
עולי 1990 ואילך	846.4	13.2	47.7	39.0	13.3	27.9	29.7	(12.0)	(9.6)	20.7	32.1	32.3	30.0	
דתיות - יהודים														
	חרדים	366.9	43.4	32.2	50.6	17.3	43.9	17.1	..	17.1	21.0	34.3	33.6	32.2
דתיים	389.7	32.2	39.8	43.6	16.6	33.5	27.8	(10.3)	(11.0)	17.3	34.9	36.0	25.4	
מסורתיים	1,418.2	17.4	56.9	33.6	9.4	38.5	29.3	12.3	10.6	9.4	33.4	37.0	25.9	
לא דתיים, חילונים	1,722.0	20.8	55.4	32.7	11.9	35.6	34	9.6	7.7	13.0	39.9	35.9	20.5	
השכלה														
	למדו	4,899.6	20.3	47.2	38.4	14.3	36.3	30.8	8.7	9.8	14.4	36.0	36.7	23.9
מזה:														
תעודת סיום בי"ס יסודי, או חטיבת ביניים, או ללא תעודה	775.4	14.0	31.8	51.2	17.0	42.6	22.5	..	(11.5)	18.5	25.6	39.9	32.5	
תעודת סיום בי"ס תיכון (שאינה תעודת בגרות)	874.8	13.9	50.9	40.1	(9.0)	39.1	20.1	(11.0)	13.7	16.2	30.1	41.5	23.9	
תעודת בגרות	997.1	21.6	55.7	31.2	13.2	30.4	37.7	8.3	11.6	12.0	33.8	42.3	20.7	
תעודת סיום בי"ס על-תיכון (שאינה תעודה אקדמית)	850.9	19.8	43.3	43.5	13.2	37.2	25.6	16.4	(9.8)	11	41.8	33.7	21.8	
תעודה אקדמית	1,396.0	27.0	47.5	35.9	16.5	37.2	33.7	6.1	7.2	15.8	39.6	32.3	24.2	
הכנסת אישית ברוטו לחודש(4)														
	עד 4,000 ש"ח	647.9	21.5	43.0	44.1	12.9	28.8	36.5	..	(13.7)	16.7	31.5	41.6	20.5
7,500-4,001 ש"ח	1,009.5	15.0	44.2	44.1	11.7	38.8	29.8	..	(9.1)	16.7	41.3	31.3	24.8	
מעל 7,500 ש"ח	1,252.8	27.2	47.6	36.8	15.6	38.7	30.3	10.5	6.1	14.3	44.0	31.2	22.9	
הכנסה ממוצעת לנפש														
	במשק בית (ברוטו לחודש)													
עד 2,000 ש"ח	1,236.2	16.3	33.3	48.2	18.5	31.7	32.6	(6.0)	(8.5)	21.2	34.9	37.4	25.2	
4,000-2,001 ש"ח	1,242.8	17.4	46.3	40.9	12.9	35.5	27.6	9.6	12.9	14.4	29.5	38.2	26.8	
מעל 4,000 ש"ח	1,618.4	25.2	52.7	33.5	13.8	38.4	31.1	9.4	7.7	13.3	40.8	34.2	22.7	
מצב תעסוקה														
	מועסקים	3,241.0	21.7	45.8	40.4	13.8	36.5	31.1	8.5	8.6	15.3	40.9	33.1	22.9
בלתי מועסקים	227.1	17.9	50.0	(27.3)	(22.6)	34.6	(24.4)	(18.0)	32.7	44.4	(20.7)	
אינם בכוח העבודה	1,504.3	16.8	50.7	34.8	14.4	36.1	30.7	7.8	13.1	12.3	22.9	45.8	27.1	

(1) ב-12 החודשים האחרונים.

(2) תחום התנדבות אחר כגון: שמירה על הטבע, פעילות דתית וכו'.

(3) סך שעות ההתנדבות, בחודשים שבהם עסקו בפעילות התנדבותית.

(4) מועסקים שיש להם הכנסה אישית מעבודה.

לוח 11. בני 20 ומעלה שתרמו כסף, לפי יעד התרומה, סכום התרומה ולפי תכונות נבחרות, 2012

סכום התרומה				יעד התרומה			תרמו כסף(1)	סך הכל	
מעל 1,000 ש"ח	1,000-501 ש"ח	500-101 ש"ח	עד 100 ש"ח	גם ארגונים וגם אנשים פרטיים	אנשים פרטיים	ארגונים ומוסדות			
אחוז מאלה שתרמו כסף							אחוז מסך הכל	אלפים	
17.2	11.6	32.0	35.3	36.7	11.5	51.5	63.1	4,972.3	סך הכל
									מין
22.9	13.7	29.3	30.7	37.4	12.7	49.7	62.1	2,403.1	גברים
12.1	9.8	34.5	39.6	36.2	10.4	53.1	64.1	2,569.2	נשים
									גיל
12.4	8.0	26.5	50.1	39.4	21.3	38.2	52.8	584.0	24-20
17.7	12.1	31.2	35.1	39.3	12.3	48.3	64.6	2,108.8	44-25
18.5	12.1	34.9	30.8	36.3	10.1	53.5	67.8	1,497.5	64-45
15.9	12.3	31.7	36.2	31.5	5.5	62.8	60.6	472.4	74-65
16.3	11.3	31.1	35.9	22.9	5.8	70.6	53.5	309.7	75 ומעלה
									מצב משפחתי
21.1	13.0	32.2	29.5	38.6	9.5	51.6	67.4	3,235.5	נשואים
10.0	6.0	35.4	46.0	32.1	13.2	54.1	55.1	340.1	גרושים
12.6	11.2	32.5	39.8	28.5	10.2	61.3	53.1	243.5	אלמנים
7.0	8.7	30.1	51.2	33.3	18.1	48.4	55.6	1,151.9	רווקים
									קבוצת אוכלוסייה
17.8	11.8	32.0	35.9	35.3	9.8	54.6	67.3	4,139.7	יהודים ואחרים
18.3	12.1	32.4	34.7	35.7	9.5	54.5	68.3	3,922.8	מזה: יהודים
12.5	10.8	32.1	30.6	48.1	25.4	26.4	42.3	832.7	ערבים
10.4	6.9	24.7	55.5	27.3	12.8	59.6	55.3	846.4	עולי 1990 ואילך
									דתיות - יהודים
48.7	15.6	19.5	10.8	60.6	6.0	33.2	86.9	366.9	חרדים
36.4	17.0	24.7	17.6	52.3	6.8	40.0	80.5	389.7	דתיים
13.8	11.8	36.9	34.9	36.4	12.2	51.0	67.7	1,418.2	מסורתיים
7.9	9.7	34.8	46.7	22.7	8.8	68.4	62.2	1,722.0	לא דתיים, חילונים
									דתיות - בני דתות אחרות
12.1	9.9	31.3	29.9	53.2	26.8	19.9	43.6	518.1	דתיים מאוד ודתיים
(10.7)	(14.7)	30.8	33.3	38.0	25.7	36.3	40.4	237.9	לא כל כך דתיים
(11.7)	(5.0)	28.5	51.2	33.0	12.7	54.3	44.5	171.1	לא דתיים
									השכלה
17.3	11.7	32.0	35.2	36.6	11.5	51.6	63.6	4,899.6	למדו
									מזה:
21.8	12.7	26.0	33.1	46.0	12.9	40.8	57.0	775.4	תעודת סיום בי"ס יסודי, או חטיבת ביניים, או ללא תעודה
17.9	12.2	33.7	31.4	40.7	12.7	46.6	56.9	874.8	תעודת סיום בי"ס תיכון
11.6	8.5	30.5	44.8	35.7	15.7	48.2	58.8	997.1	(שאינה תעודת בגרות)
									תעודת בגרות
16.9	10.5	33.1	37.1	33.0	10.1	56.4	68.1	850.9	תעודת סיום בי"ס על-תיכון
18.7	13.4	34.2	31.3	33.1	8.7	58.0	72.3	1,396.0	(שאינה תעודה אקדמית)
									תעודה אקדמית
									הכנסת אישית ברוטו לחודש(2)
12.6	8.2	32.2	42.9	35.8	16.2	47.6	61.7	647.9	עד 4,000 ש"ח
16.0	10.1	30.7	40.0	38.3	14.0	47.2	64.9	1,009.5	4,001-7,500 ש"ח
21.7	15.3	35.5	26.1	35.9	8.1	55.9	76.3	1,252.8	מעל 7,500 ש"ח
									הכנסה ממוצעת לנפש
									במשק בית (ברוטו לחודש)
19.9	11.5	27.8	35.7	45.8	14.9	39.3	52.3	1,236.2	עד 2,000 ש"ח
16.0	10.7	31.4	39.0	34.7	12.2	52.8	62.9	1,242.8	2,001-4,000 ש"ח
17.8	13.5	36.3	31.4	31.8	8.3	59.8	73.4	1,618.4	מעל 4,000 ש"ח
									מצב תעסוקה
18.3	12.0	32.8	33.7	37.1	11.5	51.1	68.8	3,241.0	מועסקים
11.4	11.8	33.2	40.6	38.3	12.3	49.4	53.0	227.1	בלתי מועסקים
15.1	10.5	29.4	39.1	35.4	11.4	52.9	52.4	1,504.3	אינם בכוח העבודה

(1) תרמו כסף לארגונים או לאנשים פרטיים (לא כולל קרובי משפחה וחברים) ב-12 החודשים האחרונים.

(2) מועסקים שיש להם הכנסה אישית מעבודה.

לוח 12.- בני 20 ומעלה נפגעי עבריינות ג-12 החודשים האחרונים, לפי סוג עברה ולפי תכונות נבחרות, 2012

מזה: ברשות רכב				נפגעו ברכושם						הוטרו (1)				סר הכל			
רכבם נפרץ		רכבם נגנב	סר הכל	אלפים	נגנב מהם דבר מה, ללא שימוש בכוון מזה: דיווחו למשטרה		דירתם נפרצה מזה: דיווחו למשטרה		סר הכל	סר הכל(2)	סר הכל(1)	הוכח או נפגעו חונו או נפגעו מזה: דיווחו למשטרה		סר הכל	אלפים		
מזה: דיווחו למשטרה	סר הכל				מזה: דיווחו למשטרה	סר הכל	מזה: דיווחו למשטרה	סר הכל				מזה: דיווחו למשטרה	סר הכל				
47.0	6.0	1.8	72.1	3,584	36.3	4.2	56.7	5.6	13.5	1.7	56.1	1.4	4,972.3	סר הכל			
48.4	6.3	2.1	75.8	1,822	34.3	4.3	56.1	6.3	14.8	(0.3)	54.4	1.7	2,403.1	מין			
45.5	5.6	1.6	68.6	1,763	38.2	4.1	57.4	4.9	12.2	3.1	(58.7)	1.1	2,569.2	גברים			
53.5	5.9	(2.9)	71.4	417	27.2	7.3	51.1	5.9	17.2	3.8	(49.1)	3.8	584.0	נשים			
42.6	6.9	2.0	75.9	1,600	32.5	4.3	55.3	6.8	15.6	2.3	54.1	1.4	2,108.8	גיל			
50.4	5.5	1.3	76.7	1,149	38.3	3.1	58.5	4.3	11.3	1.1	(68.6)	(0.7)	1,497.5	24-20			
(54.2)	4.0	(1.6)	53.5	418	(60.5)	3.4	65.6	4.1	8.9	(0.8)	782.0	44-25			
46.8	5.7	1.6	77.6	2,511	38.6	3.2	56.8	5.5	12.4	0.8	(59.0)	0.8	3,235.5	64-45			
(56.0)	(6.3)	(2.8)	49.7	169	(52.3)	4.6	67.3	4.5	11.8	(2.7)	(68.1)	(3.0)	340.1	65 ומעלה			
..	(4.9)	..	37.6	92	..	(3.3)	57.2	(3.0)	7.5	243.5	מצב משפחתי			
45.0	6.9	2.5	70.5	813	29.0	7.0	54.4	6.6	18.1	4.4	49.9	2.5	1,151.9	נשואים			
48.3	5.7	1.8	72.5	3,002	36.9	4.4	59.6	5.4	13.3	2.0	51.3	1.2	4,139.7	גרושים			
47.9	5.6	1.8	73.7	2,891	35.4	4.4	61.1	5.4	13.5	2.0	50.3	1.1	3,922.8	אלמנים			
42.3	7.6	(2.2)	69.9	582	..	3.2	44.7	6.4	14.0	(0.6)	(67.7)	2.4	832.7	חוקים			
43.8	5.7	(1.1)	55.0	466	37.8	4.8	45.9	4.4	11.5	1.9	63.6	1.8	846.4	קבוצת אוכלוסייה			
(48.4)	7.5	(2.4)	60.2	321	(33.0)	4.6	33.5	5.5	14.4	(2.0)	..	(1.4)	533.3	יהודים ואחרים			
41.0	5.6	(1.2)	74.3	598	(33.7)	2.5	50.4	5.2	11.2	(1.3)	75.0	1.7	803.9	מזה: יהודים			
56.0	7.0	(1.1)	74.9	480	(23.8)	4.1	60.8	5.0	13.6	1.7	(44.4)	1.9	640.0	ערבים			
42.1	6.4	1.9	81.4	1,004	38.3	4.1	70.7	4.9	13.4	1.3	(41.4)	1.1	1,233.3	מחוז מגורים(3)			
44.3	6.1	2.5	68.4	634	31.8	5.0	51.0	7.4	16.6	3.3	(60.5)	(1.0)	926.9	ירושלים			
62.7	4.3	..	63.0	423	(52.2)	5.2	65.2	5.9	12.7	(1.0)	671.1	תל אביב			
55.4	5.5	(2.7)	50.8	628	42.4	3.8	44.5	6.9	12.6	1.4	(61.0)	1.9	1,236.2	הדרום			
47.5	5.5	1.7	69.3	861	31.2	4.7	59.9	5.3	13.2	2.1	(47.8)	1.7	1,242.8	הכנסה ממוצעת לפני במשק בית (ברוטו לחודש)			
42.8	6.3	1.0	86.4	1,398	39.0	4.1	59.7	5.5	13.9	1.5	(71.2)	0.7	1,618.4	עד 2,000 ש"ח			
															4,000-2,001 ש"ח		
															מעל 4,000 ש"ח		

- (1) כולל הטרדה מינית בפלילים או בהתנהגות. בשל מיעוט תצפיות לא מצוין שיעור התדווחים למשטרה.
 (2) כולל פריצה לדיירה, גנבה ללא שימוש בכוון, גנבת רכב ופריצה לרכב.
 (3) בשל מיעוט תצפיות לא מוצגים נתונים על יישובים ישראליים באזור יהודה ושומרון.

לוח 13.- בני 20 ומעלה, לפי רמת דתיות ולפי תכונות נבחרות, 2012

ברית דתות אחרות												
רמת דתיות				יחידים					סך הכל			
רמת דתיות			סך הכל (1)	רמת דתיות			סך הכל	סך הכל	סך הכל			
לא דתיים	לא כל כך דתיים	דתיים		דתיים	חברים	לא דתיים, חילונים (2)					חברים	
אחוז מבני דתות אחרות				אחוזים	אלפים	אחוז מיהודים			אחוזים	אלפים		
18.4	25.6	47.3	8.5	19.2	928.6	43.9	36.2	9.9	9.4	80.8	3,922.8	4,972.3
22.7	29.7	44.5	3.1	18.9	442.6	44.4	35.2	10.0	9.5	81.1	1,896.2	2,403.1
14.5	22.0	49.9	13.5	19.4	485.9	43.5	37.1	9.9	9.2	80.6	2,026.5	2,569.2
13.2	32.0	47.7	..	25.7	147.1	40.0	35.5	9.1	15.1	74.3	427.8	584.0
21.2	28.2	41.3	9.1	22.1	452.8	44.5	32.8	10.0	12.1	77.9	1,600.6	2,108.8
19.4	20.0	54.1	6.5	16.1	235.7	44.2	38.6	9.4	6.8	83.9	1,225.0	1,497.5
(9.4)	17.8	58.3	..	14.1	64.3	45.5	38.4	11.0	4.7	85.9	395.7	472.4
(14.2)	(16.2)	59.4	..	9.5	28.7	42.6	42.6	11.8	(2.7)	90.5	273.8	309.7
16.3	24.5	49.9	9.2	20.3	643.4	40.1	35.8	11.1	12.3	79.7	2,519.7	3,235.5
(32.2)	(21.7)	(30)	..	9.0	29.1	56.0	32.3	7.6	(2.1)	91.0	295.1	340.1
..	(24.5)	61.3	..	16.2	38.6	43.0	45.1	9.2	(2.2)	83.8	199.8	243.5
24.8	29.6	39.5	(5.7)	19.4	217.5	50.9	36.2	7.5	5.0	80.6	907.0	1,151.9
56.1	34.1	(9.0)	..	11.8	86.7	56.6	32.3	6.8	3.5	88.2	653.4	846.4
19.0	26.2	47.0	7.8	18.7	892.9	44.3	35.9	9.8	9.4	81.3	3,885.7	4,899.6
12.2	19.8	57.4	(10.6)	32.9	252.6	22.0	41.8	12.0	22.6	67.1	517.0	775.4
17.8	26.6	43.8	(11.9)	22.3	193.2	30.7	49.6	9.0	10.5	77.7	674.5	874.8
22.5	27.6	46.0	(3.9)	19.4	188.9	44.9	40.8	9.1	4.8	80.6	784.8	997.1
22.2	31.1	45.5	..	12.7	104.6	45.4	33.6	8.3	12.2	87.3	720.6	850.9
25.3	31.0	36.0	(7.2)	11.5	153.6	60.4	23.7	10.6	4.5	88.5	1,184.0	1,396.0
10.2	24.7	53.9	11.2	43.7	532.5	19.4	35.0	14.2	30.4	56.3	688.1	1,236.2
35.6	26.1	30.7	(7.6)	15.6	186.4	39.8	42.7	9.7	7.1	84.4	1,010.1	1,242.8
38.6	30.1	30.2	..	5.8	90.1	59.2	31.6	7.2	1.5	94.2	1,482.1	1,618.4
26.3	29.6	40.6	3.4	14.7	462.0	46.2	35.8	9.9	7.5	85.3	2,686.0	3,241.0
20.2	23.2	51.2	..	23.5	52.8	39.8	38.0	9.3	10.4	76.5	172.3	227.1
9.5	21.5	54.3	14.7	28.1	413.8	38.7	36.9	10.1	13.8	71.9	1,064.5	1,504.3
הכנסה ממוצעת לנפש במשק בית (ברוטו לחודש) עד 2,000 ש"ח 4,000-2,001 ש"ח מעל 4,000 ש"ח אמצע תקופה ממוצעים חזונית ממוצעים איום במנה העבודה												

(1) לא כולל חסרי דת, אתאיסטים ודת לא ידועה.
(2) "מטורתי-דתי" או "מטורתי-לא כל כך דתי".

לוח 14. בני 20 ומעלה, לפי הערכה עצמית של רמת השליטה בשפה העברית ולפי תכונות נבחרות, 2012

הערכה עצמית של רמת השליטה בשפה העברית									סך הכל	
כתיבה			קריאה			דיבור				
חלשה(2)	בינונית	טובה(1)	חלשה(2)	בינונית	טובה(1)	חלשה(2)	בינונית	טובה(1)		
אחוז מסך הכל									אלפים	
13.5	7.8	78.7	12.1	7.2	80.7	8.6	7.9	83.5	4,972.3	סך הכל
11.1	7.9	81.0	9.9	6.6	83.6	5.6	7.4	86.9	2,403.1	מין
15.7	7.8	76.5	14.2	7.8	78.0	11.4	8.4	80.2	2,569.2	גברים
										נשים
										גיל
5.9	4.2	89.9	4.9	4.7	90.4	5.0	5.2	89.8	584.0	24-20
7.5	6.2	86.3	7.0	5.4	87.6	5.1	6.5	88.4	2,108.8	44-25
14.4	9.4	76.2	12.4	9.9	77.7	8.0	9.8	82.2	1,497.5	64-45
27.1	11.8	61.2	25.1	8.7	66.2	17.6	9.1	73.3	472.4	74-65
43.7	12.6	43.6	38.9	8.9	52.1	28.9	11.6	59.6	309.7	75 ומעלה
מצב משפחתי										
13.4	8.4	78.3	12.0	7.9	80.1	8.6	8.7	82.6	3,235.5	נשואים
22.3	9.3	68.4	20.3	8.9	70.9	11.5	11.2	77.3	340.1	גרומים
42.6	11.4	45.9	39.3	8.2	52.5	29.8	9.8	60.3	243.5	אלמנים
5.2	5.2	89.7	4.1	4.7	91.1	3.2	4.3	92.5	1,151.9	רווקים
קבוצת אוכלוסייה										
10.2	6.9	82.8	8.6	6.0	85.3	5.2	5.9	88.9	4,139.7	יהודים ואחרים
8.3	6.3	85.4	6.8	5.4	87.8	4.0	4.9	91.1	3,922.8	מזה: יהודים
29.8	12.3	57.9	29.2	13.0	57.7	25.6	17.9	56.4	832.7	ערבים
38.6	18.5	42.8	34.5	18.7	46.8	23.9	21.0	55.1	846.4	עולי 1990 ואילך
דתיות - יהודים										
(2.2)	(2.8)	95.0	..	(3.0)	96.4	..	3.7	95.9	366.9	חרדים
7.1	6.0	86.8	5.4	5.2	89.4	(1.8)	5.9	92.3	389.7	דתיים
9.3	7.7	83.0	7.4	6.7	85.9	4.3	5.2	90.5	1,418.2	מסורתיים
8.9	5.9	85.1	8.0	4.8	87.2	5.0	4.6	90.3	1,722.0	לא דתיים, חילונים
דתיות - בני דתות אחרות										
(59.8)	..	31.3	(58.7)	(11.3)	30.0	(58.9)	(15.4)	(25.7)	79.2	דתיים מאוד
30.5	12.3	57.1	30.4	12.6	56.9	26.9	19.9	53.2	438.9	דתיים
33.0	14.8	52.2	31.5	15.2	53.3	23.8	18.0	58.2	237.9	לא כל כך דתיים
22.4	13.8	63.8	19.7	15.2	65.1	12.3	18.6	69.1	171.1	לא דתיים
השכלה										
12.5	7.9	79.6	11.1	7.2	81.6	8.1	7.8	84.1	4,899.6	למדו
מזה:										
תעודת סיום בי"ס יסודי, או										
22.0	15.4	62.6	19.3	13.0	67.7	12.5	12.7	74.8	775.4	חטיבת ביניים, או ללא תעודה
תעודת סיום בי"ס תיכון										
11.8	6.4	81.8	9.9	6.0	84.0	8.5	5.9	85.5	874.8	(שאינה תעודת בגרות)
8.0	5.3	86.7	7.6	4.8	87.6	5.6	6.7	87.7	997.1	תעודת בגרות
תעודת סיום בי"ס על-תיכון										
13.6	6.2	80.1	12.3	6.7	81.0	9.3	7.5	83.2	850.9	(שאינה תעודה אקדמית)
10.2	7.4	82.4	9.1	6.8	84.1	6.4	7.1	86.6	1,396.0	תעודה אקדמית
הכנסה ממוצעת לנפש										
במשק בית (ברוטו לחודש)										
24.7	10.2	65.1	23.1	10.9	66.0	18.6	13.8	67.6	1,236.2	עד 2,000 ש"ח
16.4	8.6	75.0	14.8	8.1	77.0	11.1	9.1	79.8	1,242.8	2,001-4,000 ש"ח
5.9	6.1	88.0	4.7	4.8	90.5	2.1	3.8	94.0	1,618.4	מעל 4,000 ש"ח

(1) "טובה מאוד" או "טובה".

(2) "חלשה" או "לא יודע בכלל".

לוח 15.- בני 20 ומעלה, לפי מוגבלות וקושי בתפקוד יומיומי ולפי תכונות נבחרות, 2012

מתקשים בשמיעה(5)			מתקשים בראייה(4)			אנשים עם מוגבלות חמורה(2)		סך הכל אנשים עם מוגבלות(1)	סך הכל	
קושי רב או לא שומעים כלל	קושי מועט	סך הכל	קושי רב או לא רואים כלל	קושי מועט	סך הכל	מתוקן לפי גיל(3)	סך הכל			
אחוז מסך הכל										
2.6	11.4	14.0	3.2	13.1	16.3	15.7	15.7	44.5	אלפים 4,972.3	סך הכל
2.8	12.4	15.1	2.6	11.2	13.8	14.0	13.7	42.3	2,403.1	מין
2.5	10.5	13.0	3.7	14.9	18.7	17.0	17.6	46.7	2,569.2	גברים
..	4.1	4.3	..	8.5	9.3		6.0	32.2	584.0	נשים
0.8	4.7	5.5	0.8	7.4	8.2		7.0	31.9	2,108.8	גיל
2.0	13.8	15.8	2.9	16.7	19.6		16.4	50.4	1,497.5	24-20
5.0	26.4	31.5	8.4	21.3	29.7		34.5	69.0	472.4	44-25
18.6	36.6	55.2	17.3	31.3	48.7		61.2	88.7	309.7	64-45
										74-65
										75 ומעלה
2.5	12.1	14.6	3.0	12.7	15.8	13.9	14.6	43.6	3,235.5	מצב משפחתי
(2.5)	13.8	16.3	3.3	20.7	24.0	19.7	23.9	55.7	340.1	נשואים
13.0	27.9	40.8	14.7	29.0	43.8	39.2	52.3	80.2	243.5	גרושים
(0.7)	5.4	6.1	1.2	8.6	9.8	17.6	8.7	36.4	1,151.9	אלמנים
2.5	11.5	14.0	2.7	11.9	14.7	13.9	14.5	42.6	4,139.7	רווקים
2.5	11.6	14.1	2.6	11.7	14.3	13.8	14.5	42.4	3,922.8	קבוצת אוכלוסייה
3.1	11.0	14.1	5.5	19.0	24.5	26.2	21.5	54.0	832.7	יהודים ואחרים
3.2	11.7	14.9	4.9	16.0	20.9	18.1	19.6	47.1	846.4	מזה: יהודים
..	7.9	7.9	..	10.7	11.3	9.5	6.2	30.7	366.9	ערבים
3.1	11.9	14.9	(2.7)	12.8	15.5	13.2	14.8	43.5	389.7	עולי 1990 ואילך
3.5	13.3	16.8	3.6	13.5	17.1	17.0	18.8	48.7	1,418.2	דתיות - יהודים
2.1	10.9	12.9	2.4	9.9	12.3	11.9	12.5	39.4	1,722.0	חרדים
2.5	11.1	13.6	2.9	12.9	15.8	15.2	15.0	43.9	4,899.6	דתיים
5.7	19.5	25.2	7.3	25.1	32.4	27.1	33.8	65.7	775.4	מסורתיים
2.3	11.9	14.2	1.8	12.3	14.2	15.0	14.2	46.5	874.8	מסורתיים
1.4	6.9	8.3	2.6	9.7	12.4	17.7	11.7	38.7	997.1	לא דתיים, חילונים
2.1	11.9	14.0	1.8	12.9	14.7	12.5	13.4	42.8	850.9	השכלה
1.7	8.5	10.2	2.0	8.6	10.6	8.7	8.3	34.4	1,396.0	למדו
(13.9)	30.4	44.3	22.2	31.8	54.0	47.6	67.9	91.9	71.2	מזה:
2.6	11.0	13.7	5.1	18.4	23.5	24.0	21.4	50.8	1,236.2	תעודת סיום בי"ס יסודי, או
3.5	12.6	16.1	3.4	15.2	18.6	17.5	19.0	48.6	1,242.8	חטיבת ביניים, או ללא תעודה
2.3	11.2	13.5	2.1	8.8	11.0	9.5	10.2	38.3	1,618.4	תעודת סיום בי"ס תיכון
2.1	10.4	12.5	2.7	11.2	13.9	13.0	12.5	40.5	4,288.1	(שאינה תעודת בגרות)
6.0	17.1	23.1	6.6	25.1	31.7	31.6	36.1	70.5	663.3	תעודת בגרות
2.2	10.4	12.6	2.2	10.3	12.5	10.3	10.9	37.7	2,773.4	תעודת סיום בי"ס על-תיכון
3.2	12.6	15.8	4.4	16.8	21.2	23.0	21.9	53.3	2,186.2	(שאינה תעודה אקדמית)
1.2	8.3	9.5	1.1	9.4	10.5	7.0	6.3	35.1	4,150.4	תעודה אקדמית
10.0	27.2	37.2	13.9	32.2	46.2	54.8	64.0	92.7	814.4	לא למדו
										הכנסה ממוצעת לנפש במשק בית (ברוטו לחודש)
										עד 2,000 ש"ח
										4,000-2,001 ש"ח
										מעל 4,000 ש"ח
										שביעות רצון מהחיים
										מרוצה מאוד או מרוצה
										לא כל כך מרוצה או בכלל לא מרוצה
										שביעות רצון מהמצב הכלכלי
										מרוצה מאוד או מרוצה
										לא כל כך מרוצה או בכלל לא מרוצה
										הערכת מצב הבריאות
										טוב מאוד או טוב
										לא כל כך טוב או בכלל לא טוב

לוח 15. בני 20 ומעלה, לפי מוגבלות וקושי בתפקוד יומיומי ולפי תכונות נבחרות, 2012 (המשך)

מתקשים ללכת או לעלות במדרגות			מתקשים לעשות פעולות הקשורות במשק הבית (6)			מתקשים לזכור או להתרכז			מתקשים להתלבש או להתרחץ		
סך הכל	קושי מועט	קושי רב או לא יכולים כלל	סך הכל	קושי מועט	קושי רב או לא יכולים כלל	סך הכל	קושי מועט	קושי רב או לא יכולים כלל	סך הכל	קושי מועט	קושי רב או לא יכולים כלל
אחוז מסך הכל											
סך הכל	18.2	9.1	9.1	16.0	8.4	7.6	27.9	23.0	4.9	8.0	3.2
מין											
גברים	16.1	8.8	7.3	12.5	7.0	5.5	26.0	21.5	4.5	6.9	2.5
נשים	20.1	9.4	10.7	19.3	9.8	9.5	29.7	24.5	5.2	9.0	3.9
גיל											
24-20	3.5	3.3	..	3.3	2.8	..	23.5	18.8	4.7	(1.1)	..
44-25	6.6	4.2	2.4	6.3	4.3	2.0	21.6	18.2	3.5	2.1	(0.6)
64-45	22.9	13.3	9.7	18.7	11.6	7.0	27.7	23.9	3.8	8.8	2.7
74-65	42.4	17.4	25.0	36.1	17.9	18.2	40.4	32.3	8.0	17.5	6.1
75 ומעלה	65.3	20.9	44.4	62.7	17.6	45.2	61.4	45.8	15.6	42.7	24.5
מצב משפחתי											
נשואים	18.1	9.5	8.6	15.7	8.8	6.9	25.8	21.8	3.9	7.4	2.6
גרושים	28.5	13.2	15.3	26.4	15.9	10.5	36.3	28.6	7.7	11.4	(4.8)
אלמנים	57.9	18.7	39.2	51.5	14.7	36.8	53.7	40.4	13.3	36.2	20.2
רווקים	7.1	4.8	2.2	6.4	4.0	2.4	26.2	21.2	4.9	2.5	(1.0)
קבוצת אוכלוסייה											
יהודים ואחרים	17.4	8.9	8.5	15.2	8.3	6.9	25.7	21.6	4.2	6.8	2.8
מזה: יהודים	17.2	8.8	8.4	15.2	8.2	6.9	25.7	21.5	4.2	6.7	2.8
ערבים	22.3	10.1	12.2	19.9	9.0	10.9	38.8	30.4	8.4	13.7	5.1
עולי 1990 ואילך	24.5	12.3	12.2	21.2	11.2	10.0	26.9	21.6	5.3	10.9	4.7
דתיות - יהודים											
חרדים	9.8	6.5	3.4	7.8	5.7	(2.1)	16.8	14.9	(1.9)	(3.0)	..
דתיים	19.3	9.6	9.8	16.6	7.5	9.1	26.0	21.3	4.7	7.8	4.2
מסורתיים	21.8	9.9	11.9	20.4	10.8	9.5	29.4	24.8	4.6	9.6	4.1
לא דתיים, חילונים	14.6	8.2	6.4	12.1	6.8	5.4	24.4	20.1	4.2	5.0	1.9
השכלה											
למדו	17.4	9.0	8.4	15.2	8.2	7.0	27.4	22.8	4.6	7.4	2.8
מזה:											
תעודת סיום בי"ס יסודי, או חטיבת ביניים, או ללא תעודה	36.1	14.1	22.0	33.1	14.1	19.0	45.1	35.0	10.0	20.2	7.6
תעודת סיום בי"ס תיכון (שאינה תעודת בגרות)	16.0	8.6	7.4	13.8	7.9	5.9	30.3	25.5	4.8	5.6	2.3
תעודת בגרות	10.6	6.1	4.5	8.7	5.1	3.6	26.2	21.4	4.8	4.3	2.0
תעודת סיום בי"ס על-תיכון (שאינה תעודה אקדמית)	18.9	10.7	8.2	16.7	10.3	6.3	24.4	21.3	3.2	6.5	2.0
תעודה אקדמית	11.9	7.5	4.4	9.9	6.2	3.7	18.2	16.3	2.0	4.0	1.7
לא למדו	71.7	(15.9)	55.8	70.8	(21.5)	49.2	65.9	37.7	(28.2)	51.3	28.8
הכנסה ממוצעת לנפש במשק בית (ברוטו לחודש)											
עד 2,000 ש"ח	23.6	11.2	12.4	21.0	10.2	10.8	35.1	27.3	7.8	12.5	4.7
2,001-4,000 ש"ח	21.8	9.9	11.9	19.8	9.9	9.9	30.5	25.0	5.5	9.4	4.3
מעל 4,000 ש"ח	13.3	8.1	5.2	10.4	6.3	4.2	20.7	18.2	2.5	4.1	1.3
שביעות רצון מהחיים											
מרוצה מאוד או מרוצה	14.6	7.7	6.9	12.6	7.1	5.5	24.4	20.7	3.7	5.7	2.1
לא כל כך מרוצה או בכלל לא מרוצה	41.0	17.8	23.2	37.6	16.9	20.7	50.9	38.4	12.5	22.8	10.6
שביעות רצון מהמצב הכלכלי											
מרוצה מאוד או מרוצה	12.8	6.8	6.0	11.6	6.3	5.3	22.3	19.3	3.0	5.3	2.0
לא כל כך מרוצה או בכלל לא מרוצה	25.0	12.0	13.0	21.6	11.1	10.4	35.2	27.8	7.4	11.4	4.7
הערכת מצב הבריאות											
טוב מאוד או טוב	7.0	5.3	1.7	5.4	4.4	1.0	21.4	18.6	2.8	1.4	0.3
לא כל כך טוב או בכלל לא טוב	75.5	28.7	46.8	70.2	29.3	40.9	61.4	45.6	15.8	41.5	18.2

- (1) מתקשים במידה כלשהי בביצוע של אחת או יותר מהפעולות המפורטות בלוח.
- (2) מתקשים קושי רב או לא יכולים כלל לבצע אחת או יותר מהפעולות המפורטות בלוח.
- (3) מתוקנן לפי שלוש קבוצות גיל: 20-44, 45-64, 65 ומעלה.
- (4) מתקשים בראייה גם אם מרכיבים משקפיים.
- (5) מתקשים בשמיעה גם אם מרכיבים מכשיר שמיעה.
- (6) כגון: ניקיון, קניית, סידורים מחוץ לבית וכד'.

**לוחות הנושא השנתי
2012
"הסדרי פנסיה ופרישה"**

לוח 16. בני 20 ומעלה ומהם בעלי הסדר פנסיה, לפי מצב תעסוקה ולפי תכונות נבחרות, 2012

מזה:		בעלי הסדר פנסיה		סך הכל(1)	
בלתי מועסקים או אינם בכוח העבודה	מועסקים	סך הכל			
אחוזים		אחוזים	אלפים	אלפים	סך הכל
14.7	85.3	64.0	3,087.0	4,826.3	מין
13.9	86.1	68.6	1,582.6	2,307.0	גברים
15.6	84.4	59.7	1,504.5	2,519.3	נשים
גיל					
8.6	91.4	39.7	191.6	482.9	24-20
5.9	94.1	70.2	1,463.0	2,083.8	44-25
10.5	89.5	72.1	1,071.6	1,485.9	64-45
56.7	43.3	52.7	246.0	466.4	74-65
87.1	12.9	37.3	114.7	307.2	75 ומעלה
מצב משפחתי					
14.2	85.8	67.9	2,175.4	3,205.6	נשואים
14.3	85.7	63.0	211.5	335.7	גרושים
64.5	35.5	37.6	91.1	242.4	אלמנים
9.2	90.8	58.4	608.6	1,041.3	רווקים
קבוצת אוכלוסייה					
15.2	84.8	70.6	2,824.7	4,000.2	יהודים ואחרים
15.7	84.3	70.8	2,680.2	3,788.0	מזה: יהודים
9.7	90.3	31.8	262.4	826.0	ערבים
7.0	93.0	63.3	523.8	826.8	עולי 1990 ואילך
דתיות - יהודים					
11.1	88.9	48.1	174.7	363.0	חרדים
16.1	83.9	68.2	255.1	374.3	דתיים
16.7	83.3	70.2	966.6	1,376.2	מסורתיים
15.4	84.6	76.9	1,267.2	1,648.5	לא דתיים, חילונים
דתיות - בני דתות אחרות					
12.5	87.5	25.3	130.6	516.1	דתיים מאוד ודתיים
..	95.2	40.9	96.3	235.6	לא כל כך דתיים
(7.3)	92.7	57.7	96.7	167.4	לא דתיים
השכלה					
14.5	85.5	64.7	3,074.0	4,753.5	למדו
מזה:					
תעודת סיום בי"ס יסודי, או חטיבת ביניים, או ללא תעודה					
25.8	74.2	37.1	282.3	761.4	תעודת סיום בי"ס תיכון (שאינה תעודת בגרות)
15.6	84.4	58.7	496.7	846.3	תעודת בגרות
11.8	88.2	58.0	535.6	924.1	תעודת סיום בי"ס על-תיכון (שאינה תעודה אקדמית)
16.3	83.7	72.4	604.9	835.9	תעודה אקדמית
11.5	88.5	83.3	1,150.1	1,380.6	
הכנסה ממוצעת לנפש במשק בית (ברוטו לחודש)					
15.9	84.1	35.3	423.6	1,200.4	עד 2,000 ש"ח
13.1	86.9	66.0	798.8	1,210.5	2,001-4,000 ש"ח
15.2	84.8	86.7	1,373.7	1,584.1	מעל 4,000 ש"ח
מחוז מגורים					
14.8	85.2	53.5	280.6	524.0	ירושלים
12.0	88.0	52.7	412.2	782.9	הצפון
16.6	83.4	66.0	401.9	608.9	חיפה
15.2	84.8	73.4	878.1	1,195.8	המרכז
15.5	84.5	66.9	612.5	915.4	תל אביב
15.2	84.8	60.1	384.4	639.3	הדרום
(9.2)	90.8	73.4	117.4	160.0	אזור יהודה והשומרון(2)
שביעות רצון מהחיים					
13.9	86.1	67.0	2,780.0	4,149.0	מרוצה מאוד או מרוצה
21.6	78.4	45.1	295.8	656.3	לא כל כך מרוצה או בכלל לא מרוצה
שביעות רצון מהמצב הכלכלי					
15.3	84.7	70.3	1,889.6	2,687.6	מרוצה מאוד או מרוצה
13.8	86.2	56.0	1,191.1	2,126.0	לא כל כך מרוצה או בכלל לא מרוצה

(1) לא כולל חברי קיבוץ.

(2) יישובים ישראלים.

לוח 17. בני 20 ומעלה ומהם בעלי הסדר פנסיה, לפי סוג הסדר ולפי תכונות נבחרות, 2012

סוג הסדר (2)						בעלי הסדר פנסיה (1)		סך הכל (1)	
לא ידוע	ביטוח חיים	פנסיה תקציבית	ביטוח מנהלים	קופת גמל	קרן פנסיה	אחוזים	אלפים	אלפים	
5.7	10.3	13.4	25.6	31.3	59.2	64.0	3,087.0	4,826.3	סך הכל
									מין
4.8	12.9	13.7	31.4	30.9	57.2	68.6	1,582.6	2,307.0	גברים
6.7	7.6	13.0	19.4	31.7	61.3	59.7	1,504.5	2,519.3	נשים
									גיל
14.0	(4.5)	(3.8)	11.0	21.6	64.8	39.7	191.6	482.9	24-20
5.9	9.5	6.0	30.3	29.9	63.3	70.2	1,463.0	2,083.8	44-25
4.5	14.6	18.6	27.4	36.5	54.8	72.1	1,071.6	1,485.9	64-45
(2.7)	4.8	32.6	10.8	30.7	51.1	52.7	246.0	466.4	74-65
(6.6)	..	34.3	(4.1)	18.0	55.1	37.3	114.7	307.2	75 ומעלה
									מצב משפחתי
4.4	12.3	15.5	27.7	33.5	58.4	67.9	2,175.4	3,205.6	נשואים
5.7	7.5	13.4	22.7	31.4	56.1	63.0	211.5	335.7	גרשים
(4.7)	(6.1)	27.3	(8.9)	30.4	57.7	37.6	91.1	242.4	אלמנים
10.5	5.1	3.6	21.5	23.7	63.2	58.4	608.6	1,041.3	רווקים
									קבוצת אוכלוסייה
5.8	10.7	13.5	26.5	31.5	58.6	70.6	2,824.7	4,000.2	יהודים ואחרים
5.5	11.0	13.9	26.7	31.9	58.7	70.8	2,680.2	3,788.0	מזה: יהודים
(4.6)	6.0	12.5	15.6	29.7	65.2	31.8	262.4	826.0	ערבים
9.7	7.6	4.7	24.8	25.6	57.9	63.3	523.8	826.8	עולי 1990 ואילך
									דתיות - יהודים
9.3	9.6	(5.9)	17.9	30.3	63.9	48.1	174.7	363.0	חרדים
6.9	7.8	14.7	21.2	41.7	58.8	68.2	255.1	374.3	דתיים
5.5	9.7	15.4	23.1	29.0	57.7	70.2	966.6	1,376.2	מסורתיים
4.7	12.8	13.7	31.6	32.5	58.7	76.9	1,267.2	1,648.5	לא דתיים, חילונים
									דתיות - בני דתות אחרות
(4.6)	(7.0)	10.3	14.3	30.7	65.7	25.3	130.6	516.1	דתיים מאוד ודתיים
(6.1)	..	(13.3)	16.0	32.8	60.4	40.9	96.3	235.6	לא כל כך דתיים
(6.8)	(5.1)	(10.3)	20.8	20.6	63.9	57.7	96.7	167.4	לא דתיים
									השכלה
5.7	10.4	13.4	25.6	31.4	59.1	64.7	3,074.0	4,753.5	למדו
									מזה:
8.3	5.4	9.0	17.3	19.6	62.2	37.1	282.3	761.4	תעודת סיום בי"ס יסודי, או חטיבת ביניים, או ללא תעודה
5.5	8.2	10.5	20.9	28.0	58.4	58.7	496.7	846.3	תעודת סיום בי"ס תיכון
10.0	7.1	6.3	20.9	25.2	61.3	58.0	535.6	924.1	(שאינה תעודת בגרות)
									תעודת בגרות
5.0	11.3	15.5	26.1	29.7	55.6	72.4	604.9	835.9	תעודת סיום בי"ס על-תיכון
3.4	13.6	17.9	31.7	39.5	59.5	83.3	1,150.1	1,380.6	(שאינה תעודה אקדמית)
									תעודה אקדמית
									הכנסה ממוצעת לנפש במשק בית (ברוטו לחודש)
8.9	6.2	6.4	14.1	24.4	63.4	35.3	423.6	1,200.4	עד 2,000 ש"ח
5.1	7.8	11.0	20.9	29.4	61.7	66.0	798.8	1,210.5	2,001-4,000 ש"ח
3.6	14.2	17.9	32.5	36.2	57.9	86.7	1,373.7	1,584.1	מעל 4,000 ש"ח
									מחוז מגורים
6.9	8.5	11.2	16.4	32.5	64.8	53.5	280.6	524.0	ירושלים
4.0	7.9	11.0	16.9	27.1	72.3	52.7	412.2	782.9	הצפון
(2.6)	16.0	17.6	23.6	34.3	67.6	66.0	401.9	608.9	חיפה
6.1	11.5	14.6	30.8	32.7	53.2	73.4	878.1	1,195.8	המרכז
4.5	8.9	10.3	33.2	30.5	56.0	66.9	612.5	915.4	תל אביב
10.9	7.0	15.3	19.2	29.7	49.7	60.1	384.4	639.3	הדרום
(5.8)	13.1	13.5	26.6	32.0	62.9	73.4	117.4	160.0	אזור יהודה והשומרון (3)
									שביעות רצון מהחיים
5.4	10.8	14.0	26.3	32.1	58.9	67.0	2,780.0	4,149.0	מרוצה מאוד או מרוצה
8.5	6.2	7.6	18.8	23.3	62.2	45.1	295.8	656.3	לא כל כך מרוצה או בכלל לא מרוצה
									שביעות רצון מהמצב הכלכלי
4.7	12.3	16.6	26.6	35.0	58.6	70.3	1,889.6	2,687.6	מרוצה מאוד או מרוצה
7.2	7.1	8.4	24.0	25.4	60.0	56.0	1,191.1	2,126.0	לא כל כך מרוצה או בכלל לא מרוצה

(1) לא כולל חברי קיבוץ.

(2) סך הכל עשוי לעלות על 100% מאחר שיתכן שלאדם יש יותר מהסדר אחד.

(3) יישובים ישראליים.

לוח 18. בני 20 ומעלה ומהם בעלי הסדר פנסיה, לפי תנאי ההסדר, אופן קבלת כספי הפנסיה ולפי תכונות נבחרות, 2012

סך הכל (1)	בעלי הסדר פנסיה (1)		תנאי הסדר הפנסיה (2)		אופן קבלת כספי הפנסיה (3)	
	אלפים	אלפים	ההסדר כולל כיסוי נכות ואבדן כושר עבודה	ההסדר כולל פנסיות שאירים	קצבה	תשלום חד-פעמי (הוני)
סך הכל	4,826.3	3,087.0	64.0	51.2	58.5	68.2
מין						
גברים	2,307.0	1,582.6	68.6	58.3	67.6	72.2
נשים	2,519.3	1,504.5	59.7	43.6	48.8	63.9
גיל						
24-20	482.9	191.6	39.7	40.3	34.1	37.4
44-25	2,083.8	1,463.0	70.2	59.2	60.4	61.3
64-45	1,485.9	1,071.6	72.1	55.2	61.6	75.9
74-65	466.4	246.0	52.7	17.5	55.0	86.8
75 ומעלה	307.2	114.7	37.3	..	51.0	89.8
מצב משפחתי						
נשואים	3,205.6	2,175.4	67.9	53.9	64.3	72.4
גרומים	335.7	211.5	63.0	42.7	45.6	66.3
אלמנים	242.4	91.1	37.6	15.2	39.8	77.1
רווקים	1,041.3	608.6	58.4	50.0	44.5	51.4
קבוצת אוכלוסייה						
יהודים ואחרים	4,000.2	2,824.7	70.6	50.9	58.7	70.1
מזה: יהודים	3,788.0	2,680.2	70.8	51.2	59.6	70.6
ערבים	826.0	262.4	31.8	54.8	57.2	48.3
עולי 1990 ואילך	826.8	523.8	63.3	46.4	44.8	60.5
דתיות - יהודים						
חרדים	363.0	174.7	48.1	34.9	41.8	55.4
דתיים	374.3	255.1	68.2	47.3	59.0	68.4
מסורתיים	1,376.2	966.6	70.2	48.2	60.1	69.4
לא דתיים, חילונים	1,648.5	1,267.2	76.9	56.5	61.6	74.1
דתיות - בני דתות אחרות						
דתיים מאוד ודתיים	516.1	130.6	25.3	49.5	54.4	44.7
לא כל כך דתיים	235.6	96.3	40.9	56.1	59.2	50.4
לא דתיים	167.4	96.7	57.7	52.0	42.9	53.3
השכלה						
למדו מזה:	4,753.5	3,074.0	64.7	51.4	58.6	68.1
תעודת סיום בי"ס יסודי, או חטיבת ביניים, או ללא תעודה	761.4	282.3	37.1	31.2	44.6	60.6
תעודת סיום בי"ס תיכון (שאינה תעודת בגרות)	846.3	496.7	58.7	44.7	56.2	62.2
תעודת בגרות	924.1	535.6	58.0	49.0	48.6	55.7
תעודת סיום בי"ס על-תיכון (שאינה תעודה אקדמית)	835.9	604.9	72.4	50.5	58.8	68.1
תעודה אקדמית	1,380.6	1,150.1	83.3	60.4	67.1	77.8
הכנסה ממוצעת לנפש במשק בית (ברוטו לחודש)						
עד 2,000 ש"ח	1,200.4	423.6	35.3	38.7	41.8	43.6
2,000-4,000 ש"ח	1,210.5	798.8	66.0	47.3	53.8	64.4
מעל 4,000 ש"ח	1,584.1	1,373.7	86.7	58.4	68.6	80.5
מצב תעסוקה						
מועסקים	3,212.3	2,630.9	81.9	57.2	59.8	66.2
בלתי מועסקים או לא בכוח העבודה	1,613.9	455.1	28.2	16.3	51.2	80.1
שביעות רצון מהחיים						
מרוצה מאוד או מרוצה	4,149.0	2,780.0	67.0	53.1	60.5	69.0
לא כל כך מרוצה או בכלל לא מרוצה	656.3	295.8	45.1	32.8	39.5	59.9
שביעות רצון מהמצב הכלכלי						
מרוצה מאוד או מרוצה	2,687.6	1,889.6	70.3	53.9	63.3	73.0
לא כל כך מרוצה או בכלל לא מרוצה	2,126.0	1,191.1	56.0	46.8	50.6	60.2

(1) לא כולל חברי קיבוץ.

(2) תנאי הקיים לפחות באחד מהסדרי הפנסיה.

(3) סך הכל עשוי לעלות על 100% מאחר שיכולים להיות הרכבים שונים להסדר אחד או כמה הסדרים לאדם.

לוח 19. בני 20 ומעלה ומהם בעלי הסדר פנסיה, לפי מידת הידע על תנאי ההסדר ולפי תכונות נבחרות, 2012

סך הכל (1)	בעלי הסדר פנסיה (1)	אחוז דמי ניהול (2)		הטבות מס (2)		תנאי תשלום וסכום לאחר פרישה (3)		
		יודעים במדויק או בערך	לא יודעים בכלל	יודעים במדויק או בערך	לא יודעים בכלל	סך הכל	יודעים במדויק או בערך	לא יודעים בכלל
סך הכל	אלפים	אלפים	אחוזים	אחוז מבעלי הסדר פנסיה ידוע	אחוזים	62.0	38.0	2,656.2
מין								
גברים	2,307.0	1,582.6	68.6	56.9	36.4	57.0	43.0	1,379.7
נשים	2,519.3	1,504.5	59.7	70.6	22.4	67.5	32.5	1,276.5
גיל								
24-20	482.9	191.6	39.7	81.0	16.0	80.9	19.1	164.8
44-25	2,083.8	1,463.0	70.2	65.2	32.4	67.9	32.1	1,377.0
64-45	1,485.9	1,071.6	72.1	62.6	29.4	53.5	46.5	987.7
74-65	466.4	246.0	52.7	49.1	28.9	40.0	60.0	110.1
75 ומעלה	307.2	114.7	37.3	55.5	18.8	41.2	58.8	16.6
מצב משפחתי								
נשואים	3,205.6	2,175.4	67.9	60.8	31.5	59.2	40.8	1,893.4
גרשים	335.7	211.5	63.0	67.6	26.0	59.1	40.9	184.0
אלמנים	242.4	91.1	37.6	65.1	18.3	57.7	42.3	38.9
רווקים	1,041.3	608.6	58.4	72.3	25.7	73.2	26.8	539.5
קבוצת אוכלוסייה								
יהודים ואחרים	4,000.2	2,824.7	70.6	63.1	30.0	60.9	39.1	2,418.5
מזה: יהודים	3,788.0	2,680.2	70.8	62.4	30.5	60.3	39.7	2,292.7
ערבים	826.0	262.4	31.8	67.8	25.6	73.1	26.9	237.6
עולי 1990 ואילך	826.8	523.8	63.3	69.7	27.1	69.5	30.5	462.4
דתיות - יהודים								
חרדים	363.0	174.7	48.1	81.5	16.7	77.4	22.6	148.9
דתיים	374.3	255.1	68.2	64.7	29.0	62.3	37.7	213.7
מסורתיים	1,376.2	966.6	70.2	65.0	26.0	63.3	36.7	819.1
לא דתיים, חילונים	1,648.5	1,267.2	76.9	57.4	36.1	55.5	44.5	1,096.3
דתיות - בני דתות אחרות								
דתיים מאוד ודתיים	516.1	130.6	25.3	68.6	25.0	70.9	29.1	115.7
לא כל כך דתיים	235.6	96.3	40.9	69.4	25.7	69.5	30.5	88.6
לא דתיים	167.4	96.7	57.7	72.1	20.4	82.1	17.9	86.9
השכלה								
למדו	4,753.5	3,074.0	64.7	63.4	29.7	62.0	38.0	2,650.6
מזה:								
תעודת סיום בי"ס יסודי, או חטיבת ביניים, או ללא תעודה	761.4	282.3	37.1	78.6	14.7	77.1	22.9	211.5
תעודת סיום בי"ס תיכון	846.3	496.7	58.7	71.5	23.4	66.2	33.8	424.4
(שאינה תעודת בגרות)	924.1	535.6	58.0	74.6	21.6	72.4	27.6	463.9
תעודת בגרות	835.9	604.9	72.4	62.7	27.7	61.0	39.0	507.2
תעודת סיום בי"ס על-תיכון	1,380.6	1,150.1	83.3	51.9	40.6	52.8	47.2	1,040.6
(שאינה תעודה אקדמית)								
תעודה אקדמית								
הכנסה ממוצעת לנפש במשק בית (ברוטו לחודש)								
עד 2,000 ש"ח	1,200.4	423.6	35.3	76.7	19.1	77.8	22.2	372.0
2,001-4,000 ש"ח	1,210.5	798.8	66.0	69.7	23.7	67.0	33.0	700.7
מעל 4,000 ש"ח	1,584.1	1,373.7	86.7	54.5	37.5	51.1	48.9	1,180.8
מצב תעסוקה								
מועסקים	3,212.3	2,630.9	81.9	65.3	30.8	62.2	37.8	2,487.4
בלתי מועסקים או לא בכוח העבודה	1,613.9	455.1	28.2	52.8	22.9	59.7	40.3	168.8
שביעות רצון מהחיים								
מרוצה מאוד או מרוצה	4,149.0	2,780.0	67.0	62.1	31.0	60.5	39.5	2,413.8
לא כל כך מרוצה או בכלל לא מרוצה	656.3	295.8	45.1	77.7	16.6	78.0	22.0	234.3
שביעות רצון מהמצב הכלכלי								
מרוצה מאוד או מרוצה	2,687.6	1,889.6	70.3	58.8	33.3	55.8	44.2	1,607.8
לא כל כך מרוצה או בכלל לא מרוצה	2,126.0	1,191.1	56.0	71.1	23.7	71.7	28.3	1,044.7

(1) לא כולל חברי קיבוץ.

(2) בעלי פנסיה תקציבית בלבד לא נשאלו על דמי ניהול והטבות מס, אך נכללים בסך הכל.

(3) כולל בני 20 ומעלה שאינם בפנסיה ולא כולל בני 60 ומעלה שאינם בכוח העבודה.

והשיבו "כן" לשאלה "האם אתה בפנסיה?".

**לוח 20. בני 20 ומעלה בעלי הסדר פנסיה, לפי שביעות רצון מהסדר הפנסיה, דאגה לביטחון הכספים
בהסדר הפנסיה ולפי תכונות נבחרות, 2012**

דאגה לביטחון הכספים בהסדר הפנסיה(4)		שביעות רצון מהסדר הפנסיה(4)		בעלי הסדר פנסיה(1)	
לא מודאגים(6)	מודאגים(5)	לא מרוצים(3)	מרוצים(2)		
אחוז מבעלי הסדר פנסיה ידוע				אלפים	
43.1	45.2	27.8	48.0	3,087.0	סך הכל
					מין
42.5	47.1	29.4	53.2	1,582.6	גברים
43.7	43.2	26.0	42.4	1,504.5	נשים
					גיל
64.6	29.2	10.1	51.6	191.6	24-20
51.2	45.9	23.7	47.3	1,463.0	44-25
37.5	56.0	32.4	46.1	1,071.6	64-45
20.8	24.1	39.0	53.5	246.0	74-65
(8.4)	(6.5)	38.6	57.0	114.7	75 ומעלה
					מצב משפחתי
41.6	47.1	29.2	49.0	2,175.4	נשואים
34.3	53.7	33.7	40.6	211.5	גרושים
19.3	22.9	34.2	49.5	91.1	אלמנים
55.8	38.5	19.0	46.7	608.6	רווקים
					קבוצת אוכלוסייה
42.6	45.1	27.6	46.8	2,824.7	יהודים ואחרים
43.1	44.5	27.7	47.5	2,680.2	מזה: יהודים
47.5	46.2	29.6	60.4	262.4	ערבים
36.8	55.6	27.4	35.2	523.8	עולי 1990 ואילך
					דתיות - יהודים
68.8	21.4	17.2	42.0	174.7	חרדים
47.4	39.9	22.6	50.6	255.1	דתיים
38.9	47.5	27.4	47.0	966.6	מסורתיים
42.2	46.1	30.4	48.1	1,267.2	לא דתיים, חילונים
					דתיות - בני דתות אחרות
44.0	47.2	33.5	55.4	516.1	דתיים מאוד ודתיים
35.6	59.2	23.3	57.9	235.6	לא כל כך דתיים
51.0	40.9	27.7	48.7	167.4	לא דתיים
					השכלה
43.2	45.3	27.8	47.9	3,074.0	למדו
					מזה:
					תעודת סיום בי"ס יסודי, או
39.3	38.7	31.9	45.1	282.3	חטיבת ביניים, או ללא תעודה
38.7	48.2	29.8	46.3	496.7	תעודת סיום בי"ס תיכון
50.1	42.3	20.7	48.0	535.6	(שאינה תעודת בגרות)
					תעודת בגרות
40.4	44.8	28.0	48.7	604.9	תעודת סיום בי"ס על-תיכון
44.5	47.2	29.0	48.7	1,150.1	(שאינה תעודה אקדמית)
					תעודה אקדמית
					הכנסה ממוצעת נפש במשק בית (ברוטו לחודש)
49.4	43.7	26.8	41.2	423.6	עד 2,000 ש"ח
42.1	46.6	29.5	44.0	798.8	2,001-4,000 ש"ח
41.7	46.0	28.1	54.0	1,373.7	מעל 4,000 ש"ח
					מצב תעסוקה
47.3	49.4	26.4	47.3	2,630.9	מועסקים
18.0	20.6	36.1	52.0	455.1	בלתי מועסקים או לא בכוח העבודה
					שביעות רצון מהחיים
44.9	43.9	26.5	49.7	2,780.0	מרוצה מאוד או מרוצה
26.5	57.5	39.1	32.6	295.8	לא כל כך מרוצה או בכלל לא מרוצה
					שביעות רצון מהמצב הכלכלי
46.5	40.3	23.3	56.0	1,889.6	מרוצה מאוד או מרוצה
37.4	53.4	35.0	35.1	1,191.1	לא כל כך מרוצה או בכלל לא מרוצה

(1) לא כולל חברי קיבוץ.

(2) "מרוצה מאוד" או "מרוצה".

(3) "לא כל כך מרוצה" או "בכלל לא מרוצה".

(4) לא כולל "לא ידוע".

(5) "מודאג מאוד" או "מודאג".

(6) "לא כל כך מודאג" או "בכלל לא מודאג".

**לוח 21- בני 20 ומעלה בעלי הסדר פנסיה, לפי קבלת דיווח על הסדר הפנסיה, מעבר בין הסדרי פנסיה
ולפי תכונות נבחרות, 2012**

מעבר בין הסדרי פנסיה		מזה: הדיווח כתוב בצורה מובנת(2)	מקבלים דיווח תקופתי	בעלי הסדר פנסיה(1)	
העבירו זכויות מהסדר פנסיה אחד לאחר	יודעים על אפשרות למעבר				
אחוז מבעלי הסדר פנסיה ידוע				אלפים	
17.1	60.8	55.2	81.9	3,087.0	סך הכל
					מין
19.2	64.1	58.6	82.1	1,582.6	גברים
14.7	57.2	51.6	81.7	1,504.5	נשים
					גיל
7.9	58.8	53.2	59.1	191.6	24-20
20.5	69.9	51.1	84.0	1,463.0	44-25
18.0	61.9	56.0	87.3	1,071.6	64-45
6.5	28.8	71.5	72.5	246.0	74-65
..	(7.4)	77.7	59.9	114.7	75 ומעלה
					מצב משפחתי
18.5	62.2	55.8	84.8	2,175.4	נשואים
11.8	48.5	53.8	81.8	211.5	גרשים
(5.2)	28.9	69.9	68.6	91.1	אלמנים
15.3	64.9	51.4	73.2	608.6	רווקים
					קבוצת אוכלוסייה
18.0	62.7	55.0	83.5	2,824.7	יהודים ואחרים
18.4	63.1	55.5	83.8	2,680.2	מזה: יהודים
(7.3)	40.8	58.6	64.9	262.4	ערבים
12.6	55.7	48.6	81.8	523.8	עולי 1990 ואילך
					דתיות - יהודים
13.8	58.2	50.2	81.6	174.7	חרדים
13.7	62.6	58.2	84.6	255.1	דתיים
15.7	58.9	56.4	81.5	966.6	מסורתיים
21.9	67.2	55.0	85.6	1,267.2	לא דתיים, חילונים
					דתיות - בני דתות אחרות
(3.5)	34.4	59.5	60.8	516.1	דתיים מאוד ודתיים
(12.8)	47.2	49.4	69.2	235.6	לא כל כך דתיים
(6.2)	45.1	48.4	73.6	167.4	לא דתיים
					השכלה
17.1	61.0	55.3	82.0	3,074.0	למדו מזה:
					תעודת סיום בי"ס יסודי, או חטיבת ביניים, או ללא תעודה
8.0	35.5	57.3	74.5	282.3	תעודת סיום בי"ס תיכון (שאינה תעודת בגרות)
11.2	49.6	58.4	78.4	496.7	תעודת בגרות
12.7	64.3	54.7	77.9	535.6	תעודת סיום בי"ס על-תיכון (שאינה תעודה אקדמית)
15.5	58.4	57.0	82.6	604.9	תעודה אקדמית
24.6	71.8	53.1	86.6	1,150.1	
					הכנסה ממוצעת לנפש במשק בית (ברוטו לחודש)
9.1	46.4	46.7	72.2	423.6	עד 2,000 ש"ח
12.4	57.1	54.2	82.1	798.8	2,001-4,000 ש"ח
23.1	67.9	57.2	85.7	1,373.7	מעל 4,000 ש"ח
					מצב תעסוקה
19.0	67.1	54.2	84.8	2,630.9	מועסקים
5.6	24.0	63.6	65.0	455.1	בלתי מועסקים או לא בכוח העבודה
					שביעות רצון מהחיים
17.7	62.4	56.1	82.8	2,780.0	מרוצה מאוד או מרוצה
9.9	45.2	46.2	74.0	295.8	לא כל כך מרוצה או בכלל לא מרוצה
					שביעות רצון מהמצב הכלכלי
18.6	64.2	61.0	83.4	1,889.6	מרוצה מאוד או מרוצה
14.4	55.3	45.6	79.7	1,191.1	לא כל כך מרוצה או בכלל לא מרוצה

(1) לא כולל חברי קיבוץ.

(2) הדיווח כתוב בצורה מובנת מאוד או מובנת.

לוח 22. בני 20 ומעלה ומהם חסרי הסדר פנסיה, (1) לפי הערכת מקורות הקיום לאחר גיל פרישה, ולפי תכונות נבחרות, 2012

מקורות קיום לאחר גיל פרישה (2)									חסרי הסדר פנסיה (1)		סך הכל	
אחר, כולל חו"ל	מכירה או השכרה של נכסים פרטיים	ירשה	תמיכת בני משפחה	עבודה	הסדר פנסיה עתידי	קרן פנסיה, או הכנסה של בן זוג	חסכוניות	קצבאות (3)				
5.0	16.0	15.7	20.3	33.6	37.5	38.9	42.3	77.4	33.3	1,606.5	4,826.3	סך הכל
												מין
6.1	20.3	15.9	20.4	40.0	40.7	25.8	46.5	75.7	30.7	709.4	2,307.0	גברים
4.1	12.5	15.5	20.2	28.5	35.0	49.2	39.0	78.6	35.6	897.2	2,519.3	נשים
												גיל
(5.5)	26.8	26.7	30.6	48.9	65.0	42.5	68.4	62.0	65.9	318.1	482.9	24-20
4.5	15.8	16.6	18.0	36.2	44.6	39.9	42.9	74.2	33.9	706.7	2,083.8	44-25
5.2	9.1	10.6	16.8	23.8	17.7	35.6	27.7	87.7	29.5	438.5	1,485.9	64-45
..	12.0	..	19.6	20.6	..	39.3	23.6	94.5	21.1	98.6	466.4	74-65
(8.1)	18.8	..	17.9	27.8	32.1	97.7	14.5	44.5	307.2	75 ומעלה
												מצב משפחתי
5.4	13.2	14.0	18.0	27.9	26.3	45.6	36.4	83.9	29.6	949.1	3,205.6	נשואים
(5.3)	(6.2)	(10.8)	19.2	35.0	23.8	(10.6)	18.7	84.2	31.2	104.8	335.7	גרשים
(5.8)	(6.7)	..	26.9	(8.5)	..	37.0	22.1	96.4	24.6	59.6	242.4	אלמנים
4.2	24.6	21.3	24.2	47.3	66.1	32.2	61.2	60.9	47.3	492.2	1,041.3	רווקים
												קבוצת אוכלוסייה
6.8	20.7	16.5	16.9	40.8	45.1	40.1	43.7	68.4	26.9	1,075.3	4,000.2	יהודים ואחרים
6.7	21.1	17.0	16.6	40.7	44.7	40.1	43.9	67.9	26.9	1,017.1	3,788.0	מזה: יהודים
..	6.4	14.0	27.1	19.0	22.1	36.4	39.5	95.6	64.3	531.3	826.0	ערבים
10.5	11.0	6.7	17.0	40.2	48.5	37.6	40.3	68.8	27.2	224.8	826.8	עולי 1990 ואילך
												דתיות - יהודים
12.5	21	24.3	23.2	32.0	33.7	42.2	36.7	74.2	54.6	198.1	363.0	חרדים
..	20.4	14.3	15.7	42.7	42.7	37.9	41.8	70.9	29.6	110.8	374.3	דתיים
4.5	19.2	10.7	13.5	40.5	41.7	40.7	39.5	65.2	26.3	362.1	1,376.2	מסורתיים
5.8	23.6	20.4	16.2	45.9	55.3	39.1	53.8	66.1	20.4	336.5	1,648.5	לא דתיים, חילונים
												דתיות - בני דתות אחרות
..	(2.8)	10.8	25.5	15.8	19.2	36.3	33.4	96.2	68.3	352.6	516.1	דתיים מאוד ודתיים
..	14.2	22.8	32.6	25.3	26.0	37.8	50.4	92.3	58.0	136.6	235.6	לא כל כך דתיים
..	(10.6)	(11.0)	21.3	33.0	42.2	36.8	47.3	93.8	41.6	69.7	167.4	לא דתיים
												השכלה
5.1	16.3	16.1	20.5	34.4	38.4	39.2	43.2	76.9	32.9	1,565.8	4,753.5	למדו
												מזה:
5.2	9.0	8.8	19.5	21.5	17.3	29.5	26.2	88.1	52.7	401.1	761.4	תעודת סיום בי"ס יסודי, או
												חטיבת ביניים, או ללא תעודה
(3.9)	12.2	17.4	21.6	29.9	32.5	39.1	39.4	77.5	41.2	348.8	846.3	תעודת סיום בי"ס תיכון
4.8	23.5	20.8	23.7	44.3	59.2	43.4	58.9	65.7	44.5	410.8	924.1	(שאינה תעודת בגרות)
												תעודת בגרות
5.7	19.1	16.5	16.4	41.7	40.1	45.1	46.8	77.9	24.3	203.5	835.9	תעודת סיום בי"ס על-תיכון
7.4	20.5	18.1	18.5	40.1	46.2	44.7	47.7	75.5	14.5	200.5	1,380.6	(שאינה תעודה אקדמית)
												תעודה אקדמית
												הכנסה ממוצעת לנפש במשק בית (ברוטו לחודש)
5.8	10.2	14.8	24.6	23.8	27.9	36.8	35.8	87.1	60.3	723.7	1,200.4	עד 2,000 ש"ח
4.1	16.6	13.7	17.2	41.1	43.0	45.2	45.3	77.5	26.7	323.4	1,210.5	2,001-4,000 ש"ח
6.4	33.5	21.5	12.2	49.3	53.2	45.8	58.4	67.2	13.3	210.1	1,584.1	מעל 4,000 ש"ח
												מצב תעסוקה
4.4	20.8	15.8	16.4	48.7	50.5	34.0	50.0	70.1	22.6	725.0	3,212.3	מועסקים
5.5	12.0	15.6	23.5	21.1	26.8	42.8	36.0	83.3	54.6	881.6	1,613.9	בלתי מועסקים או לא בכוח העבודה
												שביעות רצון מהחיים
5.3	18.0	16.9	20.7	35.9	40.4	41.8	45.9	75.4	31.3	1,297.6	4,149.0	מרוצה מאוד או מרוצה
4.0	7.5	10.5	18.4	23.6	25.9	26.0	27.3	86.3	46.1	302.5	656.3	לא כל כך מרוצה או בכלל לא מרוצה
												שביעות רצון מהמצב הכלכלי
5.5	21.3	19.6	21.5	37.7	40.6	45.1	52.4	74.3	27.9	750.4	2,687.6	מרוצה מאוד או מרוצה
4.5	11.4	12.3	19.4	30.1	35.0	33.5	33.7	80.4	40.0	849.5	2,126.0	לא כל כך מרוצה או בכלל לא מרוצה

(1) חסרי הסדר פנסיה או לא ידוע סוג ההסדר, לא כולל בני 60 ומעלה שאינם בכוח העבודה ודיווחו שהם בפנסיה.

(2) סך הכל עשוי לעלות על 100% מאחר שיתכן שלאדם יש כמה מקורות קיום.

(3) קצבאות של הביטוח הלאומי או של משרד ממשלתי אחר.

לוח 23. בני 20 ומעלה מועסקים ומהם בעלי הסדר פנסיה, לפי סוג הסדר ולפי תכונות נבחרות, 2012

סוג הסדר (2)						מועסקים בעלי הסדר פנסיה (1)	סך הכל (מועסקים) (1)	
לא ידוע	ביטוח חיים	פנסיה תקציבית	ביטוח מנהלים	קופת גמל	קרן פנסיה			
אחוזים						אחוז מסך הכל	אלפים	
5.5	11.3	10.5	28.3	32.8	60.5	81.9	3,212.3	סך הכל
								מין
4.8	14.2	10.9	35.0	32.3	57.5	80.5	1,694.1	גברים
6.2	8.0	10.0	21.1	33.5	63.7	83.6	1,518.2	נשים
								גיל
13.0	(4.5)	(3.8)	11.4	20.7	66.7	56.4	310.8	24-20
7.6	6.0	3.7	26.8	26.4	66.1	80.7	854.0	34-25
3.3	13.5	8.3	34.9	33.6	61.2	85.5	803.3	44-35
4.0	14.4	16.0	31.4	36.6	55.3	87.2	609.6	54-45
5.5	15.7	18.3	26.2	39.9	55.2	89.1	480.7	64-55
..	(8.6)	18.4	18.3	41.2	56.5	78.9	153.9	65 ומעלה
								קבוצת אוכלוסייה
5.6	11.7	10.4	29.4	33.1	59.9	84.9	2,821.2	יהודים ואחרים
5.3	12.0	10.7	29.7	33.6	60.2	85.0	2,659.7	מזה: יהודים
(4.9)	6.7	10.9	17.3	30.2	65.6	60.5	391.1	ערבים
								השכלה
5.5	11.3	10.5	28.4	32.9	60.4	82.0	3,205.6	למדו
								מזה:
8.2	6.3	(5.5)	22.0	21.1	62.4	66.6	314.6	תעודת סיום בי"ס יסודי, או
								חטיבת ביניים, או ללא תעודה
5.6	9.3	7.2	23.0	28.8	59.6	76.8	545.7	תעודת סיום בי"ס תיכון
9.8	7.5	4.9	22.0	25.3	62.2	73.3	644.9	(שאינה תעודת בגרות)
								תעודת בגרות
5.1	12.6	10.4	30.0	32.2	57.5	85.2	594.6	תעודת סיום בי"ס על-תיכון
3.1	14.2	15.5	34.0	40.9	61.0	92.3	1,102.8	(שאינה תעודה אקדמית)
								תעודה אקדמית
								הכנסה אישית ברוטו לחודש
12.4	4.6	3.6	9.8	20.0	65.8	60.9	647.9	עד 4,000 ש"ח
6.1	6.7	5.5	21.4	27.7	62.8	82.8	1,009.5	7,500-4,001 ש"ח
2.4	16.8	15.9	38.3	40.9	59.0	94.5	1,252.8	מעל 7,500 ש"ח
								מעמד בעבודה
5.8	9.2	10.7	27.1	32.0	61.8	85.8	2,777.1	שכיר או חבר קואופרטיב
(2.4)	31.2	8.2	39.8	40.7	47.9	57.7	430.0	עצמאי
								היקף משרה
4.7	12.1	10.2	31.5	33.1	60.0	84.6	2,541.9	משרה מלאה
9.8	7.0	8.0	14.3	29.9	64.1	70.4	614.1	משרה חלקית
								משלח יד
2.8	16.4	14.6	34.6	45.4	64.3	93.1	481.6	משלח יד אקדמי
4.8	9.8	15.6	25.7	36.5	60.6	84.4	508.4	מקצועות חופשיים וטכניים
(2.7)	19.9	12.6	56.0	39.7	50.6	93.0	290.5	מנהלים
4.9	6.4	7.4	26.4	31.9	60.2	87.9	492.4	עובדי פקידות
9.4	9.0	4.3	21.7	21.9	61.8	71.1	645.4	סוכנים, עובדי מכירות ועובדי שירותים
5.2	10.0	5.8	22.8	25.7	63.6	75.1	520.2	עובדים מקצועיים בחקלאות, בתעשייה ובבינוי
12.7	(6.5)	..	(8.5)	22.4	64.7	66.9	190.4	עובדים בלתי מקצועיים ומשלח יד לא ידוע
								שביעות רצון מהעבודה
5.4	11.5	11.1	29.0	33.6	60.2	83.8	2,802.2	מרוצה מאוד או מרוצה
6.3	9.1	5.1	22.6	27.0	62.6	70.2	402.2	לא כל כך מרוצה או בכלל לא מרוצה
								שביעות רצון מהמצב הכלכלי
4.7	13.5	12.6	29.9	37.0	60.6	85.4	1,874.2	מרוצה מאוד או מרוצה
6.7	7.7	7.2	25.8	26.3	60.2	77.0	1,332.4	לא כל כך מרוצה או בכלל לא מרוצה

(1) לא כולל חברי קיבוץ.

(2) סך הכל עשוי לעלות על 100% מאחר שיתכן שלאדם יש יותר מהסדר אחד.

לוח 24. בני 20 ומעלה מועסקים, (1) לפי גיל פרישה צפוי, עמדות כלפי גיל פרישה ולפי תכונות נבחרות, 2012

ש גיל פרישה מחייב במקום העבודה(3)	מעוניינים לעבוד גם אם יעלו את גיל הפרישה בשנה(2)	מודאגים שההכנסות לאחר הפרישה לא יאפשרו לחיות בכבוד	מעוניינים להמשיך לעבוד גם לאחר גיל פרישה	גיל פרישה צפוי					סך הכל מועסקים(1)	
				לא יודע	71 ומעלה	70-65	64-60	59-20		
אחוזים									אלפים	
31.9	74.2	61.3	62.0	46.3	4.8	23.4	16.1	9.3	3,212.3	סך הכל
32.3	74.4	60.2	62.7	42.8	5.8	33.6	7.9	9.9	1,694.1	מין
31.6	74.1	62.5	61.2	50.2	3.6	12.1	25.4	8.8	1,518.2	גברים
										נשים
16.4	..	54.3	62.1	53.3	(3.5)	16.3	14.6	12.3	310.8	גיל
24.1	..	59.2	57.8	49.0	3.3	18.5	16.5	12.7	854.0	24-20
33.8	..	63.7	57.7	44.9	4.1	22.2	17.7	10.9	803.3	34-25
40.6	..	68.2	59.7	43.2	3.7	25.9	18.2	9.1	609.6	44-35
43.5	71.3	58.1	72.5	40.6	6.8	34.0	16.6	(2.0)	480.7	54-45
37.8	83.4	56.1	83.7	54.3	16.8	28.9	153.9	64-55
										65 ומעלה
31.7	74.9	60.3	63.7	48.4	5.1	23.6	15.7	7.3	2,821.2	קבוצת אוכלוסייה
32.2	75.2	59.7	64.1	48.2	5.1	23.9	15.4	7.4	2,659.7	יהודים ואחרים
33.5	61.7	68.2	49.7	30.8	(2.6)	22.3	19.7	24.4	391.1	מזה: יהודים
										ערבים
31.9	74.1	61.3	61.9	46.2	4.7	23.4	16.2	9.4	3,205.6	השכלה
										למדו
										מזה:
22.4	78.7	70.4	65.0	51.6	4.8	21.4	14.5	7.7	314.6	תעודת סיום בי"ס יסודי, או חטיבת ביניים, או ללא תעודה
30.9	74.0	68.3	60.4	51.9	4.7	21.3	11.2	10.9	545.7	תעודת סיום בי"ס תיכון
23.3	76.2	60.0	62.6	51.6	4.0	19.6	14.2	10.4	644.9	(שאינה תעודת בגרות)
										תעודת בגרות
31.0	76.0	63.0	64.2	44.0	5.2	24.0	18.3	8.4	594.6	תעודת סיום בי"ס על-תיכון
40.8	70.7	54.9	60.2	40.0	4.9	27.0	18.9	9.0	1,102.8	(שאינה תעודה אקדמית)
										תעודה אקדמית
18.1	75.7	66.5	63.8	58.4	5.1	14.1	14.9	7.5	647.9	הכנסה אישית ברוטו לחודש
27.4	76.8	66.2	61.2	46.7	4.1	21.1	18.7	9.3	1,009.5	עד 4,000 ש"ח
44.3	71.9	55.4	60.6	36.5	5.3	31.2	16.0	11.0	1,252.8	7,500-4,001 ש"ח
										מעל 7,500 ש"ח
31.9	71.8	61.5	60.4	45.2	3.6	24.0	17.2	9.9	2,777.1	מעמד בעבודה
..	83.6	60.1	72.3	52.5	12.3	19.8	9.3	5.8	430.0	שכיר או חבר קואופרטיב
										עצמאי
33.2	73.8	61.9	60.9	43.6	4.4	26.2	16.2	9.5	2,541.9	היקף משרה
21.7	75.2	60.3	66.0	57.2	6.4	13.1	16.7	6.5	614.1	משרה מלאה
										משרה חלקית
44.0	74.0	50.6	62.1	37.9	6.3	29.9	18.8	7.0	481.6	משלח יד
36.2	70.8	58.8	60.7	49.8	3.8	20.7	17.0	8.8	508.4	משלח יד אקדמי
32.8	74.0	53.3	64.4	37.6	6.5	34.0	14.1	7.7	290.5	מקצועות חופשיים וטכניים
29.7	77.4	62.3	60.8	46.5	3.6	18.1	23.4	8.4	492.4	מנהלים
18.0	80.7	66.6	67.1	54.6	6.1	16.5	13.9	8.9	645.4	עובדי פקידות
29.4	72.9	68.7	57.9	44.1	3.9	28.9	11.2	11.6	520.2	סוכנים, עובדי מכירות ועובדי שירותים
28.1	67.3	75.0	59.0	50.9	(2.5)	23.6	15.0	8.0	190.4	עובדים מקצועיים בחקלאות, בתעשייה ובבינוי
										עובדים בלתי מקצועיים ומשלח יד לא ידוע
33.0	75.9	59.1	63.0	46.2	5.0	24.0	15.9	8.7	2,802.2	שביעות רצון מהעבודה
25.1	60.9	76.1	54.8	45.9	2.9	19.7	17.7	13.7	402.2	מרוצה מאוד או מרוצה לא כל כך מרוצה או בכלל לא מרוצה
33.0	74.8	51.9	62.0	44.4	4.9	26.1	14.9	9.6	1,913.7	שביעות רצון מההכנסה
30.4	73.7	75.3	62.0	48.9	4.6	19.6	18.1	8.8	1,282.1	מרוצה מאוד או מרוצה לא כל כך מרוצה או בכלל לא מרוצה
35.7	74.1	49.4	63.1	45.4	4.9	25.7	15.1	8.7	1,874.2	שביעות רצון מהמצב הכלכלי
26.8	74.8	78.0	60.4	47.4	4.5	20.2	17.7	10.2	1,332.4	מרוצה מאוד או מרוצה לא כל כך מרוצה או בכלל לא מרוצה

(1) לא כולל חברי קיבוץ.

(2) מועסקים בני 55 ומעלה.

(3) שכירים.

לוח 25. בני 20 ומעלה מועסקים ומהם בעלי הסדר פנסיה, לפי שביעות רצון מהסדר הפנסיה, דאגה לביטחון הכספים בהסדר הפנסיה, מעבר בין הסדרי פנסיה, ולפי תכונות נבחרות, 2012

מזה: סיבות להעברת זכויות מהסדר אחד לאחר (7)	העבירו זכויות מהסדר פנסיה אחד לאחר	דאגה לביטחון הכספים בהסדר הפנסיה		שביעות רצון מהסדר הפנסיה		מועסקים בעלי הסדר פנסיה (2)	סך הכל מועסקים (1)	
		לא מודאגים (6)	מודאגים (5)	לא מרוצים (4)	מרוצים (3)			
רצו תנאים טובים יותר	החליפו מקום עבודה או מעסיק							
אחוז מבעלי הסדר פנסיה ידוע								
50.2	41.5	19.0	47.3	49.4	26.4	47.3	81.9	אלפים
								אחוזים
								סך הכל
								מין
58.4	35.6	21.2	46.2	51.6	28.7	52.5	80.5	גברים
38.8	49.6	16.6	48.6	47.1	23.8	41.6	83.6	נשים
								גיל
..	(75.4)	8.5	64.0	30.2	10.4	52.1	56.4	24-20
33.0	60.8	19.5	57.1	39.2	22.1	44.7	80.7	21-25
49.4	43.7	22.1	46.1	51.5	24.9	50.5	85.5	26-35
54.3	34.8	19.5	36.3	61.0	29.4	45.8	87.2	36-45
71.6	(15.6)	18.2	42.0	54.2	34.1	45.8	89.1	46-55
88.2	..	13.5	45.7	51.6	38.1	48.1	78.9	56-65 ומעלה
								קבוצת אוכלוסייה
50.1	41.7	20.1	47.1	49.4	26.2	45.9	84.9	יהודים ואחרים
50.3	41.4	20.6	47.9	49.0	26.3	46.7	85.0	מזה: יהודים
..	(35.3)	(7.9)	49.3	49.4	27.8	61.4	60.5	ערבים
								השכלה
50.2	41.5	19.0	47.3	49.4	26.3	47.3	82.0	למדו
								מזה:
								תעודת סיום בי"ס יסודי, או חטיבת ביניים, או ללא תעודה
(46.8)	(32.5)	9.3	47.1	47.8	29.3	42.3	66.6	תעודת סיום בי"ס תיכון
58.1	33.9	12.6	42.7	53.3	27.7	46.0	76.8	(שאינה תעודת בגרות)
46.9	49.1	13.4	52.5	43.6	20.5	47.6	73.3	תעודת בגרות
								תעודת סיום בי"ס על-תיכון
40.2	46.5	17.4	45.8	50.7	25.5	48.0	85.2	(שאינה תעודה אקדמית)
52.9	40.3	26.8	47.8	50.1	28.1	48.3	92.3	תעודה אקדמית
								הכנסה אישית ברוטו לחודש
(22.7)	61.9	8.5	54.5	39.3	23.1	35.8	60.9	עד 4,000 ש"ח
30.1	56.9	13.4	47.7	48.0	26.5	43.1	82.8	7,500-4,001 ש"ח
58.6	35.0	26.2	46.3	52.5	26.9	54.6	94.5	מעל 7,500 ש"ח
								שביעות רצון מההכנסה
52.3	40.3	21.5	53.3	44.3	20.1	56.9	85.3	מרוצה מאוד או מרוצה
45.5	44.0	15.0	37.3	58.0	36.9	31.2	77.5	לא כל כך מרוצה או בכלל לא מרוצה
								מעמד בעבודה
46.5	46.1	18.2	47.4	49.2	25.3	47.1	85.8	שכיר או חבר קואופרטיב
72.9	(12.8)	26.9	46.8	51.3	36.4	49.2	57.7	עצמאי
								היקף משרה
50.2	42.4	20.2	45.8	51.5	27.6	48.6	84.6	משרה מלאה
47.9	37.1	13.3	52.1	42.0	22.5	37.6	70.4	משרה חלקית
								משלך יד
55.5	38.4	30.5	46.1	51.7	29.0	50.2	93.1	משלך יד אקדמי
42.1	40.8	17.7	51.3	46.4	26.3	42.3	84.4	מקצועות חופשיים וטכניים
61.2	34.5	30.1	47.1	51.3	25.7	58.3	93.0	מנהלים
43.8	50.8	15.7	50.2	46.0	21.6	51.3	87.9	עובדי פקידות
47.9	41.8	13.7	46.9	48.4	27.8	36.9	71.1	סוכנים, עובדי מכירות ועובדי שירותים
42.6	49.3	12.2	40.5	56.4	31.0	46.5	75.1	עובדים מקצועיים בחקלאות, בתעשייה ובבנייה
..	60.6	(8.5)	37.4	55.9	23.5	43.7	66.9	עובדים בלתי מקצועיים ומשלח יד לא ידוע
								ענף כלכלי
..	40.7	54.7	26.3	59.4	75.4	חקלאות (A)
46.8	47.3	17.4	40.7	56.6	27.5	51.0	89.0	תעשייה (כרייה וחורשת) (B)
..	..	(17.7)	33.2	66.8	(25.1)	59.8	97.4	חשמל ומים (C)
(58.4)	(38.6)	20.3	48.1	51.9	32.8	47.6	58.6	בנייה (בנייה ועבודות הנדסה אזרחית) (D)
50.2	41.3	16.3	44.6	49.9	30.8	42.2	75.6	מסחר סיטוני וקמעוני, ותיקונים (E)
..	(80.6)	(11.7)	46.4	50.8	24.7	45.0	59.3	שירותי אירוח ואוכל (F)
51.1	(34.5)	17.5	39.3	56.5	27.4	42.9	84.3	תחבורה, אחסנה ותקשורת (G)
41.8	54.8	26.5	61.1	36.7	23.4	60.8	94.7	בנקאות, ביטוח ופיננסים (H)
48.3	46.0	27.9	47.0	51.0	29.4	48.0	83.5	שירותים עסקיים (I)
67.4	(24.3)	21.9	55.8	42.6	20.2	64.4	99.0	מינהל ציבורי (J)
36.5	42.0	13.0	55.4	41.9	22.3	38.9	88.4	חינוך (K)
59.1	33.0	18.9	41.7	52.7	23.7	41.9	87.7	שירותי בריאות, רווחה וסעד (L)
(52.8)	(40.8)	16.9	47.2	41.8	32.7	43.3	70.1	שירותים קהילתיים, חברתיים ואישיים (M)
..	(49.8)	(50.2)	..	(33.2)	38.7	שירותים למשק הבית ע"פ פרטים (N)
								שביעות רצון מהעבודה
50.9	40.7	19.5	48.3	48.6	25.0	49.1	83.8	מרוצה מאוד או מרוצה
43.4	48.3	15.3	39.3	56.3	38.2	32.4	70.2	לא כל כך מרוצה או בכלל לא מרוצה

(1) לא כולל חבר קיבוץ.

(2) בעלי הסדר ידוע ולא ידוע.

(3) "מרוצה מאוד" או "מרוצה".

(4) "לא כל כך מרוצה" או "בכלל לא מרוצה".

(5) "מודאג מאוד" או "מודאג".

(6) "לא כל כך מודאג" או "בכלל לא מודאג".

(7) 7.8% העבירו זכויות מסיבות אחרות, כולל "לא ידוע".

לוח 26. בני 20 ומעלה מועסקים ומהם בעלי הסדר פנסיה, לפי מידת הידע על תנאי ההסדר ולפי תכונות נבחרות, 2012

סך הכל מועסקים(1)	מועסקים בעלי הסדר פנסיה(2)	אחוז דמי ניהול(3)		הטבות מס(3)		סכום הפקדה		תנאי תשלום וסכום לאחר פרישה	
		יודעים במדויק או בערך	לא יודעים בכלל	יודעים במדויק או בערך	לא יודעים בכלל	יודעים במדויק או בערך	לא יודעים בכלל	יודעים במדויק או בערך	לא יודעים בכלל
סך הכל	81.9	29.1	61.7	20.9	69.9	53.2	36.0	35.7	58.8
	אלפים	3,212.3							
מין	80.5	35.7	55.6	26.7	64.6	58.3	31.0	40.9	54.2
גברים	83.6	22.0	68.3	14.6	75.7	47.6	41.4	30.1	63.7
נשים									
גיל	56.4	14.3	70.2	8.9	75.7	39.2	44.1	16.3	70.6
24-20	80.7	28.0	62.7	17.3	73.3	55.0	34.9	25.7	66.7
34-25	85.5	34.5	59.5	23.5	70.6	60.4	32.9	35.3	61.4
44-35	87.2	26.2	63.1	23.0	66.3	49.2	39.4	41.5	54.5
54-45	89.1	31.6	58.4	24.8	65.3	53.8	34.6	46.6	47.9
64-55	78.9	29.4	62.1	20.5	70.9	37.0	39.0	59.5	38.6
65 ומעלה									
קבוצת אוכלוסייה	84.9	29.4	61.4	20.6	70.2	54.6	34.5	36.7	57.8
יהודים ואחרים	85.0	30.2	60.9	21.4	69.7	54.7	34.6	37.4	57.3
מזה: יהודים	60.5	25.3	65.3	23.6	66.9	38.6	51.6	26.2	69.0
ערבים									
השכלה	82.0	29.1	61.7	20.9	69.9	53.2	36.0	35.8	58.7
למדו	3,205.6								
מזה:									
תעודת סיום בי"ס יסודי, או חטיבת ביניים, או ללא תעודה	66.6	11.8	77.4	10.5	78.8	35.3	51.5	20.7	71.0
תעודת סיום בי"ס תיכון	76.8	21.3	71.1	15.7	76.8	47.8	43.2	31.5	62.9
(שאינה תעודת בגרות)	73.3	19.8	68.3	13.2	74.9	45.5	40.8	24.5	65.7
תעודת בגרות									
תעודת סיום בי"ס על-תיכון	85.2	27.6	62.8	19.2	71.3	56.6	33.0	36.1	58.8
(שאינה תעודה אקדמית)	92.3	41.0	50.8	29.7	62.2	61.0	29.1	45.8	51.1
תעודה אקדמית									
הכנסה אישית ברוטו לחודש	60.9	9.7	76.5	7.4	78.7	33.1	48.5	15.8	71.7
עד 4,000 ש"ח	82.8	20.0	71.5	14.1	77.4	50.8	39.7	25.6	68.3
7,500-4,001 ש"ח	94.5	41.6	50.9	30.0	62.6	62.9	28.8	49.3	48.3
מעל 7,500 ש"ח									
שביעות רצון מההכנסה	85.3	33.3	57.7	24.8	66.3	55.6	34.0	41.2	53.8
מרוצה מאוד או מרוצה	77.5	22.2	68.1	14.6	75.7	49.3	39.3	26.6	67.0
לא כל כך מרוצה או בכלל לא מרוצה									
מעמד בעבודה	85.8	27.9	62.6	18.3	72.2	52.9	36.7	33.8	60.4
שכיר או חבר קואופרטיב	57.7	40.4	53.5	45.6	48.3	55.5	30.3	54.6	43.0
עצמאי									
היקף משרה	84.6	31.9	59.9	23.3	68.4	56.9	34.0	38.2	57.1
משרה מלאה	70.4	15.3	72.6	9.4	78.5	35.5	46.6	22.9	67.4
משרה חלקית									
משלח יד	93.1	42.8	50.4	30.3	62.9	61.9	29.2	47.7	49.5
משלח יד אקדמי	84.4	25.5	62.8	18.2	70.2	47.2	39.5	31.6	63.6
מקצועות חופשיים וטכניים	93.0	48.7	46.5	38.9	56.3	68.4	25.4	55.3	42.0
מנהלים	87.9	26.5	66.5	17.9	75.0	54.2	37.3	35.4	59.7
עובדי פקידות	71.1	18.2	70.4	14.5	74.0	46.2	40.9	23.6	67.0
סוכנים, עובדי מכירות ועובדי שירותים	75.1	25.1	67.7	17.3	75.6	53.6	37.4	32.0	62.9
עובדים מקצועיים בחקלאות, בתעשייה ובבנייה	66.9	10.5	74.7	(4.7)	80.5	34.3	48.8	16.8	70.5
עובדים בלתי מקצועיים ומשלח יד לא ידוע									
ענף כלכלי	75.4	(26.1)	64.6	(28.9)	61.7	46.1	44.5	(41.0)	52.3
חקלאות (A)	89.0	32.6	61.8	18.7	75.7	64.2	29.7	41.2	54.7
תעשייה (כרייה וחרושת) (B)	97.4	(33.2)	50.0	(21.8)	61.4	50.7	(32.6)	44.8	52.5
חשמל ומים (C)	58.6	30.4	65.6	27.2	68.9	53.1	40.3	35.6	61.2
בנייה ועבודות הנדסה אזרחיות (D)	75.6	24.4	67.3	18.3	73.4	50.9	39.3	29.5	62.8
מסחר סטיוני וקמעוני, ותיקונים (E)	59.3	20.2	68.9	13.5	75.6	48.8	39.0	26.6	63.8
שירותי אירוח ואוכל (F)	84.3	30.1	64.0	24.9	69.2	55.6	35.8	36.3	59.2
תחבורה, אחסנה ותקשורת (G)	94.7	51.5	45.7	37.4	59.8	69.3	26.8	53.4	45.0
בנקאות, ביטוח ופיננסים (H)	83.5	38.0	56.4	30.3	64.1	66.8	25.9	42.7	53.9
שירותים עסקיים (I)	99.0	32.6	47.1	20.5	59.1	48.4	30.5	41.1	53.9
מינהל ציבורי (J)	88.4	16.9	69.2	13.6	72.4	38.1	46.4	26.1	66.9
חינוך (K)	87.7	23.0	66.6	15.7	74.0	45.1	42.9	30.1	63.4
שירותי בריאות, רווחה וסעד (L)	70.1	28.8	60.7	15.7	73.9	39.1	44.3	31.3	60.8
שירותים קהילתיים, חברתיים ואישיים (M)
ארגונים וגופים חוץ מדינתיים (O)									
שביעות רצון מהעבודה	83.8	30.4	60.4	21.7	69.1	53.1	35.7	37.2	57.4
מרוצה מאוד או מרוצה	70.2	18.5	72.9	14.3	77.1	50.5	38.9	23.5	70.3
לא כל כך מרוצה או בכלל לא מרוצה									
שביעות רצון מהמצב הכלכלי	85.4	33.5	58.0	25.6	65.9	54.8	34.7	42.2	53.1
מרוצה מאוד או מרוצה	77.0	22.2	67.6	13.7	76.2	50.7	38.1	25.7	67.6
לא כל כך מרוצה או בכלל לא מרוצה									

(1) לא כולל חברי קיבוץ.

(2) בעלי הסדר ידוע ולא ידוע.

(3) בעלי פנסיה תקציבית בלבד לא נשאלו על דמי ניהול והטבות מס, אך נכללים בסך הכל.

לוח 27- בני 60 ומעלה שאינם בכוח העבודה ומהם בעלי הסדר פנסיה, לפי סוג ההסדר, שביעות רצון מההסדר

ולפי תכונות נבחרות, 2012

מודאגים מביטחון הכספים(5)	שביעות רצון מהסדר הפנסיה		סוג ההסדר(2)			בעלי הסדר פנסיה(1)		סך הכל (1)	
	לא מרוצים(4)	מרוצים(3)	קופת גמל	פנסיה תקציבית	קרן פנסיה				
	אחוזים					אחוזים	אלפים	אלפים	
31.8	37.9	53.6	20.2	40.1	50.5	38.6	283.3	734.0	סך הכל
									מין
30.4	35.1	60.5	22.1	40.7	52.6	49.5	139.3	281.4	גברים
33.1	40.5	46.9	18.4	39.5	48.4	31.7	143.5	452.6	נשים
									גיל
37.8	40.9	46.3	24.6	36.1	52.9	37.4	45.0	120.3	64-60
34.8	38.3	56.7	24.9	51.3	37.1	43.5	72.3	166.2	69-65
30.4	33.4	59.0	17.0	37.9	54.1	41.6	65.7	158.0	74-70
29.4	44.4	47.1	19.0	31.8	58.6	34.1	44.7	131.2	79-75
27.3	32.5	57.1	(13.4)	38.6	56.5	39.8	34.1	85.7	84-80
(25.8)	38.4	50.2	(18.4)	36.6	52.9	29.1	21.2	72.7	85 ומעלה
									מצב משפחתי
30.7	38.4	53.9	19.6	42.7	49.7	43.1	204.7	474.9	נשואים
34.5	36.4	52.9	21.9	33.2	52.6	30.3	78.5	259.1	לא נשואים
									קבוצת אוכלוסייה
31.9	37.5	53.6	19.9	40.5	49.8	42.3	270.3	639.0	יהודים ואחרים
32.2	37.7	53.7	19.9	41.1	49.4	43.8	266.1	607.5	מזה: יהודים
..	(44.8)	55.2	..	(30.2)	65.8	13.3	12.6	95.0	ערבים
(38.7)	(31.7)	(36.6)	45.8	8.8	14.2	161.5	עולי 1990 ואילך
									דתיות - יהודים
..	57.9	(42.1)	72.6	39.0	9.5	24.4	חרדים
..	(23.2)	65.3	(13.8)	39.0	44.4	39.4	26.9	68.4	דתיים
33.0	36.7	50.5	14.6	39.4	52.9	41.5	105.2	253.6	מסורתיים
34.6	40.3	54.7	26.1	44.1	45.6	48.0	124.2	258.8	לא דתיים, חילונים
									השכלה
32.0	38.2	53.3	20.5	40.7	49.7	40.3	276.1	685.0	למדו
									מזה:
34.0	39.4	49.9	(13.3)	21.7	63.3	24.5	54.8	223.6	תעודת סיום בי"ס יסודי, או
29.8	40.5	51.6	19.4	34.6	56.9	49.9	49.7	99.6	חטיבת ביניים, או ללא תעודה
(31.2)	(30.2)	56.1	(18.5)	46.3	41.9	34.0	21.4	63.0	תעודת סיום בי"ס תיכון
									(שאינה תעודת בגרות)
									תעודת בגרות
28.5	41.5	53.9	17.6	47.5	44.6	51.3	73.5	143.2	תעודת סיום בי"ס על-תיכון
34.8	35.4	55.4	29.1	50.2	43.2	48.8	75.2	154.2	(שאינה תעודה אקדמית)
									תעודה אקדמית
									הכנסה ממוצעת לנפש במשק בית
(52.9)	(45.3)	(40.7)	..	(23.5)	74.0	8.8	14.9	169.2	(ברוטו לחודש)
39.9	49.1	38.9	18.0	25.7	57.8	28.7	66.6	232.0	עד 2,000 ש"ח
26.4	31.4	63.3	22.8	49.0	45.3	70.4	154.2	219.1	4,000-2,001 ש"ח
									מעל 4,000 ש"ח
36.6	63.5	33.3	13.3	31.1	64.6			76.1	הכנסה מקצבת פנסיה (נטו לחודש)
27.1	34.8	64.7	18.6	48.4	50.0			94.9	עד 4,000 ש"ח
29.3	(13.4)	86.6	27.0	63.0	40.5			52.2	4,001-7,500 ש"ח
									מעל 7,500 ש"ח
									מחוז מגורים
(22.6)	(17.8)	67.6	(14.2)	47.3	40.9	41.3	27.0	65.3	ירושלים
31.4	38.8	50.2	(21.1)	(21.5)	61.6	25.5	27.5	107.8	הצפון
30.7	41.1	52.9	22.5	46.0	49.8	41.8	47.5	113.6	חיפה
37.3	43.6	46.5	20.5	43.7	49.1	47.4	80.2	169.3	המרכז
33.5	37.4	56.5	23.8	31.3	55.0	38.9	64.2	165.1	תל אביב
(23.7)	35.6	57.0	(14.2)	46.1	46.8	31.5	33.2	105.4	הדרום
									שביעות רצון מהחיים
32.2	36.2	57.1	20.9	43.3	47.4	43.0	237.7	552.8	מרוצה מאוד או מרוצה
29.7	46.3	36.3	(17.9)	24.4	64.2	24.6	42.8	173.9	לא כל כך מרוצה או בכלל לא מרוצה
									שביעות רצון מהמצב הכלכלי
28.1	28.5	63.9	21.9	44.8	46.1	51.8	209.8	405.1	מרוצה מאוד או מרוצה
44.2	64.1	24.6	15.7	27.0	62.2	22.0	71.6	325.5	לא כל כך מרוצה או בכלל לא מרוצה

(1) בני 60 ומעלה שאינם בכוח העבודה.

(2) סך הכל עשוי לעלות על 100% מאחר שיתכן שלאדם יש יותר מהסדר אחד.

(3) "מרוצה מאוד" או "מרוצה".

(4) "לא כל כך מרוצה" או "בכלל לא מרוצה".

(5) בני 60 ומעלה שהשיבו "כן" לשאלה "האם אתה בפנסיה?". מודאגים מאוד או מודאגים.

לוח 28. בני 60 ומעלה שאינם בכוח העבודה, בעלי הסדר פנסיה, לפי מידת הידע על תנאי ההסדר, סכום הקצבה ולפי תכונות נבחרות, 2012

מקבלי קצבה חודשית(2)				אחוז דמי ניהול(1)			ההסדר כולל פנסית שאירים	סך הכל	
אחוז קצבה מהשכר האחרון				סך הכל	לא יודעים בכלל	יודעים במדויק או בערך			
לא יודעים	מעל 70%	70%-50%	נמוכה מ-50%						
אחוזים								אלפים	
10.7	14.3	44.5	30.5	90.0	45.3	22.0	48.9	283.3	סך הכל
									מין
10.7	13.6	48.7	27.0	92.3	39.7	30.3	64.3	139.3	גברים
10.8	14.9	40.4	34.0	87.9	47.2	13.9	34.0	143.5	נשים
									גיל
..	(14.3)	41.6	41.0	88.7	45.9	22.0	38.3	45.0	64-60
..	19.5	49.4	27.7	94.9	33.6	27.4	49.9	72.3	69-65
(11.2)	(12.8)	44.3	31.8	89.8	39.6	24.9	55.5	65.7	74-70
(11.7)	(10.4)	47.7	30.2	89.4	49.1	21.0	53.0	44.7	79-75
(19.0)	(10.0)	46.7	24.2	88.0	48.5	(18.2)	49.9	34.1	84- 80
36.1	..	(20.3)	(28.4)	81.2	64.6	..	37.2	21.2	85 ומעלה
									מצב משפחתי
9.7	12.9	44.9	32.4	91.8	39.4	24.7	55.6	204.7	נשואים
13.5	17.9	43.5	25.0	85.6	54.3	14.9	31.3	78.5	לא נשואים
									קבוצת אוכלוסייה
10.6	13.6	44.7	31.1	90.6	42.9	21.8	48.1	270.3	יהודים ואחרים
10.7	13.8	45.0	30.5	91.0	42.4	22.0	48.6	266.1	מזה: יהודים
..	(78.4)	57.2	..	66.4	12.6	ערבים
..	68.0	59.2	63.9	14.2	עולי 1990 ואילך
									דתיות - יהודים
..	(95.2)	54.6	..	(35.9)	9.5	חרדים
..	..	64.0	(21.7)	86.8	42.9	(14.4)	48.6	26.9	דתיים
(6.1)	12.6	50.6	30.7	90.2	42.0	22.2	57.3	105.2	מסורתיים
15.2	16.9	37.6	30.3	92.2	41.5	23.1	42.0	124.2	לא דתיים, חילונים
									השכלה
10.6	13.9	45.5	30.0	90.0	42.6	22.5	48.7	276.1	למדו
									מזה:
(19.4)	(14.5)	46.6	(19.5)	83.7	54.9	20.4	41.5	54.8	תעודת סיום ב"ס יסודי, או חטיבת ביניים, או ללא תעודה
..	..	53.0	35.2	92.5	39.1	30.4	54.4	49.7	תעודת סיום ב"ס תיכון
..	..	(48.3)	(32.5)	89.2	38.8	(20.6)	50.7	21.4	(שאינה תעודת בגרות)
									תעודת בגרות
(8.8)	18.0	43.1	30.0	94.5	41.5	17.0	49.7	73.5	תעודת סיום ב"ס על-תיכון
(11.1)	(13.9)	42.1	33.0	89.2	39.0	24.1	48.4	75.2	(שאינה תעודה אקדמית)
									תעודה אקדמית
									הכנסה ממוצעת לנפש במשק בית (ברוטו לחודש)
..	(63.6)	59.3	..	49.0	14.9	עד 2,000 ש"ח
(11.0)	..	37.8	40.9	89.3	50.8	21.3	44.6	66.6	4,000-2,001 ש"ח
7.3	15.4	48.0	29.3	94.3	36.8	23.9	52.4	154.2	מעל 4,000 ש"ח
									הכנסה מקצבת פנסיה (נטו לחודש)
(8.2)	(7.8)	31.3	52.7	..	57.1	16.6	43.5	76.1	עד 4,000 ש"ח
(9.9)	12.9	53.5	23.6	..	41.5	22.1	54.7	94.9	4,001-7,500 ש"ח
..	27.3	49.3	(18.7)	..	27.2	29.3	76.4	52.2	מעל 7,500 ש"ח
									מחוז מגורים
..	(23.1)	(38.0)	(29.8)	82.5		(23.8)	43.0	65.3	ירושלים
(17.1)	..	(39.5)	(29.9)	94.9		(14.9)	48.7	107.8	הצפון
..	(11.8)	51.9	29.2	89.4		18.9	50.5	113.6	חיפה
(12.3)	17.0	43.3	27.5	87.5		20.2	50.7	169.3	המרכז
(15.4)	(13.8)	40.1	30.6	92.4		32.5	45.3	165.1	תל אביב
..	..	51.4	39.8	95.7		(17.1)	52.8	105.4	הדרום
									שביעות רצון מהחיים
10.2	14.1	45.9	29.7	91.0		24.2	51.6	552.8	מרוצה מאוד או מרוצה
(12.6)	(16.4)	37.1	34.0	83.4		(10.9)	35.2	173.9	לא כל כך מרוצה או בכלל לא מרוצה
									שביעות רצון מהמצב הכלכלי
11.5	15.4	43.9	29.2	92.2		22.2	51.0	405.1	מרוצה מאוד או מרוצה
..	(10.9)	46.6	35.6	83.0		21.9	42.9	325.5	לא כל כך מרוצה או בכלל לא מרוצה

(1) בעלי פנסיה תקציבית בלבד לא נשאלו על דמי ניהול, אך נכללים בסך הכל.

(2) בני 60 ומעלה שאינם בכוח העבודה והשיבו "כן" לשאלה "האם אתה בפנסיה?" ושיש להם הסדר פנסיה.

לוח 29-בני 60 ומעלה בפנסיה, שאינם בכוח העבודה (1) ומהם חסרי הסדר פנסיה, לפי מקורות קיום לאחר גיל פרישה ולפי תכונות נבחרות, 2012

מקורות קיום בגיל פרישה (3)						חסרי הסדר פנסיה (2)		סך הכל (2)	
מכירה או השכרה של נכסים פרטיים או ירושה	פנסיה או קצבה מחו"ל	חסכוניות	תמיכת בני משפחה	קרן פנסיה, או הכנסה של בן הזוג או קצבת שאירים	קצבאות (4)	אחוזים	אלפים	אלפים	
9.5	11.6	18.7	22.4	32.9	97.0	52.4	295.1	563.6	סך הכל
									מין
									גברים
(9.8)	15.1	18.7	19.0	16.4	96.4	40.0	87.2	217.9	נשים
9.4	10.2	18.7	23.8	39.9	97.2	60.1	207.9	345.7	
									גיל
..	..	(27.4)	(19.5)	44.7	91.9	39.4	23.5	59.7	64-60
(9.0)	(10.3)	18.6	23.5	44.3	93.8	43.5	54.3	124.8	69-65
(12.9)	(12)	22.7	24.3	35.1	98.1	51.6	68.6	133.0	74-70
(7.2)	(11.2)	16.7	14.9	28.4	99.5	61.9	70.2	113.3	79-75
(8.9)	(8.7)	(13.7)	30.4	(16.5)	98.5	54.0	39.6	73.3	84-80
(9.9)	21.3	(15.3)	24.8	30.9	96.4	65.4	38.9	59.5	85 ומעלה
									מצב משפחתי
11.9	10.0	24.3	17.6	41.7	95.6	46.7	169.6	363.1	נשואים
6.2	13.8	11.1	28.9	21.1	98.7	62.6	125.5	200.5	לא נשואים
									קבוצת אוכלוסייה
8.8	13.7	19.9	21.7	33.8	96.7	49.5	250.7	506.4	יהודים ואחרים
9.8	12.3	20.9	21.7	35.9	96.6	47.3	226.2	478.2	מזה: יהודים
(13.3)	..	(12.2)	26.3	27.9	98.3	77.8	44.4	57.1	ערבים
..	16.2	7.9	26.7	14.4	97.5	90.8	126.7	139.5	עולי 1990 ואילך
									דתיות - יהודים
..	(40.1)		15.9	חרדים
..	..	(18.6)	(17.9)	43.3	97.5	47.1	23.4	49.8	דתיים
(8.0)	13.3	16.3	24.6	39.7	94.6	48.5	94.6	195.1	מסורתיים
12.5	11.7	24.7	18.9	32.0	98.1	46.7	100.7	215.7	לא דתיים, חילונים
									השכלה
9.9	12.5	19.3	23.2	33.0	96.9	51.3	275.6	537.2	למדו
									מזה:
10.8	(8.0)	17.4	24.9	39.3	97.4	65.6	97.6	148.7	תעודת סיום בי"ס יסודי, או חטיבת ביניים, או ללא תעודה
(21.8)	(14.5)	(31.6)	..	41.9	92.6	35.4	25.9	73.2	תעודת סיום בי"ס תיכון
..	(17.8)	(18.7)	(25.3)	(30.2)	97.7	61.5	30.4	49.4	(שאינה תעודת בגרות)
									תעודת בגרות
(10.2)	(13.3)	1.0	21.2	36.9	96.6	44.9	56.2	125.1	תעודת סיום בי"ס על-תיכון
..	15.1	18.7	25.9	18.3	97.5	47.0	65.5	139.4	(שאינה תעודה אקדמית)
									תעודה אקדמית
									הכנסה ממוצעת לנפש במשק בית (ברוטו לחודש)
(6.2)	..	15.2	23.1	25.0	98.2	86.3	90.3	104.6	עד 2,000 ש"ח
(5.5)	14.2	14.9	20.5	26.0	99.0	67.3	125.5	186.4	2,001-4,000 ש"ח
27.1	22.2	28.9	(11.7)	66.3	91.3	23.4	45.2	193.3	מעל 4,000 ש"ח
									מחוז מגורים
..	..	(38.2)	(29.3)	(39.9)	..	42.6	19.5	45.9	ירושלים
..	..	(10.0)	(15.1)	24.0	98.8	68.1	54.7	80.4	הצפון
(8.0)	15.7	18.9	19.5	35.7	97.7	54.2	54.9	101.3	חיפה
(14.5)	17.3	(16.8)	26.1	30.0	93.9	41.2	54.8	133.0	המרכז
(12.6)	(12.0)	28.2	26.7	43.1	96.5	48.3	53.6	110.9	תל אביב
..	(11.1)	(11.2)	23.5	28.6	96.7	63.6	54.7	86.0	הדרום
									שביעות רצון מהחיים
10.9	13.7	21.4	21.6	35.2	96.1	48.1	210.5	437.6	מרוצה מאוד או מרוצה
(6.3)	(6.9)	12.7	24.8	26.9	99.2	67.6	80.8	119.5	לא כל כך מרוצה או בכלל לא מרוצה
									שביעות רצון מהמצב הכלכלי
15.0	14.0	23.2	17.6	43.0	97.5	38.9	128.1	329.3	מרוצה מאוד או מרוצה
(5.3)	9.9	15.3	25.9	25.3	96.6	71.7	166.2	231.9	לא כל כך מרוצה או בכלל לא מרוצה

- (1) בני 60 ומעלה שאינם בכוח העבודה והשיבו "כן" לשאלה "האם אתה בפנסיה?".
 (2) כ-170 אלף בני 60 ומעלה שאינם בכוח העבודה לא הגדירו עצמם "בפנסיה", ולכן לא נכללים בנתוני לוח זה.
 (3) סך הכל עשוי לעלות על 100% מאחר שייתכן שלאדם יש יותר ממקור קיום אחד. לא כולל "לא ידוע".
 (4) קצבאות של הביטוח הלאומי או של משרד ממשלתי אחר.

לוח 30. בני 60 ומעלה בפנסיה, שאינם בכוח העבודה (1) ומהם בעלי הסדר פנסיה, לפי סיבות ליציאה לפנסיה

ולפי תכונות נבחרות, 2012

הסיבה העיקרית ליציאה לפנסיה				בעלי הסדר פנסיה (2)		סך הכל (2)	
סיבות אחרות (3)	סיבות בריאותיות	קיצוצים או תכניות הבראה	הגיעו לגיל פרישה	אחוזים	אלפים	אלפים	
11.4	16.0	25.9	46.5	47.6	268.0	563.6	סך הכל
							מין
(6.9)	16.1	28.4	47.9	60.0	130.7	217.9	גברים
15.6	15.8	23.6	45.0	39.7	137.3	345.7	נשים
							גיל
(18.3)	(20.9)	40.4	(20.5)	60.6	36.2	59.7	64-60
15.7	19.4	31.1	32.7	56.0	70.0	124.8	69-65
(10.6)	(9.7)	29.9	49.8	48.4	64.4	133.0	74-70
..	(16.1)	19.5	56.7	38.1	43.2	113.3	79-75
..	..	(12.6)	74.0	46.0	33.7	73.3	84-80
..	(27.3)	..	61.8	34.6	20.6	59.5	85 ומעלה
							מצב משפחתי
11.5	14.9	26.9	46.3	53.3	193.5	363.1	נשואים
11.2	18.7	23.3	46.9	37.1	74.4	200.5	לא נשואים
							קבוצת אוכלוסייה
11.6	15.0	26.8	46.2	50.4	255.3	506.4	יהודים ואחרים
11.8	15.1	26.8	46.1	52.6	251.3	478.2	מזה: יהודים
..	(50.8)	22.2	12.7	57.1	ערבים
..	(64.6)	9.2	12.9	139.5	עולי 1990 ואילך
							דתיות - יהודים
..	(59.9)	9.5	15.9	חרדים
..	(16.3)	(29.9)	43.5	52.9	26.3	49.8	דתיים
11.3	19.0	25.1	44.6	51.3	100.0	195.1	מסורתיים
12.4	11.6	26.1	49.1	53.3	115.0	215.7	לא דתיים, חילונים
							השכלה
11.1	15.0	26.6	46.9	48.6	261.1	537.2	למדו
							מזה:
..	31.4	(19.1)	43.7	34.1	50.7	148.7	תעודת סיום בי"ס יסודי, או חטיבת ביניים, או ללא תעודה
(7.9)	..	35.8	48.8	64.6	47.3	73.2	תעודת סיום בי"ס תיכון (שאינה תעודת בגרות)
..	(20.8)	(37.9)	(32.0)	38.5	19.0	49.4	תעודת בגרות
13.1	(8.6)	31.2	47.1	55.1	68.9	125.1	תעודת סיום בי"ס על-תיכון (שאינה תעודה אקדמית)
15.7	(13.4)	19.1	51.7	53.0	73.9	139.4	תעודה אקדמית
							הכנסה ממוצעת לנפש במשק בית (ברוטו לחודש)
..	(56.5)	13.7	14.3	104.6	עד 2,000 ש"ח
(9.4)	23.9	21.7	45.0	32.7	60.9	186.4	2,001-4,000 ש"ח
13.0	14.1	27.7	45.2	76.3	147.5	193.3	מעל 4,000 ש"ח
							הכנסה מקצבת פנסיה (נטו לחודש)
12.9	18.9	(13.0)	55.2			76.1	עד 4,000 ש"ח
(7.6)	15.5	37.0	39.9			94.9	4,001-7,500 ש"ח
17.9	(11.5)	31.3	39.3			52.2	מעל 7,500 ש"ח
							מחוז מגורים
..	(16.4)	(23.4)	51.9	57.4	26.3	45.9	ירושלים
..	(27.8)	..	50.9	31.9	25.7	80.4	הצפון
..	25.0	30.3	38.7	45.8	46.4	101.3	חיפה
16.6	(13.4)	22.2	46.8	58.4	77.7	133.0	המרכז
(12.8)	(8.7)	26.5	52.0	51.7	57.4	110.9	תל אביב
(12.0)	..	(32.4)	43.3	36.4	31.3	86.0	הדרום
							שביעות רצון מהחיים
12.5	15.4	25.4	46.3	51.8	226.6	437.6	מרוצה מאוד או מרוצה
..	(20.0)	28.8	45.6	32.4	38.7	119.5	לא כל כך מרוצה או בכלל לא מרוצה
							שביעות רצון מהמצב הכלכלי
11.6	14.0	28.2	45.7	61.1	201.4	329.3	מרוצה מאוד או מרוצה
(10.8)	22.4	18.3	48.5	28.1	65.1	231.9	לא כל כך מרוצה או בכלל לא מרוצה

(1) בני 60 ומעלה שאינם בכוח העבודה והשיבו "כן" לשאלה "האם אתה בפנסיה"? 95% מבעלי הסדר פנסיה השיבו שהם בפנסיה.

(2) כ-170 אלף בני 60 ומעלה שאינם בכוח העבודה לא הגדירו עצמם "בפנסיה", ולכן לא נכללים בנתוני לוח זה.

(3) כולל: רצון לפרוש מסיבות אחרות ומסיבות בריאותיות. לא כולל "לא ידוע" ו"מסרב".

לוח 31- בני 60 ומעלה בפנסיה, שאינם בכוח העבודה (1) ומהם בעלי הסדר פנסיה, לפי תהליך הפרישה ורמת חיים לאחר הפרישה,

ולפי תכונות נבחרות, 2012

סך הכל (2)	הכנה לפרישה (3)			אופן הפרישה (3)		רמת חיים לאחר פרישה (3)		
	מקום העבודה סיפק תכניות הכנה לפרישה	עשו הכנה פיננסית טובה (4)	עשו הכנה נפשית טובה (4)	הפסקת עבודה בבת אחת	יציאה לחופשות או הפחתת שעות עבודה בהדרגה	לא השתנתה	ירדה	עלתה
אלפים								
סך הכל	268.0	35.4	37.5	52.4	78.5	60.4	31.0	7.3
מין								
גברים	130.7	39.5	41.9	52.7	74.6	58.0	34.6	(6.0)
נשים	137.3	31.6	33.3	52.1	82.1	62.8	27.6	8.5
גיל								
64-60	36.2	40.4	41.0	58.2	77.6	48.4	43.5	..
69-65	70.0	41.5	40.4	54.7	72.8	66.2	27.8	..
74-70	64.4	33.4	36.7	58.1	82.5	63.1	27.4	(8.2)
79-75	43.2	26.8	27.8	41.3	81.7	53.6	36.5	(9.9)
84-80	33.7	43.9	44.4	56.8	73.1	64.5	23.8	(9.6)
85 ומעלה	20.6	(16.8)	32.9	32.4	89.0	61.3	31.0	..
מצב משפחתי								
נשואים	193.5	37.2	37.5	53.3	77.4	60.6	30.7	7.3
לא נשואים	74.4	30.8	37.6	50.0	81.3	59.9	31.6	(7.3)
קבוצת אוכלוסייה								
יהודים ואחרים	255.3	35.8	37.2	51.9	78.5	60.9	30.4	7.3
מזה: יהודים	251.3	35.7	37.3	51.9	78.2	60.9	30.5	7.2
ערבים	12.7	(61.6)	(77.8)	..	(42.1)	..
עולי 1990 ואילך	12.9	..	(40.2)	(40.4)	82.9	(31.6)	(40.0)	..
דתיות - יהודים								
חרדים	9.5	(64.6)	(35.4)	(73.2)	..
דתיים	26.3	(22.2)	(34.1)	56.7	74.7	65.4	(28.7)	..
מסורתיים	100.0	33.3	34.6	44.0	75.5	52.4	39.6	(8.1)
לא דתיים, חילונים	115.0	42.2	42.8	59.4	82.7	66.2	23.8	(7.0)
השכלה								
למדו	261.1	36.2	37.8	53.1	78.1	60.2	31.0	7.5
מזה:								
תעודת סיום בי"ס יסודי, או	50.7	25.2	26.6	36.4	76.1	56.2	36.6	..
חטיבת ביניים, או ללא תעודה	47.3	35.2	36.1	47.6	78.0	55.0	40.6	..
תעודת סיום בי"ס תיכון	19.0	(24.7)	(27.3)	(47.7)	81.3	(41.9)	(47.9)	..
(שאינה תעודת בגרות)								
תעודת בגרות	68.9	43.8	43.5	59.6	76.9	61.6	30.4	(8.0)
(שאינה תעודה אקדמית)	73.9	39.1	42.8	62.3	79.4	68.9	17.7	(10.7)
תעודה אקדמית								
הכנסה ממוצעת לנפש במשק בית								
(ברוטו לחודש)								
עד 2,000 ש"ח	14.3	(40.4)	(74.5)	..	58.9	..
4,000-2,001 ש"ח	60.9	28.7	28.4	35.8	76.2	44.2	49.9	..
מעל 4,000 ש"ח	147.5	41.4	44.7	63.1	79.3	66.3	23.7	9.1
הכנסה מקצבת פנסיה (נטו לחודש)								
עד 4,000 ש"ח	76.1	20.9	20.8	42.0	78.0	52.6	40.7	(5.5)
7,500-4,001 ש"ח	94.9	39.7	36.0	54.3	78.9	63.8	28.9	(7.3)
מעל 7,500 ש"ח	52.2	59.0	61.4	72.7	75.9	72.8	(18.9)	..
מחוז מגורים								
ירושלים	26.3	(35.2)	(29.8)	39.8	74.0	66.6	(20.8)	..
הצפון	25.7	(35.4)	46.9	64.0	74.9	57.5	(29.8)	..
חיפה	46.4	34.8	37.0	49.5	87.0	50.5	34.9	(12.1)
המרכז	133.0	30.3	33.3	49.8	74.3	61.3	30.2	(7.0)
תל אביב	110.9	37.7	43.0	56.2	84.1	73.1	24.4	..
הדרום	86.0	44.5	40.0	55.0	77.8	50.4	45.9	..
שביעות רצון מהחיים								
מרוצה מאוד או מרוצה	437.6	37.8	40.0	56.5	77.1	63.3	28.5	7.5
לא כל כך מרוצה או בכלל לא מרוצה	119.5	22.5	(25.4)	30.0	87.0	44.7	45.9	..
שביעות רצון מהמצב הכלכלי								
מרוצה מאוד או מרוצה	329.3	37.7	44.6	56.4	78.8	72.3	19.4	7.3
לא כל כך מרוצה או בכלל לא מרוצה	231.9	29.2	(16.5)	41.1	78.3	23.9	67.5	(7.3)

(1) בני 60 ומעלה שאינם בכוח העבודה והשיבו "כן" לשאלה "האם אתה בפנסיה"? 95% מבעלי הסדר פנסיה השיבו שהם בפנסיה.

(2) כ-170 אלף בני 60 ומעלה שאינם בכוח העבודה לא הגדירו עצמם "בפנסיה", ולכן לא נכללים בנתוני לוח זה.

(3) לא כולל "לא ידוע" ו"מסרב".

(4) "טובה מאוד" או "טובה".

לוח 32- בני 60 ומעלה בפנסיה, שאינם בכוח העבודה(1), לפי אורח חיים לאחר פרישה ולפי תכונות נבחרות, 2012

מרגישים פגיעים יותר מבחינה פיזית מאז שפרשו(4)	אורח חיים לאחר פרישה(3)								סך הכל(2)	
	לומדים	מתנדבים, פעילים חברתית	עוסקים בספורט	עוסקים בפעילות תרבות	עוסקים בתחביבים	מטיילים	מטפלים בבן משפחה או במשק הבית	נפגשים עם חברים		
	אחוזים								אלפים	
47.8	16.2	19.3	40.3	37.5	41.3	48.6	51.1	70.9	563.6	סך הכל
46.2	14.4	22.6	42.5	35.4	41.5	50.2	42.5	76.3	217.9	מין
48.9	17.3	17.2	38.9	38.7	41.1	47.6	56.5	67.5	345.7	גברים
										נשים
30.4	19.4	30.0	48.4	47.3	46.5	64.5	65.7	78.4	59.7	גיל
41.9	16.6	22.6	50.9	43.3	45.0	61.2	67.8	83.2	124.8	64-60
47.8	17.3	20.8	36.4	36.6	38.6	49.2	55.3	70.2	133.0	69-65
53.0	17.6	15.4	40.2	34.4	35.3	44.9	48.5	71.8	113.3	74-70
52.1	15.2	14.4	33.9	36.4	42.0	37.8	36.1	59.5	73.3	79-75
62.4	(8.2)	(11.5)	26.8	24.4	44.3	25.3	15.2	51.1	59.5	84-80
										85 ומעלה
46.6	16.7	21.8	41.4	38.0	42.3	52.3	56.8	74.9	363.1	מצב משפחתי
50.1	15.3	14.8	38.3	36.4	39.4	42.0	40.7	63.5	200.5	נשואים
										לא נשואים
43.6	17.6	19.8	42.1	39.9	43.4	49.4	52.5	71.2	506.4	קבוצת אוכלוסייה
43.2	18.4	20.4	43.2	40.1	43.7	50.3	52.5	72.1	478.2	יהודים ואחרים
85.2	..	(14.4)	24.5	(16.0)	21.9	42.2	38.0	67.7	57.1	מזה: יהודים
52.1	(5.5)	10.8	30.0	32.7	37.4	24.9	52.4	61.3	139.5	ערבים
										עולי 1990 ואילך
(35.1)	(62.6)	(46.0)	(45.1)	(45.7)	(53.6)	(67.6)	15.9	דתיות - יהודים
49.9	27.9	24.5	29.5	26.0	35.1	40.1	49.3	60.4	49.8	חרדים
49.6	12.6	16.8	42.8	36.8	39.5	45.9	54.4	66.9	195.1	דתיים
36.8	18.1	21.0	46.8	48.9	51.0	57.0	51.4	80.2	215.7	מסורתיים
										לא דתיים, חילונים
46.1	16.7	20.0	42.1	39.1	42.8	50.1	52.3	72.2	537.2	השכלה
										למדו:
62.6	8.0	10.1	26.6	15.7	24.6	35.7	40.6	58.5	148.7	מזה:
44.5	(12.1)	18.7	45.0	32.5	35.9	56.5	51.9	72.3	73.2	תעודת סיום בי"ס יסודי, או
51.1	(14.8)	(20.6)	42.0	40.1	49.0	51.5	49.8	73.5	49.4	חטיבת ביניים, או ללא תעודה
37.2	19.7	20.6	48.2	46.0	48.3	54.3	58.2	78.5	125.1	תעודת סיום בי"ס תיכון
36.1	25.8	29.5	51.4	60.5	58.2	57.4	60.6	80.4	139.4	(שאינה תעודת בגרות)
										תעודת בגרות
										תעודת סיום בי"ס על-תיכון
										(שאינה תעודה אקדמית)
										תעודה אקדמית
70.0	..	(7.0)	21.2	13.1	22.8	27.5	40.8	56.3	104.6	הכנסה ממוצעת לנפש במשק בית
55.0	8.5	15.8	31.8	27.7	38.1	36.9	52.3	66.7	186.4	(ברוטו לחודש)
29.4	29.6	28.0	56.3	58.4	53.1	69.8	56.5	84.5	193.3	עד 2,000 ש"ח
										2,001-4,000 ש"ח
										מעל 4,000 ש"ח
37.4	25.9	28.9	54.2	51.7	49.9	66.3	55.9	80.8	268.0	בעלות על הסדרי פנסיה
57.3	7.4	10.6	27.7	24.6	33.4	32.7	46.6	61.8	295.1	יש הסדר פנסיה
										אין הסדר פנסיה
48.6	21.5	21.8	47.1	33.9	40.9	55.6	57.7	76.4	76.1	הכנסה מקצבת פנסיה (נטו לחודש)
31.7	30.2	30.2	57.6	53.6	51.1	72.6	50.9	83.8	94.9	עד 4,000 ש"ח
25.9	30.3	36.4	68.0	74.9	64.8	78.7	67.2	91.1	52.2	4,001-7,500 ש"ח
										מעל 7,500 ש"ח
43.1	27.5	28.1	54.7	49.8	49.3	62.5	63.4	79.9	45.9	מחוז מגורים
71.3	(5.3)	16.7	22.9	20.8	28.4	37.8	43.4	63.4	80.4	ירושלים
44.4	(6.9)	18.9	35.8	34.2	45.3	48.0	51.6	71.7	101.3	הצפון
43.0	18.9	21.1	39.0	41.1	40.8	53.5	50.4	70.1	133.0	חיפה
46.8	26.7	22.3	56.3	45.7	43.0	52.6	53.6	77.2	110.9	המרכז
42.9	13.1	(11.0)	33.5	32.6	39.4	37.3	47.5	63.2	86.0	תל אביב
										הדרום
41.4	19.8	22.2	43.9	42.7	44.8	54.6	53.2	76.1	437.6	שביעות רצון מהחיים
71.2	(3.8)	9.6	28.4	20.2	29.7	28.2	42.8	53.3	119.5	מרוצה מאוד או מרוצה
										לא כל כך מרוצה או בכלל לא מרוצה
37.2	19.6	21.5	48.7	47.1	48.0	59.0	54.1	75.5	329.3	שביעות רצון מהמצב הכלכלי
63.1	11.5	16.4	28.4	24.2	31.8	34.1	46.8	64.7	231.9	מרוצה מאוד או מרוצה
										לא כל כך מרוצה או בכלל לא מרוצה

(1) בני 60 ומעלה שאינם בכוח העבודה והשיבו "כן" לשאלה "האם אתה בפנסיה?".

(2) כ-170 אלף בני 60 ומעלה שאינם בכוח העבודה לא הגדירו עצמם "בפנסיה", ולכן לא נכללים בנתוני לוח זה.

(3) סך הכל עשוי לעלות על 100% מאחר שיתכן שאדם עוסק בכמה פעילויות. לא כולל "אחר" ו"לא ידוע".

(4) "פגיע מאוד" או "פגיע".

לוח 33. בני 60 ומעלה בפנסיה, שאינם בכוח העבודה(1), לפי ניהול הכספים והוצאות כספיות לאחר פרישה, ולפי תכונות נבחרות, 2012

תומכים כלכלית על ידי בני משפחה	תומכים כלכלית בבן/בת או בנכד	יש אפשרות לממן טיפול סיעודי	ההוצאות על שירותי בריאות(3)		ההכנסות מאפשרות לחיות בכבוד		מקבלים עזרה בניהול הכספים	סך הכל (2)	
			לא השתנו	גדלו	במידה מועטה או לא מאפשרות	במידה (4) רבה			
אלפים									
19.0	27.3	32.2	32.1	63.9	53.4	44.8	18.2	563.6	סך הכל
13.8	33.1	31.1	30.6	66.5	49.1	49.0	12.3	217.9	מין
22.3	23.6	32.9	33.0	62.2	56.1	42.2	21.8	345.7	גברים
									נשים
19.0	36.7	42.6	51.8	41.8	48.9	51.1	(13.4)	59.7	גיל
15.1	31.4	40.9	42.6	57.0	49.6	47.5	12.1	124.8	64-60
15.9	30.3	33.1	27.5	69.7	51.4	45.8	18.6	133.0	69-65
17.0	24.0	19.4	26.7	67.4	65.6	34.4	17.1	113.3	74-70
26.4	21.2	27.5	26.0	68.7	55.6	42.6	23.2	73.3	79-75
29.1	16.1	31.5	18.7	74.5	44.6	53.1	30.5	59.5	84-80
									85 ומעלה
11.7	29.4	35.2	30.6	66.0	50.8	47.1	13.0	363.1	מצב משפחתי
32.3	23.5	26.7	34.8	60	58.1	40.6	27.5	200.5	נשואים
									לא נשואים
17.0	28.2	31.9	33.9	61.7	50.9	47.1	19.3	506.4	קבוצת אוכלוסייה
16.0	29.1	33.5	33.6	62.3	49.1	48.8	18.9	478.2	יהודים ואחרים
37.3	19.4	34.5	(15.9)	82.9	75.3	24.7	(8.4)	57.1	מזה: יהודים
35.2	17.2	(4.5)	33.3	59.2	79.3	19.8	22.8	139.5	ערבים
									עולי 1990 ואילך
..	(33.6)	(42.6)	(42.7)	(48.6)	(44.4)	(52.3)	..	15.9	דתיות - יהודים
(15.5)	33.2	22.4	23.8	74.1	54.6	41.4	23.7	49.8	חרדים
19.0	27.6	26.8	25.6	70.9	52.4	45.4	15.6	195.1	דתיים
13.7	29.2	41.4	41.9	53.3	45.1	53.4	21.6	215.7	מסורתיים
									לא דתיים, חילונים
18.2	28.2	32.6	33.1	62.9	52.4	45.8	18.1	537.2	השכלה
									למדו
									מזה:
25.3	20.7	25.5	24.5	72.4	61.6	35.5	18.4	148.7	תעודת סיום ב"ס יסודי, או
									חטיבת ביניים, או ללא תעודה
(11.3)	34.8	38.8	29.9	66.7	44.5	54.2	(8.5)	73.2	תעודת סיום ב"ס תיכון
(18.8)	33.3	26.5	31.8	61.7	61.3	37.4	(20.0)	49.4	(שאינה תעודת בגרות)
									תעודת בגרות
15.3	27.0	35.7	37.8	58.5	49.6	49.1	17.5	125.1	תעודת סיום ב"ס על-תיכון
17.0	32.5	35.9	40.6	54.9	46.2	52.4	22.5	139.4	(שאינה תעודה אקדמית)
									תעודה אקדמית
32.1	14.2	21.0	25.3	70.0	79.8	18.0	15.5	104.6	הכנסה ממוצעת לנפש במשק בית
24.3	18.5	15.1	24.9	69.4	73.1	25.9	18.5	186.4	(ברוטו לחודש)
5.6	40.4	50.6	43.1	55.0	24.4	74.8	16.6	193.3	עד 2,000 ש"ח
									4,000-2,001 ש"ח
5.6	39.6	46.7	36.0	62.4	34.6	62.9	16.2	268.0	מעל 4,000 ש"ח
31.2	16.1	19.0	28.7	65.1	70.6	28.2	20.0	295.1	בעלות על הסדרי פנסיה
									יש הסדר פנסיה
									אין הסדר פנסיה
(7.3)	31.9	32.7	34.2	63.7	53.7	42.3	18.9	76.1	הכנסה מקצבת פנסיה (נטו לחודש)
..	41.0	47.8	37.4	61.0	31.6	66.8	14.1	94.9	עד 4,000 ש"ח
..	54.9	58.8	41.3	58.7	(10.9)	86.4	(14.8)	52.2	4,001-7,500 ש"ח
									מעל 7,500 ש"ח
(17.8)	37.7	43.4	46.8	50.8	45.3	54.7	(20.2)	45.9	מחוז מגורים
21.6	20.7	23.0	19.5	73.3	67.5	32.5	(9.8)	80.4	ירושלים
22.2	23.6	35.7	29.7	68.4	55.8	41.4	20.1	101.3	הצפון
16.4	29.3	38.4	37.1	58.6	46.0	51.3	18.1	133.0	חיפה
17.0	23.6	31.6	34.0	62.9	49.0	50.5	23.0	110.9	המרכז
21.6	32.2	22.5	28.8	65.7	59.2	37.3	17.8	86.0	תל אביב
									הדרום
16.7	29.7	35.8	36.3	60.0	47.8	50.9	16.5	437.6	שביעות רצון מהחיים
27.0	19.9	19.9	18.1	77.5	73.2	24.1	23.3	119.5	מרוצה מאוד או מרוצה
									לא כל כך מרוצה או בכלל לא מרוצה
11.1	33.8	43.9	38.6	57.2	29.4	68.3	19.3	329.3	שביעות רצון מהמצב הכלכלי
30.2	18.4	15.9	23.2	73.6	87.6	11.8	16.4	231.9	מרוצה מאוד או מרוצה
									לא כל כך מרוצה או בכלל לא מרוצה

(1) בני 60 ומעלה שאינם בכוח העבודה והשיבו "כן" לשאלה "האם אתה בפנסיה"?

(2) כ-170 אלף בני 60 ומעלה שאינם בכוח העבודה לא הגדירו עצמם "בפנסיה", ולכן כללנום בתוני לוח זה.

(3) כגון: בדיקות, תרופות. 2.6% מבני 60 ומעלה בפנסיה ציינו כי הוצאותיהם הצטמצמו.

(4) "במידה רבה מאוד" או "במידה רבה".

לוח 34. בני 60 ומעלה בפנסיה, שאינם בכוח העבודה(1), לפי יחסים עם בני משפחה וחברים ולפי תכונות נבחרות, 2012

מזה: יחסים עם בן הזוג מאז הפרישה(3)	יש חברים	מזה: יחסים עם חברים מאז הפרישה(4)			יש בן זוג	סך הכל(2)	
		לא השתנו	יותר טובים	פחות טובים			
אחוזים						אלפים	
73.7	19.1	83.4	72.3	11.0	64.2	563.6	סך הכל
72.7	22.6	83.9	71.5	12.3	81.5	217.9	מין
74.6	15.8	83.2	72.8	10.2	53.3	345.7	גברים
							נשים
68.2	21.6	91.8	70.6	23.8	72.1	59.7	גיל
68.5	21.4	92.2	70.8	14.6	72.3	124.8	64-60
78.0	17.7	84.7	71.2	(9.3)	69.8	133.0	69-65
72.9	19.4	82.2	73.4	13.8	64.7	113.3	74-70
77.6	18.7	72.6	79.8	(7.6)	56.2	73.3	79-75
82.4	..	69.7	69.5	(11.3)	35.8	59.5	84-80
							85 ומעלה
74.0	19.1	85.2	72.0	10.0	98.0	363.1	מצב משפחתי
(51.1)	..	80.3	72.8	13.1	(3.1)	200.5	נשואים
							לא נשואים
74.3	18.0	83.1	74.1	10.1	62.9	506.4	קבוצת אוכלוסייה
74.7	17.6	83.1	73.8	10.2	62.9	478.2	יהודים ואחרים
68.9	27.4	86.5	57.1	19.2	75.6	57.1	מזה: יהודים
84.5	(7.5)	80.8	78.5	(6.5)	50.7	139.5	ערבים
							עולי 1990 ואילך
(80.8)	..	80.4	94.6	..	82.5	15.9	דתיות - יהודים
79.2	..	70.4	70.9	..	62.2	49.8	חרדים
76.1	17.7	80.3	71.6	13.0	63.5	195.1	דתיים
71.8	20.1	89.3	74.6	8.9	60.9	215.7	מסורתיים
							לא דתיים, חילונים
73.9	18.9	84.3	72.3	10.6	65.6	537.2	השכלה
							למדו
							מזה:
76.1	18.2	67.8	67.8	14.7	61.1	148.7	תעודת סיום בי"ס יסודי, או חטיבת ביניים, או ללא תעודה
82.2	(13.2)	92.9	69.7	15.5	70.2	73.2	תעודת סיום בי"ס תיכון
71.6	(17.6)	84.8	70.2	..	65.8	49.4	(שאינה תעודת בגרות)
							תעודת בגרות
67.0	24.3	90.7	74.2	11.0	70.5	125.1	תעודת סיום בי"ס על-תיכון
75.8	17.3	91.4	77.1	(5.9)	63.2	139.4	(שאינה תעודה אקדמית)
							תעודה אקדמית
							הכנסה ממוצעת לנפש במשק בית (ברוטו לחודש)
75.7	16.1	72.3	72.1	(11.3)	68.2	104.6	עד 2,000 ש"ח
73.3	14.3	81.1	77.6	11.3	65.2	186.4	4,000-2,001 ש"ח
72.4	25.3	93.0	69.4	10.9	62.0	193.3	מעל 4,000 ש"ח
							בעלות על הסדרי פנסיה
72.2	21.1	90.8	70.9	10.7	72.8	268.0	יש הסדר פנסיה
75.3	16.8	76.8	73.9	11.4	56.5	295.1	אין הסדר פנסיה
							הכנסה מקצבת פנסיה (נטו לחודש)
72.2	(18.1)	86.4	73.1	(8.6)	72.1	76.1	עד 4,000 ש"ח
71.4	23.8	93.0	74.3	(10.2)	76.3	94.9	7,500-4,001 ש"ח
68.5	(27.5)	98.3	64.6	(12.7)	76.1	52.2	מעל 7,500 ש"ח
							תעסוקת בן זוג
73.8	18.5	88.6	73.0	68.5	עובד
73.6	19.2	84.6	71.7	11.1	..	293.4	לא עובד
							מחוז מגורים
71.1	(23.7)	91.6	76.6	..	69.5	45.9	ירושלים
64.5	25.3	83.5	70.7	14.8	67.1	80.4	הצפון
73.2	20.0	82.6	72.7	11.6	62.2	101.3	חיפה
79.8	13.5	83.9	69.1	9.4	66.4	133.0	המרכז
74.8	15.6	83.7	73.9	(9.3)	63.1	110.9	תל אביב
74.4	(21.2)	77.9	75.1	(10.5)	57.7	86.0	הדרום
							שביעות רצון מהחיים
74.1	21.0	87.8	73.3	9.9	68.5	437.6	מרוצה מאוד או מרוצה
74.8	(9.4)	69.3	67.5	16.0	49.2	119.5	לא כל כך מרוצה או בכלל לא מרוצה
							שביעות רצון מהמצב הכלכלי
69.0	24.5	87.9	72.0	10.1	66.6	329.3	מרוצה מאוד או מרוצה
81.2	10.8	77.7	73.0	12.3	61.2	231.9	לא כל כך מרוצה או בכלל לא מרוצה

(1) בני 60 ומעלה שאינם בכוח העבודה והשיבו "כן" לשאלה "האם אתה בפנסיה"?

(2) כ-170 אלף בני 60 ומעלה שאינם בכוח העבודה לא הגדירו עצמם "בפנסיה", ולכן לא נכללים בנתוני לוח זה.

(3) לא כולל "לא ידוע" ו "מסרב". 5.7% מבני 60 ומעלה בפנסיה ציינו כי יחסיהם עם בני הזוג פחות טובים.

(4) לא כולל "לא ידוע" ו "מסרב".

לוח 35.- בני 20 ומעלה, לפי עמדות כלפי הסדרי פנסיה ופרישה מעבודה, ולפי תכונות נבחרות, 2012

סבורים כי:										סך הכל	
החיים אחרי פרישה מלאים ופעילים (1)	החיים אחרי פרישה מאפשרים להגשים חלומות (1)	גיל הפרישה צריך להיות זהה לנשים ולגברים (1)	רצוי לצאת לפנסיה יחד עם בן הזוג (1)	גיל הפרישה לנשים בישראל גבוה מדי (1)	אחרי פרישה אנשים חשים ריקנות (1)	גיל הפרישה לגברים בישראל גבוה מדי (1)	פרישה מלווה בירידה ברמת החיים (1)	יש לחייב בחוק פנסיה לעצמאים	יש לאפשר לעבוד לאחר גיל פרישה		
אלפים										4,972.3	סך הכל
42.5	50.8	51.2	54.7	57.7	61.7	62.3	73.3	75.8	86.7		מין
41.6	47.7	52.8	58.1	58.2	60.9	65.4	73.6	75.6	86.9	2,403.1	גברים
43.4	53.7	49.6	51.6	57.3	62.5	59.4	72.9	76.0	86.5	2,569.2	נשים
											גיל
35.4	49.6	56.6	51.0	51.9	66.0	57.8	60.5	60.4	85.3	584.0	24-20
40.1	51.1	54.0	58.6	60.8	67.1	66.5	72.1	76.0	86.5	2,108.8	44-25
45.6	53.2	50.4	54.8	60.0	58.4	65.0	81.2	80.9	87.3	1,497.5	64-45
51.5	48.7	42.3	47.9	51.2	52.4	52.9	73.7	81.2	89.6	472.4	74-65
43.6	41.8	39.1	44.9	47.0	47.0	44.2	65.9	70.7	83.5	309.7	75 ומעלה
											מצב משפחתי
44.2	50.6	50.0	56.1	59.6	61.4	64.0	76.6	79.9	86.5	3,235.5	נשואים
45.1	50.8	48.6	55.4	57.8	56.3	60.4	75.9	78.4	88.8	340.1	גרושים
40.4	43.8	42.0	48.7	50.4	56.3	51.4	71.3	71.1	79.8	243.5	אלמנים
37.4	52.7	57.2	51.9	54.0	65.4	60.5	63.3	64.6	88.2	1,151.9	רווקים
											קבוצת אוכלוסייה
46.9	55.9	51.2	54.3	53.3	57.2	58.0	71.0	74.5	91.3	4,139.7	יהודים ואחרים
47.4	56.9	52.4	54.6	51.9	57.9	57.0	70.4	75.0	91.5	3,922.8	מזה: יהודים
20.9	25.2	51.0	56.9	80.0	84.0	83.8	84.5	82.3	64.0	832.7	ערבים
40.6	42.1	30.5	50.8	71.4	45.9	70.9	76.2	67.8	86.1	846.4	עולי 1990 ואילך
											דתיות - יהודים
37.1	47.7	42.1	44.5	40.7	59.0	44.4	60.2	62.8	88.9	366.9	חרדים
51.9	59.8	46.8	52.0	49.0	57.0	55.5	67.8	75.7	88.6	389.7	דתיים
43.6	54.1	50.4	57.1	59.3	63.4	63.2	71.8	76.5	90.1	1,418.2	מסורתיים
51.9	60.5	57.3	55.1	49.1	53.5	55.2	72.1	76.3	94.0	1,722.0	לא דתיים, חילונים
											דתיות - בני דתות אחרות
..	24.2	36.6	45.6	74.4	85.5	75.5	85.7	78.6	44.5	79.2	דתים מאוד
19.1	25.2	52.0	60.7	82.7	84.5	86.4	86.4	82.0	67.3	438.9	דתים
24.9	24.5	50.5	49.5	79.5	81.0	83.8	82.3	80.6	66.6	237.9	לא כל כך דתיים
24.2	31.9	43.4	58.7	76.7	66.7	79.2	81.3	78.7	71.1	171.1	לא דתיים
											השכלה
42.8	51.0	51.3	55.0	57.6	61.7	62.3	73.4	75.9	87.1	4,899.6	למדו
											מזה:
29.6	35.9	48.5	54.8	63.5	66.5	65.3	72.3	73.8	79.0	775.4	תעודת סיום בי"ס יסודי, או חטיבת ביניים, או ללא תעודה
39.0	46.2	51.8	54.3	61.6	67.9	67.7	74.2	76.6	83.7	874.8	תעודת סיום בי"ס תיכון (שאינה תעודת בגרות)
38.1	52.0	53.7	56.4	57.7	66.1	62.5	68.5	69.6	87.9	997.1	תעודת בגרות
47.5	52.2	46.8	55.6	60.3	56.7	64.7	75.2	79.2	89.2	850.9	תעודת סיום בי"ס על-תיכון (שאינה תעודה אקדמית)
52.7	60.7	53.6	54.0	50.0	55.1	55.7	75.8	79.0	91.9	1,396.0	תעודה אקדמית
(26.0)	37.0	37.0	36.2	68.3	64.1	63.2	65.9	69.4	58.5	71.2	לא למדו
											הכנסה ממוצעת לנפש במשק בית (ברוטו לחודש)
30.3	36.7	49.3	54.0	66.0	71.3	68.4	75.0	72.7	76.6	1,236.2	עד 2,000 ש"ח
41.7	50.4	46.2	55.4	65.2	60.7	67.5	76.0	77.4	87.0	1,242.8	2,001-4,000 ש"ח
55.6	62.2	54.9	56.6	48.3	57.5	55.5	73.5	80.9	93.7	1,618.4	מעל 4,000 ש"ח
											מצב תעסוקה
45.2	54.7	53.0	58.1	58.0	62.0	64.2	75.0	78.1	89.4	3,241.0	מועסקים
50.0	47.1	37.3	46.4	53.9	48.8	52.0	72.5	76.4	87.0	563.6	בני 60 ומעלה בפנסיה (2)
											שביעות רצון מהחיים
44.6	52.9	52.4	55.4	56.1	60.8	61.1	72.6	75.9	87.9	4,288.1	מרוצה מאוד או מרוצה
29.8	37.2	43.4	50.8	68.6	67.9	70.1	77.9	75.7	79.0	663.3	לא כל כך מרוצה או בכלל לא מרוצה

(1) "מסכים מאוד" או "מסכים".

(2) בני 60 ומעלה שאינם בכוח העבודה והשיבו "כן" לשאלה "האם אתה בפנסיה?".

לוח 36. בני 20 ומעלה, לפי עמדות כלפי היבטים שונים בתחום הפנסיה, ולפי תכונות נבחרות, 2012

		סך הכל		הגורם העיקרי שאחראי להבטחת רמת חיים סבירה לאחר פרישה(1)			בעיה מרכזית בתחום ההסדרים הפנסיוניים						הקמת גוף ממשלתי שירכז נתוני פנסיה(1)													
							המדינה		האדם עצמו או בן זוגו		מקום העבודה		תנאי וזכויות הפנסיה אינם ברורים למבוטח		אין פיקוח ממשלתי על הסדרי הפנסיה		המבוטח אינו שולט במצב הכספים בתכנית שלו		דמי ניהול גבוהים		לא יודע		חשוב(2)		לא חשוב(3)	
		אלפים																								
סך הכל		4,972.3		61.9			22.6		11.8		29.1		25.9		20.7		6.7		17.5		90.2		5.2			
מין		2,403.1		61.0			24.4		11.7		26.7		28.6		21.5		8.4		14.6		90.0		6.1			
גברים		2,569.2		62.6			20.9		11.9		31.4		23.4		19.9		5.2		20.1		90.4		4.3			
נשים																										
קבוצת גיל		584.0		60.9			20.7		14.5		30.2		18.4		16.3		7.7		27.5		92.2		2.1			
24-20		2,108.8		62.9			23.4		10.4		35.5		24.6		20.7		7.0		12.1		92.3		4.8			
44-25		1,497.5		60.9			23.3		13.2		25.8		29.5		24.1		7.2		13.3		90.4		6.5			
64-45		472.4		63.0			19.7		10.7		18.5		30.2		21.0		5.2		24.9		87.3		5.0			
74-65		309.7		59.1			21.2		10.9		16.2		24.9		11.9		2.9		44.0		75.2		6.9			
75 ומעלה																										
מצב משפחתי		3,235.5		61.7			23.1		12.2		28.6		27.6		22.3		7.1		14.3		90.8		5.4			
נשואים		340.1		63.5			20.8		10.2		25.0		28.8		20.5		4.9		20.8		89.3		4.3			
גרועים		243.5		61.3			17.5		10.6		19.8		24.0		12.7		4.0		39.5		78.1		6.5			
אלמנים		1,151.9		61.9			22.6		11.5		34.0		20.8		17.8		6.7		20.8		91.3		4.4			
רווקים																										
קבוצת אוכלוסייה		4,139.7		58.2			25.9		11.8		29.0		24.3		21.8		5.9		18.8		88.9		5.9			
יהודים ואחרים		3,922.8		57.6			26.3		12.1		29.4		24.2		22.0		6.0		18.2		89.3		5.8			
מזה: יהודים		832.7		80.2			5.7		12.0		29.7		33.9		15.0		10.7		10.8		96.6		(1.3)			
ערבים		846.4		67.2			20.8		6.5		22.9		25.7		17.1		4.8		29.2		81.8		7.6			
עולי 1990 ואילך																										
דתיות - יהודים		366.9		53.2			26.9		9.3		33.4		14.3		16.4		5.4		30.2		85.7		4.3			
חרדים		389.7		54.1			27.7		13.1		32.9		17.4		21.1		7.1		21.5		86.6		6.6			
דתיים		1,418.2		62.3			20.7		13.5		28.1		27.3		20.7		5.0		18.8		91.6		3.6			
מסורתיים		1,722.0		55.6			30.4		11.4		28.9		25.4		24.6		6.8		14.2		88.9		7.8			
לא דתיים, חילונים																										
דתיות - בני דתות אחרות		79.2		75.2				32.9		35.9		(11.7)			89.5		..			
דתיים מאוד		438.9		83.2			4.5		11.1		32.8		31.5		15.1		9.9		10.7		97.3		(1.6)			
דתיים		237.9		79.1			7.8		11.5		23.8		33.6		18.2		11.6		12.8		94.4		..			
לא כל כך דתיים		171.1		72.6			11.5		12.1		24.4		34.5		14.0		11.7		15.4		92.8		..			
לא דתיים																										
השכלה		4,899.6		61.8			22.8		11.9		29.2		26.0		20.9		6.7		17.0		90.4		5.2			
למדו																										
מזה:																										
תעודת סיום בי"ס יסודי, או חטיבת ביניים, או ללא תעודה		775.4		67.2			15.1		10.6		22.6		27.6		14.1		7.3		28.4		87.7		3.0			
תעודת סיום בי"ס תיכון (שאינה תעודת בגרות)		874.8		64.5			17.4		14.3		28.6		26.4		20.0		7.7		17.3		91.8		3.9			
תעודת בגרות		997.1		64.0			21.7		11.7		31.7		25.2		19.1		6.4		17.5		92.0		4.2			
תעודת סיום בי"ס על-תיכון (שאינה תעודה אקדמית)		850.9		62.9			23.1		10.8		27.8		26.2		24.4		6.3		15.3		91.6		5.5			
תעודה אקדמית		1,396.0		54.8			31.1		11.9		32.3		25.4		24.4		6.3		11.3		89.2		7.8			
לא למדו		71.2		68.1			(7.4)		..		(23.2)		(19.2)			47.4		78.4		..			
הכנסה ממוצעת לנפש במשק בית (ברוטו לחודש)																										
עד 2,000 ש"ח		1,236.2		71.6			13.7		10.0		28.9		27.9		15.6		7.2		20.4		90.3		3.1			
4,000-2,001 ש"ח		1,242.8		65.9			19.2		11.4		28.9		26.8		21.3		6.4		16.6		91.0		3.8			
מעל 4,000 ש"ח		1,618.4		51.8			31.7		14.4		29.1		26.6		26.5		7.0		10.8		90.8		7.8			
מצב התעסוקה		3,241.0		60.5			25.1		11.8		33.2		25.2		23.2		6.7		11.7		92.2		5.8			
מועסקים		1,731.4		64.4			17.8		11.8		21.5		27.2		16.0		6.9		28.4		86.4		3.9			
בלתי מועסקים או לא בכוח העבודה		563.6		62.5			19.1		12.3		17.3		28.5		17.5		3.9		32.6		82.9		4.9			
בני 60 ומעלה בפנסיה(4)																										
שביעות רצון מהחיים		4,288.1		59.8			24.1		12.6		29.8		25.1		21.2		6.8		17.1		90.6		5.2			
מרוצה מאוד או מרוצה		663.3		75.5			13.0		7.1		25.5		30.9		17.5		6.0		19.9		88.0		4.9			
לא כל כך מרוצה או בכלל לא מרוצה																										
שביעות רצון מהמצב הכלכלי		2,773.4		54.6			28.0		13.6		29.6		23.9		22.1		7.3		17.1		89.8		5.7			
מרוצה מאוד או מרוצה		2,186.2		71.3			15.7		9.5		28.7		28.6		18.8		6.1		17.8		90.7		4.5			
לא כל כך מרוצה או בכלל לא מרוצה																										

(1) לא כולל "לא ידוע" או "מסרב". 0.8% ציינו את בני המשפחה כגורם האחראי.

(2) "חשוב מאוד" או "חשוב".

(3) "לא כל כך חשוב" או "בכלל לא חשוב".

(4) בני 60 ומעלה שאינם בכוח העבודה והשיבו "כן" לשאלה "האם אתה בפנסיה?".

**לוחות הנושא השנתי
2012
"התארגנויות עובדים"**

לוח 37. בני 20 ומעלה שכירים ומהם חברים בארגון עובדים, לפי ארגון העובדים, שביעות רצון מפעילות ארגון העובדים

ולפי תכונות נבחרות, 2012

מרוצים מפעילות ארגון העובדים (3)	ארגוני עובדים (1)					חברים בארגון עובדים		סך הכל שכירים	
	ההסתדרות הכללית	ההסתדרות המורים	ארגון המורים העל-יסודיים	ההסתדרות הרפואית	אחר (2)				
	אחוזים	אחוזים	אחוזים	אחוזים	אחוזים	אלפים	אלפים	אלפים	
סך הכל	61.1	15.2	4.5	4.0	13.1	24.7	685.6	2,777.1	
מין									
גברים	69.9	4.9	(2.5)	(6.2)	14.9	21.7	301.1	1,386.3	
נשים	54.2	23.1	6.0	(2.4)	11.8	27.6	384.5	1,390.8	
גיל									
24-20	(65.6)	3.8	11.4	302.5	
34-25	59.4	19.6	(3.4)	..	14.1	15.4	120.9	785.1	
44-35	56.7	15.4	7.9	..	13.5	25.8	175.7	680.3	
54-45	61.6	17.1	(3.8)	(4.3)	11.2	36.0	182.3	506.5	
64-55	66.9	10.9	(2.8)	(5.2)	11.9	40.6	160.1	394.7	
65 ומעלה	58.5	(10.8)	(21.0)	32.6	35.2	108.0	
קבוצת אוכלוסייה									
יהודים ואחרים	62.1	14.1	4.3	3.7	13.6	25.3	619.2	2,443.4	
מזה: יהודים	62.2	14.5	4.5	3.0	14.1	25.5	585.9	2,297.1	
ערבים	52.0	25.1	(5.8)	..	(9.2)	19.9	66.4	333.7	
השכלה									
למדו	61.1	15.2	4.5	4.0	13.1	24.7	684.9	2,770.8	
מזה:									
תעודת סיום בי"ס יסודי, או חטיבת ביניים, או ללא תעודה	82.4	(13.6)	16.2	42.3	261.2	
תעודת סיום בי"ס תיכון	92.4	22.0	101.0	460.1	
(שאינה תעודת בגרות)	81.4	13.1	14.2	82.6	582.3	
תעודת בגרות	77.9	9.7	9.4	25.3	128.5	508.0	
תעודת סיום בי"ס על-תיכון	37.1	26.9	8.9	8.4	17.3	34.5	329.9	956.3	
(שאינה תעודה אקדמית)									
תעודה אקדמית									
הכנסה אישית ברוטו לחודש									
עד 4,000 ש"ח	68.0	(11.8)	(14.7)	11.0	64.8	587.2	
4,001-7,500 ש"ח	66.1	14.1	(3.9)	..	10.4	20.7	189.5	915.9	
מעל 7,500 ש"ח	57.8	16.8	4.7	6.1	13.6	36.6	388.1	1,060.0	
שביעות רצון מההכנסה									
מרוצה מאוד או מרוצה	61.2	14.7	4.3	3.5	14.4	25.9	427.9	1,652.0	
לא כל כך מרוצה או בכלל לא מרוצה	61.0	16.0	4.9	(4.9)	10.9	23.1	256.9	1,112.3	
היקף משרה									
משרה מלאה	63.0	14.3	3.9	4.1	12.7	26.5	583.8	2,201.0	
משרה חלקית	50.0	20.2	(7.7)	..	15.4	19.5	101.8	523	
משלח יד									
משלח יד אקדמי	30.3	20.4	14.2	14.2	20.1	42.1	172.1	409.1	
מקצועות חופשיים וטכניים	37.5	45.4	(3.6)	..	12.6	33.8	148.1	437.7	
מנהלים	75.6	19.6	20.7	49.3	238.4	
עובדי פקידות	85.2	10.1	24.5	119.5	486.8	
סוכנים, עובדי מכירות ועובדי שירותים	82.3	(12.9)	11.1	58.2	524.8	
עובדים מקצועיים בחקלאות, בתעשייה ובבניין	90.9	(4.8)	23.1	98.5	425.8	
עובדים בלתי מקצועיים ומשלח יד לא ידוע	91.6	19.8	35.4	178.7	
ענף כלכלי									
חקלאות (A)	(16.1)	5.5	34.4	
תעשייה (כרייה וחרושת) (B)	83.8	11.8	21.1	83.9	397.3	
חשמל ומים (C)	86.7	20.7	24.2	28.1	
בנין (בנייה ועבודות הנדסה אזרחית) (D)	(8.0)	10.1	125.5	
מסחר סיווגי וקמעוני, ותיקונים (E)	84.2	5.5	19.5	356.2	
שירותי אירוח ואוכל (F)	93.3	13.2	17.2	130.0	
תחבורה, אחסנה ותקשורת (G)	91.0	29.0	49.4	170.4	
בנקאות, ביטוח ופיננסים (H)	83.7	(16.3)	31.9	38.8	121.8	
שירותים עסקיים (I)	75.2	(19.3)	10.3	38.1	371.1	
מינהל ציבורי (J)	81.8	(13.3)	45.9	62.1	135.5	
חינוך (K)	23.7	51.1	14.5	..	10.1	51.8	198.2	382.7	
שירותי בריאות, רווחה וסעד (L)	52.8	24.5	20.0	34.3	108.6	316.3	
שירותים קהילתיים, חברתיים ואישיים (M)	56.3	(35.3)	22.0	24.3	110.6	
שירותים למשק הבית ע"י פרטיים (N)	7.6	2.0	26.3	
שביעות רצון מהעבודה									
מרוצה מאוד או מרוצה	61.2	15.4	4.4	4.1	13.1	25.6	622.8	2,428.0	
לא כל כך מרוצה או בכלל לא מרוצה	59.8	(11.8)	(14.2)	17.4	60.0	344.2	

(1) מתוך החברים בארגוני עובדים.

(2) כולל: הסתדרות העובדים הלאומית, האיגוד הארצי של עיתונאי ישראל, ארגוני הסגל הבכיר והסגל הזוטרי באוניברסיטאות ו"כוח לעובד".

(3) "מרוצה מאוד" או "מרוצה".

לוח 38- בני 20 ומעלה שכירים ומהם חברים בארגון עובדים, לפי עמדות כלפי פעילות של ארגון העובדים ולפי תכונות נבחרות, 2012

סך הכל שכירים	חברים בארגון עובדים	ההנהלה מקיימת קשר עם ארגון העובדים	מסכימים כי ארגון העובדים (1)					דואג לשיפור שר העובדים
			מנהל משא ומתן עם ההנהלה	פועל בתחומי ההגנה על העובדים	פועל לרווחת העובדים	דואג לתנאי העסקה שלא קשורים לשכר	תורם לשיתוף הפעולה עם ההנהלה	
אלפים	אלפים	אלפים	אלפים	אלפים	אלפים	אלפים	אלפים	אלפים
2,777.1	685.6	24.7	66.4	71.3	66.5	64.0	59.8	55.7
1,386.3	301.1	21.7	69.5	74.3	68.4	60.2	59.5	60.2
1,390.8	384.5	27.6	64.0	68.9	65.0	67.0	60.1	52.2
302.5	11.4	3.8	(45.9)	(89.5)	(63.9)	(57.1)	..	55.0
785.1	120.9	15.4	66.4	71.4	69.3	67.3	61.3	59.5
680.3	175.7	25.8	65.8	75.1	69.8	64.0	63.2	56.4
506.5	182.3	36.0	71.3	68.5	65.0	62.8	58.9	53.4
394.7	160.1	40.6	65.6	70.9	62.2	63.0	58.5	57.1
108.0	35.2	32.6	53.7	61.6	68.6	65.3	56.3	45.1
קבוצת אוכלוסייה								
יהודים ואחרים	2,443.4	619.2	25.3	67.9	71.6	67.8	65.4	59.8
מזה: יהודים	2,297.1	585.9	25.5	68.1	72.8	68.2	65.5	59.8
ערבים	333.7	66.4	19.9	52.4	67.7	54.6	50.3	48.7
השכלה								
למדו מזה:	2,770.8	684.9	24.7	66.4	71.2	66.5	64.0	59.8
תעודת סיום ב"ס יסודי, או חטיבת ביניים, או ללא תעודה	261.2	42.3	16.2	61.5	72.5	53.7	46.4	58.1
תעודת סיום ב"ס תיכון (שאינה תעודת בגרות)	460.1	101.0	22.0	57.8	81.8	65.0	52.7	62.6
תעודת בגרות	582.3	82.6	14.2	73.8	72.7	70.3	55.6	56.7
תעודת סיום ב"ס על-תיכון (שאינה תעודה אקדמית)	508.0	128.5	25.3	66.2	68.7	66.3	63.0	52.7
תעודה אקדמית	956.3	329.9	34.5	67.9	68.4	67.6	72.2	62.7
הכנסה אישית ברוטו לחודש (למועסקים)								
עד 4,000 ש"ח	587.2	64.8	11.0	36.3	64.7	55.5	51.0	53.6
7,500-4,001 ש"ח	915.9	189.5	20.7	63.4	71.7	62.0	56.2	60.3
מעל 7,500 ש"ח	1,060.0	388.1	36.6	73.7	72.2	70.7	69.2	59.1
היקף משרה								
משרה מלאה	2,201.0	583.8	26.5	70.0	72.5	67.6	64.9	59.7
משרה חלקית	523	101.8	19.5	45.5	64.0	60.3	58.6	60.5
משלח יד								
משלח יד אקדמי	409.1	172.1	42.1	67.7	66.4	71.2	72.3	62.5
מקצועות חופשיים וטכניים	437.7	148.1	33.8	63.6	70.4	63.5	74.0	63.6
מנהלים	238.4	49.3	20.7	77.0	70.9	72.5	60.2	55.6
עובדי פקידות	486.8	119.5	24.5	73.0	72.1	70.3	63.5	58.3
סוכנים, עובדי מכירות ועובדי שירותים	524.8	58.2	11.1	52.7	76.8	52.3	44.2	46.8
עובדים מקצועיים בחקלאות, בתעשייה ובבנייה	425.8	98.5	23.1	70.7	79.2	65.6	57.1	62.0
עובדים בלתי מקצועיים ומשלח יד לא ידוע	178.7	35.4	19.8	45.9	65.1	60.9	37.7	54.9
ענף כלכלי								
חקלאות (A)	34.4	5.5	16.1	(87.3)
תעשייה (כרייה וחרושת) (B)	397.3	83.9	21.1	73.7	73.7	69.5	58.7	63.9
חשמל ומים (C)	28.1	24.2	86.0	76.9	81.3	83.2	79.3	51.4
בנייה ועבודות הנדסה אזרחית (D)	125.5	10.1	8.0	(61.0)	(79.8)	(70.0)
מסחר סיווגי וקמעוני, ותיקונים (E)	356.2	19.5	5.5	(56.7)	74.8	65.5	59.1	59.6
שירותי אירוח ואוכל (F)	130.0	17.2	13.2	(43.3)	(70.7)	(58.9)	(48.3)	(55.1)
תחבורה, אחסנה ותקשורת (G)	170.4	49.4	29.0	83.8	79.3	78.6	56.0	62.9
בנקאות, ביטוח ופיננסים (H)	121.8	38.8	31.9	80.6	75.7	75.6	72.3	57.1
שירותים עסקיים (I)	371.1	38.1	10.3	55.5	63.8	59.8	41.5	47.4
מינהל ציבורי (J)	135.5	62.1	45.9	75.1	75.3	62.7	71.2	50.4
חינוך (K)	382.7	198.2	51.8	60.9	70.2	66.8	69.2	61.7
שירותי בריאות, רווחה וסעד (L)	316.3	108.6	34.3	63.8	65.4	58.5	67.5	64.0
שירותים קהילתיים, חברתיים ואישיים (M)	110.6	24.3	22.0	58.9	66.7	76.4	69.3	56.1
שירותים למשק הבית ע"י פרטיים (N)	26.3	2.0	7.6
שביעות רצון מהעבודה								
מרוצה מאוד או מרוצה	2,428.0	622.8	25.6	67.4	72.4	68.3	64.7	61.4
לא כל כך מרוצה או בכלל לא מרוצה	344.2	60.0	17.4	57.9	61.7	50.3	58.6	45.2
שביעות רצון מהמצב הכלכלי								
מרוצה מאוד או מרוצה	1,597.9	447.6	28.0	69.0	71.8	71.3	67.0	61.8
לא כל כך מרוצה או בכלל לא מרוצה	1,174.3	236.7	20.2	61.5	70.2	57.3	58.0	55.8

(1) "מסכים מאוד" או "מסכים".

לוח 39. בני 20 ומעלה שכירים ומהם שאינם חברים בארגון עובדים, לפי סיבות לאי-חברות בארגון עובדים

ולפי תכונות נבחרות, 2012

סיבות לאי-חברות בארגון עובדים (1)				לא חברים בארגון עובדים		סך הכל שכירים	
סיבות אחרות (2)	תועיל להם חברות לא	לא יודעים על אפשרות של חברות	אין ארגון עובדים במקום העבודה	אחוזים	אלפים	אלפים	
12.2	8.9	9.5	69.2	72.9	2,024.5	2,777.1	סך הכל
13.7	10.1	8.5	67.6	75.3	1,043.9	1,386.3	מין
10.7	7.7	10.6	71.0	70.5	980.5	1,390.8	גברים
							נשים
13.5	6.1	17.6	62.8	89.8	271.6	302.5	גיל
12.0	7.6	11.8	68.4	81.7	641.4	785.1	24-20
11.3	9.9	6.8	71.8	72.1	490.5	680.3	34-25
10.3	10.4	7.4	71.9	62.9	318.6	506.5	44-35
14.1	10.9	(4.7)	70.3	58.1	229.3	394.7	54-45
17.7	(11.5)	..	68.5	67.4	72.8	108.0	64-55
							65 ומעלה
12.6	8.2	8.9	70.2	72.1	1,761.7	2,443.4	קבוצת אוכלוסייה
12.7	7.6	8.5	71.0	71.9	1,651.6	2,297.1	יהודים ואחרים
9.9	13.7	13.6	62.8	78.7	262.6	333.7	מזה: יהודים
							ערבים
12.3	9.0	9.5	69.2	72.9	2,019.9	2,770.8	השכלה
							למדו
							מזה:
12.0	10.5	10.9	66.5	82.8	216.3	261.2	תעודת סיום בי"ס יסודי, או חטיבת ביניים, או ללא תעודה
13.5	7.9	12.1	66.2	75.9	349.2	460.1	תעודת סיום בי"ס תיכון
12.7	8.2	11.7	67.5	82.6	481.0	582.3	(שאינה תעודת בגרות)
							תעודת בגרות
9.5	9.8	9.5	71.0	72.6	368.8	508.0	תעודת סיום בי"ס על-תיכון
12.8	9.2	6.0	72.0	62.8	600.6	956.3	(שאינה תעודה אקדמית)
							תעודה אקדמית
12.7	7.4	14.6	65.3	88.1	517.3	587.2	הכנסה אישית ברוטו לחודש
11.7	10.5	10.8	67.0	76.5	700.7	915.9	עד 4,000 ש"ח
12.1	8.2	3.7	75.9	60.6	642.4	1,060.0	7,500-4,001 ש"ח
							מעל 7,500 ש"ח
13.0	9.2	9.0	68.7	71.4	1,179.5	1,652.0	שביעות רצון מההכנסה
11.2	8.7	10.3	69.8	75.1	835.3	1,112.3	מרוצה מאוד או מרוצה
							לא כל כך מרוצה או בכלל לא מרוצה
12.4	9.1	8.3	70.2	72.7	1,600.1	2,201.0	היקף משרה
11.5	8.5	14.2	65.8	79.8	417.4	523	משרה מלאה
							משרה חלקית
12.8	8.1	(3.8)	75.2	57.5	235.2	409.1	משלח יד
13.6	9.4	10.1	66.9	65.5	286.7	437.7	משלח יד אקדמי
14.1	7.6	(4.1)	74.3	79.3	189.1	238.4	מקצועות חופשיים וטכניים
12.8	8.1	8.0	71.2	74.3	361.7	486.8	מנהלים
9.4	7.8	13.6	69.2	88.0	461.8	524.8	עובדי פקידות
10.7	12.2	9.8	67.4	76.4	325.3	425.8	סוכנים, עובדי מכירות ועובדי שירותים
15.9	11.2	16.4	56.5	79.0	141.2	178.7	עובדים מקצועיים בחקלאות, בתעשייה ובבינוי
							עובדים בלתי מקצועיים ומשלח יד לא ידוע
..	80.6	82.3	28.3	34.4	ענף כלכלי
14.5	11.2	9.8	64.6	78.3	311.1	397.3	חקלאות (A)
..	28.1	תעשייה (כרייה וחרושת) (B)
10.6	14.0	(6.6)	68.8	92.0	115.5	125.5	חשמל ומים (C)
7.9	6.7	11.5	73.9	93.8	334.1	356.2	בינוי (בנייה ועבודות הנדסה אזרחית) (D)
10.9	(6.6)	11.8	70.8	86.8	112.8	130.0	מסחר סטיוני וקמעוני, ותיקונים (E)
15.7	8.3	(5.4)	70.6	70.7	120.5	170.4	שירותי אירוח ואוכל (F)
(12.3)	(8.9)	(6.1)	72.8	67.4	82.1	121.8	תחבורה, אחסנה ותקשורת (G)
9.0	7.3	7.3	76.4	88.4	328.1	371.1	בנקאות, ביטוח ופיננסים (H)
26.7	(10.5)	(5.8)	57.0	53.6	72.6	135.5	שירותים עסקיים (I)
14.3	10.9	11.7	63.1	47.8	182.9	382.7	מינהל ציבורי (J)
15.1	9.0	16.3	59.6	63.8	201.8	316.3	חינוך (K)
(10.3)	(8.8)	(8.2)	72.8	77.5	85.7	110.6	שירותי בריאות, רוחה וסעד (L)
..	76.7	92.4	24.3	26.3	שירותים קהילתיים, חברתיים ואישיים (M)
							שירותים למשק הבית ע"י פרטיים (N)
12.0	8.5	9.5	69.9	71.9	1,745.7	2,428.0	שביעות רצון מהעבודה
12.9	11.5	9.8	65.5	80.5	277.1	344.2	מרוצה מאוד או מרוצה
							לא כל כך מרוצה או בכלל לא מרוצה
12.4	9.2	8.6	69.8	69.2	1,105.7	1,597.9	שביעות רצון מהמצב הכלכלי
12.1	8.5	10.6	68.6	77.9	914.8	1,174.3	מרוצה מאוד או מרוצה
							לא כל כך מרוצה או בכלל לא מרוצה

(1) מתוך אלו שאינם חברים בארגוני עובדים.

(2) כולל: המעסיק או התפקיד לא מאפשרים חברות, לא מעוניינים לשלם דמי חבר, פוחדים להתארגן במסגרת ארגון עובדים, אחר ולא יודע.

לוח 40- בני 20 ומעלה שכירים, לפי סוג חוזה העסקה, שביעות רצון מהחוזה, התנהלות במקרה של הפרת זכויות

ולפי תכונות נבחרות, 2012

מזה: במקרה של הפרת זכויות (3)			זכויותיהם הופרו בשנים האחרונות	מרוצים מחוזה העסקה (2)	סוג חוזה העסקה (1)			סך הכל שכירים	
פנו לוועד העובדים או לארגון העובדים	פנו להנהלה במקום העבודה	לא עשו כלום			חוזה העסקה	הסכם קיבוצי	חוזה אישי		
11.2	40.4	42.9	14.2	66.8	20.4	25.6	50.3	2,777.1	סך הכל
6.9	37.5	47.4	14.4	69.9	21.0	23.7	51.5	1,386.3	מין
15.7	43.5	38.2	14.0	63.7	19.7	27.4	49.2	1,390.8	גברים
..	38.9	54.1	14.1	75.9	30.3	12.6	49.3	302.5	נשים
(8.4)	44.1	41.2	16.7	66.5	19.5	17.8	59.2	785.1	גיל
(11.4)	42.7	39.9	12.7	69.4	17.3	25.7	53.9	680.3	24-20
18.2	33.0	42.4	14.3	61.8	20.1	33.9	43.7	506.5	34-25
(16.8)	37.3	42.6	12.3	63.6	19.0	40.5	36.6	394.7	44-35
..	(46.9)	(46.1)	12.0	67.8	24.4	24.5	47.6	108.0	54-45
10.4	42.8	42.5	13.7	66.0	17.3	26.7	51.9	2,443.4	64-55
10.3	42.2	43.9	13.1	66.5	17.0	27.0	51.8	2,297.1	65 ומעלה
15.9	27.1	45.0	18.0	74.6	42.8	17.7	39.0	333.7	קבוצת אוכלוסייה
11.3	40.5	42.7	14.2	66.9	20.4	25.6	50.3	2,770.8	יהודים ואחרים
..	(22.8)	58.6	11.2	66.7	42.9	17.3	35.9	261.2	מזה: יהודים
(8.9)	33.7	52.4	15.1	65.7	33.4	23.0	40.0	460.1	ערבים
(8.9)	43.9	44.0	15.1	73.6	21.8	17.0	56.2	582.3	השכלה
18.1	40.3	34.3	15.2	63.7	21.2	25.4	49.4	508.0	למדו
11.1	46.0	38.1	13.4	65.4	6.6	34.7	55.9	956.3	מזה:
(8.9)	41.3	44.0	15.7	63.8	33.9	14.3	46.8	587.2	תעודת סיום ב"ס יסודי, או
12.5	41.5	40.6	15.4	63.5	24.4	22.0	49.6	915.9	חטיבת ביניים, או ללא תעודה
11.6	40.0	42.0	12.9	70.6	8.5	36.0	53.0	1,060.0	תעודת סיום ב"ס תיכון
11.7	38.2	43.9	14.2	66.7	19.1	28.0	51.4	2,201.0	(שאינה תעודת בגרות)
(9.5)	49.6	38.0	15.5	67.5	27.3	18.0	50.4	523	תעודת בגרות
(10.3)	53.8	33.1	13.7	67.4	4.5	37.8	57.1	409.1	תעודת סיום ב"ס על-תיכון
(14.4)	38.1	43.4	17.5	61.6	13.3	34.7	50.3	437.7	(שאינה תעודה אקדמית)
..	(51.0)	(26.9)	9.1	76.9	9.5	22.3	67.5	238.4	תעודה אקדמית
(14.9)	36.5	45.5	10.9	69.2	20.5	26.7	50.2	486.8	הכנסה אישית ברוטו לחודש (למועסקים)
(8.5)	43.1	43.6	16.9	62.3	27.7	15.3	53.2	524.8	עד 4,000 ש"ח
(8.3)	34.2	52.3	15.7	67.4	35.0	22.5	41.2	425.8	7,500-4,001 ש"ח
..	(27.0)	43.4	15.5	67.0	39.2	19.2	38.5	178.7	מעל 7,500 ש"ח
..	(12.9)	83.8	35.4	(12.5)	50.1	34.4	היקף משרה
..	33.5	55.2	11.4	67.4	22.4	22.3	53.5	397.3	משרה מלאה
..	73.1	..	76.6	(16.6)	28.1	משרה חלקית
..	(24.4)	47.4	19.0	69.1	45.8	(7.0)	47.0	125.5	משלח יד
..	43.1	44.8	11.4	72.2	32.4	9.5	56.2	356.2	משלח יד אקדמי
..	48.1	43.5	24.3	69.9	38.3	11.7	47.0	130.0	מקצועות חופשיים וטכניים
..	(32.0)	48.2	14.2	69.0	14.5	29.9	54.1	170.4	מנהלים
..	(33.8)	(50.9)	11.5	73.9	(9.2)	38.8	51.8	121.8	עובדי פקידות
..	47.0	39.3	14.5	71.0	15.3	10.7	73.5	371.1	סוכנים, עובדי מכירות ועובדי שירותים
(22.2)	(28.7)	(37.2)	15.0	69.6	(4.9)	58.1	36.5	135.5	עובדים מקצועיים בחקלאות, בתעשייה ובבינוי
21.8	42.1	33.5	18.3	59.2	13.4	47.1	36.9	382.7	עובדים בלתי מקצועיים ומשלח יד לא ידוע
..	50.4	38.6	14.7	55.1	15.0	34.1	45.2	316.3	ענף כלכלי
..	..	(51.0)	13.1	63.4	17.5	25.8	54.5	110.6	חקלאות (A)
..	(91.3)	72.4	..	(27.6)	26.3	תעשייה (כרייה וחורשת) (B)
11.9	38.6	43.9	12.1	70.8	19.2	25.8	51.2	2,428.0	חשמל ומים (C)
(8.7)	46.3	39.7	29.0	35.8	28.5	24.1	44.8	344.2	בינוי (בנייה ועבודות הנדסה אזרחית) (D)
13.3	43.6	37.5	10.5	74.9	17.0	28.9	49.9	1,597.9	מסחר סיטוני וקמעוני, ותיקונים (E)
9.7	38.1	46.8	19.3	54.7	24.9	21.1	50.9	1,174.3	שירותי אירוח ואוכל (F)

(1) סך הכל עשוי לעלות על 100% מאחר שיתכן שלאדם יש חוזה שחלקו קיבוצי וחלקו אישי.

(2) בעלי חוזה אישי או הסכם קיבוצי שהשיבו: "מרוצה מאוד" או "מרוצה".

(3) 5.3% מהשכירים שזכויותיהם הופרו פנו לבית משפט.

לוח 41. בני 20 ומעלה שכירים, לפי חברות בוועד עובדים, שביעות רצון מהוועד, הערכת פעילות ועד העובדים ולפי תכונות נבחרות, 2012

מסכימים כי ועד העובדים (3)				מרוצים מתפקוד הוועד (2)	הוועד מייצג אותם (1)	יש ועד עובדים במקום העבודה	סך הכל שכירים	
פועל לשיפור סביבת העבודה של העובדים	פועל לקידום ענייני העובדים	פועל בתחומי ההגנה על העובדים	פועל לשיפור רווחת העובדים					
אחוזים							אלפים	
56.2	61.1	68.5	74.5	61.4	71.2	27.2	2,777.1	סך הכל
								מין
57.2	66.2	73.7	76.8	62.2	73.3	23.8	1,386.3	גברים
55.4	57.2	64.4	72.6	60.7	69.6	30.6	1,390.8	נשים
								גיל
57.9	54.7	61.6	65.9	65.2	63.3	11.8	302.5	24-20
58.1	62.3	62.7	73.5	57.6	67.1	18.9	785.1	34-25
56.1	61.0	67.7	73.2	56.6	66.8	28.0	680.3	44-35
53.5	58.9	68.7	74.8	69.0	74.4	36.5	506.5	54-45
56.6	62.9	74.7	78.0	61.6	76.1	41.2	394.7	64-55
59.6	67.5	74.5	75.2	58.2	82.1	30.2	108.0	65 ומעלה
								קבוצת אוכלוסייה
56.7	61.6	69.5	76.5	62.1	71.9	27.7	2,443.4	יהודים ואחרים
57.1	61.6	69.6	76.9	63.3	72.8	28.2	2,297.1	מזה: יהודים
51.7	56.8	60.0	57.0	55.1	65.7	23.7	333.7	ערבים
								השכלה
56.2	61.2	68.5	74.4	61.3	71.2	27.2	2,770.8	למדו
								מזה:
								תעודת סיום ב"ס יסודי, או
54.8	65.2	67.8	76.9	54.1	70.0	18.0	261.2	חטיבת ביניים, או ללא תעודה
								תעודת סיום ב"ס תיכון
63.5	72.3	75.7	81.3	68.0	76.6	24.5	460.1	(שאינה תעודת בגרות)
55.3	63.3	73.1	77.8	65.1	76.6	19.5	582.3	תעודת בגרות
								תעודת סיום ב"ס על-תיכון
56.2	68.0	73.5	78.8	61.4	73.0	25.6	508.0	(שאינה תעודה אקדמית)
54.3	53.9	63.1	69.3	59.0	67.1	36.5	956.3	תעודה אקדמית
								הכנסה אישית ברוטו לחודש
53.5	53.7	57.7	61.3	59.6	59.1	15.4	587.2	עד 4,000 ש"ח
56.0	58.6	64.1	73.8	56.4	67.7	22.8	915.9	7,500-4,001 ש"ח
58.0	64.3	73.8	78.2	64.6	76.3	38.5	1,060.0	מעל 7,500 ש"ח
								היקף משרה
56.9	62.5	70.4	76.1	61.9	73.4	29.3	2,201.0	משרה מלאה
52.2	53.1	57.5	64.3	58.0	58.2	20.9	523.0	משרה חלקית
								משלח יד
55.8	60.5	66.9	71.9	61.0	68.7	42.2	409.1	משלח יד אקדמי
60.2	48.7	57.2	67.5	61.5	67.1	33.2	437.7	מקצועות חופשיים וטכניים
48.9	63.4	75.5	80.2	57.1	63.7	27.1	238.4	מנהלים
51.3	65.9	76.4	83.6	60.7	80.6	31.7	486.8	עובדי פקידות
61.8	69.2	68.0	68.3	66.3	68.1	13.0	524.8	סוכנים, עובדי מכירות ועובדי שירותים
61.5	69.8	73.5	77.1	66.4	80.9	23.1	425.8	עובדים מקצועיים בחקלאות, בתעשייה ובבינוי
49.7	51.3	62.6	68.8	53.7	58.8	25.2	178.7	עובדים בלתי מקצועיים ומשלח יד לא ידוע
								ענף כלכלי
..	34.4	חקלאות (A)
58.1	69.4	74.4	80.2	57.6	67.6	26.9	397.3	תעשייה (כרייה וחרושת) (B)
58.2	72.7	92.5	89.1	83.5	92.1	95.2	28.1	חשמל ומים (C)
..	(8.9)	125.5	בינוי (בנייה ועבודות הנדסה אזרחית) (D)
48.0	54.2	68.3	74.4	49.3	56.2	7.9	356.2	מסחר סטוני וקמעוני, ותיקונים (E)
..	(7.0)	130.0	שירותי אירוח ואוכל (F)
62.5	75.4	76.4	79.6	68.7	78.8	33.6	170.4	תחבורה, אחסנה ותקשורת (G)
55.0	78.6	77.1	89.9	67.6	86.1	46.0	121.8	בנקאות, ביטוח ופיננסים (H)
55.6	57.2	60.4	76.8	48.5	54.3	8.0	371.1	שירותים עסקיים (I)
55.3	72.9	76.0	85.9	62.4	73.3	61.3	135.5	מינהל ציבורי (J)
66.0	51.9	56.9	62.0	66.0	68.7	45.1	382.7	חינוך (K)
46.1	51.2	65.6	73.7	55.5	67.8	43.0	316.3	שירותי בריאות, רווחה וסעד (L)
51.2	57.7	64.8	66.3	59.1	76.3	29.7	110.6	שירותים קהילתיים, חברתיים ואישיים (M)
..	26.3	שירותים למשק הבית ע"י פרטיים (N)
								שביעות רצון מהעבודה
58.2	63.7	70.7	75.8	64.7	73.0	28.1	2,428.0	מרוצה מאוד או מרוצה
36.8	36.0	46.8	61.6	29.1	55.1	20.6	344.2	לא כל כך מרוצה או בכלל לא מרוצה
								שביעות רצון מהמצב הכלכלי
59.3	65.4	73.7	77.1	67.1	75.3	30.8	1,597.9	מרוצה מאוד או מרוצה
50.2	53.0	58.5	69.3	50.4	63.8	22.3	1,174.3	לא כל כך מרוצה או בכלל לא מרוצה

(1) מתוך השכירים שיש ועד במקום עבודתם.

(2) מתוך השכירים שיש ועד במקום עבודתם והשיבו: "מרוצה מאוד" או "מרוצה".

(3) מתוך השכירים שיש ועד במקום עבודתם והשיבו: "מסכים מאוד" או "מסכים".

לוח 42.- בני 20 ומעלה, לפי עמדות כלפי ארגוני עובדים ולפי תכונות נבחרות, 2012

מסכימים כי במקומות עבודה שבהם יש ארגוני עובדים(1)												מסכימים כי לעובדים יש זכות להתאגד(1)	מסכימים כי הזכות לשביתה חשובה במדינה דמוקרטית(1)	סך הכל	
המדינה	ההנהלה במקום העבודה	ועד או ארגון העובדים	מערכת המשפט	כל אחד לעצמו	ארגוני עובדים פוגעים ביעילות	עובדים פועלים לצמצום פערים	יש ביטחון תעסוקתי	יש תנאי עבודה יתר טובים יותר							
אחוזים												אלפים			
4.0	7.2	18.3	27.0	41.1	25.9	42.7	60.1	66.3	81.9	90.7	4,972.3	סך הכל			
4.7	8.2	17.9	24.9	42.8	32.0	44.5	63.5	70.4	83.7	91.6	2,403.1	מין			
3.4	6.3	18.7	28.9	39.6	20.1	41.0	57.0	62.5	80.2	89.9	2,569.2	גברים			
												נשים			
4.6	5.2	16.5	34.8	37.2	18.9	49.0	56.4	62.4	85.0	91.3	584.0	גיל			
3.9	6.9	16.5	30.4	40.6	25.4	45.5	62.3	69.0	84.1	92.6	2,108.8	24-20			
3.6	8.4	19.7	24.5	42.1	28.8	39.2	62.3	68.3	83.4	91.6	1,497.5	44-25			
4.6	8.3	22.3	18.5	42.4	30.0	38.0	55.3	61.8	74.9	86.1	472.4	64-45			
5.0	5.4	21.6	13.7	45.5	21.3	34.9	49.1	52.7	64.6	79.1	309.7	74-65			
												75 ומעלה			
4.0	7.6	19.3	26.1	41.2	28.1	42.6	62.1	67.7	81.8	91.4	3,235.5	מצב משפחתי			
3.4	8.0	18.1	23.5	43.5	23.6	35.1	54.7	60.9	79.3	87.3	340.1	נשואים			
5.2	5.9	20.2	16.4	43.5	20.4	32.3	49.1	53.4	63.1	76.9	243.5	גרשים			
4.2	6.0	15.5	32.8	39.7	21.4	47.2	58.5	66.6	87.0	92.5	1,151.9	אלמנים			
												רווקים			
3.7	7.7	16.6	28.5	41.0	27.3	40.3	58.5	65.3	80.5	90.3	4,139.7	קבוצת אוכלוסייה			
3.5	7.3	16.9	28.9	41.0	27.7	40.8	58.9	66.1	80.9	90.6	3,922.8	יהודים ואחרים			
5.8	4.6	26.9	19.5	41.7	18.5	54.4	68.0	71.3	88.9	92.5	832.7	מזה: יהודים			
5.6	14.0	12.4	20.4	44.5	23.9	30.9	49.5	52.4	69.9	84.3	846.4	ערבים			
עולי 1990 ואילך															
דתיות - יהודים															
4.4	6.3	15.0	34.1	34.7	18.3	36.5	49.8	57.4	60.2	85.4	366.9	חרדים			
3.1	5.8	18.5	30.3	38.2	25.3	41.2	59.2	65.1	79.0	89.2	389.7	דתיים			
3.0	6.7	18.6	26.5	43.3	26.1	41.8	61.2	69.0	81.7	89.1	1,418.2	מסורתיים			
3.8	8.2	15.6	29.6	41.0	31.5	41.0	58.9	65.8	85.2	93.3	1,722.0	לא דתיים, חילוניים			
דתיות - בני דתות אחרות															
5.2	5.2	26.6	18.0	42.5	16.4	53.3	67.4	72.1	87.6	91.1	518.1	דתיים ודתיים מאוד			
6.1	6.3	24.0	19.9	42.5	22.0	57.0	64.0	65.8	87.2	92.7	237.9	לא כל כך דתיים			
8.1	6.6	24.9	23.3	35.6	19.4	41.4	64.6	61.7	86.3	91.3	171.1	לא דתיים			
השכלה															
4.0	7.3	18.3	27.2	41.1	26.1	42.8	60.3	66.5	82.2	91.0	4,899.6	למדו			
												מזה:			
4.9	4.6	24.6	18.4	41.8	20.9	41.7	58.8	62.3	73.8	84.2	775.4	תעודת סיום ב"ס יסודי, או חטיבת ביניים, או ללא תעודה			
3.5	3.9	21.5	27.0	42.3	24.2	48.6	62.1	68.6	82.6	88.6	874.8	תעודת סיום ב"ס תיכון			
4.1	7.1	16.3	30.2	41.0	22.1	46.3	59.9	67.5	86.6	92.9	997.1	(שאינה תעודת בגרות) תעודת בגרות			
3.9	8.8	17.2	30.5	37.7	28.0	39.3	59.2	67.4	80.7	92.5	850.9	תעודת סיום ב"ס על-תיכון			
3.8	10.0	15.0	28.0	42.1	32.0	39.4	60.9	66.3	84.4	94.0	1,396.0	(שאינה תעודה אקדמית) תעודה אקדמית			
הכנסה ממוצעת לנפש במשק בית (ברוטו לחודש)															
4.5	6.7	21.4	22.3	42.2	21.1	44.3	59.5	64.9	78.5	88.1	1,236.2	עד 2,000 ש"ח			
3.9	7.8	17.4	25.0	44.0	21.8	44.6	59.9	66.1	81.3	90.9	1,242.8	2,001-4,000 ש"ח			
3.8	7.9	18.3	30.5	38.3	35.2	42.1	64.7	69.9	85.8	93.7	1,618.4	מעל 4,000 ש"ח			
הכנסה אישית ברוטו לחודש (למועסקים)															
5.6	5.6	19.1	27.7	40.6	18.3	43.7	58.0	64.8	83.2	92.1	647.9	עד 4,000 ש"ח			
3.9	8.2	15.7	29.2	42.2	22.3	45.2	61.3	70.4	84.0	92.3	1,009.5	4,001-7,500 ש"ח			
3.5	7.5	16.9	31.3	40.4	35.4	41.3	66.2	71.6	86.2	94.6	1,252.8	מעל 7,500 ש"ח			
מצב תעסוקה															
4.2	7.2	16.8	30.0	40.8	27.1	42.6	62.0	69.1	84.5	92.8	3,241.0	מועסקים			
3.8	7.3	21.3	21.3	41.7	23.5	42.7	56.5	61.1	77.1	86.8	1,731.4	בלתי מועסקים או לא בכוח העבודה			
מחוז מגורים															
2.9	6.1	13.9	29.9	44.2	23.7	42.0	51.5	59.8	77.6	85.9	533.3	ירושלים			
6.5	6.2	21.6	25.2	39.4	23.0	45.3	69.5	72.9	88.5	95.6	803.9	הצפון			
3.7	8.1	21.3	24.2	41.4	25.5	41.2	62.5	68.9	85.0	93.6	640	חיפה			
3.8	7.0	16.8	31.1	39.6	27.5	43.1	59.8	66.7	81.4	89.5	1,233.3	המרכז			
2.9	7.7	17.6	24.1	44.5	28.4	42.0	58.9	66.3	80.9	90.5	926.9	תל אביב			
4.4	8.4	18.3	23.0	41.3	23.6	43.0	57.5	61.4	76.7	88.1	671.1	הדרום			
..	(5.4)	21.1	38.2	30.2	31.0	37.0	53.1	62.5	82.1	91.9	163.9	אזור יהודה והשומרון(3)			
שביעות רצון מהחיים															
4.0	7.2	18.2	28.4	40.2	26.8	43.6	60.9	67.0	82.4	91.4	4,288.1	מרובה מאוד או מרובה			
4.3	7.2	19.6	18.3	46.6	19.9	37.2	55.8	62.5	78.8	86.8	663.3	לא כל כך מרובה או בכלל לא מרובה			
שביעות רצון מהמצב הכלכלי															
4.5	6.8	18.4	30.4	37.9	28.5	44.0	61.9	67.1	82.1	91.1	2,773.4	מרובה מאוד או מרובה			
3.4	7.8	18.3	22.7	45.3	22.7	41.1	58.1	65.4	81.7	90.4	2,186.2	לא כל כך מרובה או בכלל לא מרובה			

(1) "מסכים מאוד" או "מסכים".

(2) לא כולל "לא ידוע" או "מסרב".

(3) יישובים ישראליים.

שאלון
סקר חברתי 2012
"הסדרי פנסיה ופרישה"
"התארגנויות עובדים"

פרק 1. טבלת פרטים על בני משק הבית

1.10 האם < כתובת ממשל > היא הכתובת בה < אתה גר / את גרה > באופן קבוע?

לסוקר: הנח את חוברת העזר בהישג יד.

1. כן - עבור *look* 1.30

2. לא - *look* 1.20

לא ידוע, מסרב - עבור *look* 1.30

1.20.2 מהי הכתובת בה < אתה גר / את גרה > באופן קבוע

שם ישוב: (בחירה באמצעות *lookup* ישובים)

1.20 שם רחוב: (בחירה באמצעות *lookup* ישובים)

1.20.1 מספר בית:

1.20.3 מספר דירה:

טבלת הגרים בדירה

1.30 אשאל כעת על האנשים הגרים בדירה באופן קבוע.

לסוקר: הקש ENTER

נוסח *לנדסט*

1.40 שמך : שם פרטי

לסוקר: קרא את השם הפרטי של הנדגם, תקן במידת הצורך והקש ENTER

נוסח *ליתר הנפשות בדירה*

1.40 מלבדך, מי הם האנשים הגרים בדירה באופן קבוע?

הכוונה לדירה ב> מידע ממשל / אם שונה - כתובת מעודכנת>.

כולל: חיילים בשירות סדיר וכן ילדים הלומדים במוסדות חינוך עם פנימייה, כולל כתות יב.

לסוקר: אם אין נפשות נוספות במשק הבית - הקש ENTER.

שם פרטי:

1.50 לסוקר: קרא את שם המשפחה של הנדגם, תקן במידת הצורך והקש ENTER.

המשק *leaf* 1.60

נוסח ליתר הנפשות בדירה

1.50 שם משפחה:

לסוקר: אם שם המשפחה של הפרט זהה לשם המשפחה הרשום מעל, הקלד שתי נקודות והקש ENTER.

____ צבור *leaf* 1.70

1.60 מהו מספר תעודת הזהות שלך? כולל סיפרת ביקורת וכולל אפסים משמאל.

1.70 מהו יחס הקירבה של > שם הנפש בדירה < אליך?

(אופנות חסומה לקלידה)

1.40 צבור לנפש הבאה *leaf*

- | | |
|----|--------------------------|
| 1 | הנדגם |
| 2 | בן זוג / בת זוג |
| 3 | בן / בת |
| 4 | בן/בת הזוג של הבן או הבת |
| 5 | נכד / ה |
| 6 | הורה |
| 7 | הורה של בן/בת הזוג |
| 8 | אח/אחות |
| 9 | גיס/גיסה |
| 10 | סבא/סבתא |
| 11 | דוד/דודה |
| 12 | אחיין/אחיינית |
| 13 | קרוב משפחה אחר |
| 14 | ילד במשפחה אומנת |
| 15 | שותף/שותפה לדירה |
| 16 | מטפל/ת או עובד/ת משק בית |

המשק *leaf* 1.70.1

1.40 צבור לנפש הבאה *leaf*

17 לא קרוב אחר

המשק f-1.70

לא ידוע, מסרב

צבור לפנסיה הבאה לפעולה 1.40

טבלת תקציב מזון משותף

בסיום פירוט הנפשות החיות בדירה מתבצעת הבדיקה הבאה:

- אם הנדסט הוא הנפש היחידה הגרה בדירה צבור לפנסיה מ"ב f-1.100
- אם כל יתר הגרים בדירה מסומנים בפעולה 2=1.70 (בן/בת זוג) א 3=1.70 (בן/בת)
צבור לפנסיה מ"ב f-1.100 ועל צל כל הנפשות החיות בדירה
- כל השאר המשק בפעולה 1.80

1.80 האם לכל הגרים בדירה יש תקציב הוצאות משותף למזון?

1. כן צבור לפנסיה מ"ב f-1.100 ועל צל כל הנפשות החיות בדירה
 2. לא המשק לפעולה 1.90
- לא ידוע, מסרב צבור לפנסיה מ"ב f-1.100 ועל צל כל הנפשות החיות בדירה

1.90 למי מבין הגרים בדירה יש תקציב הוצאות משותף למזון איתך?

ל > שם הנפש בדירה?

1. כן
2. לא

נוסח לפנדסט

1.100 לסוקר: הקלד את מינו של <שם הנדגם>

נוסח ליתר בן/בת משק הבית

1.100 כעת אשאל על <שם בן משק הבית>

האם <שם בן משק הבית>:

1. זכר
2. נקבה

נוסח לפנדסט

1.110 באיזו שנה נולדת?

נוסח ליתר בן/בת משק הבית

1.110 באיזו שנה <נולד / נולדה> <שם בן משק הבית>?

צבור לפנסיה 1.120 (טווח 1890-2100)

□ □ □ □

לא ידוע, מסרב המשק לפעולה 1.110.1

נוסח לפנדסט

1.110.1 <בן כמה אתה / בת כמה את > ?

נוסח ליתר כני משק הבית

1.110.1 <בן / בת> כמה <שם בן משק הבית> ?
(טווח 0-99)

נוסח לנדט

1.120 באיזו ארץ נולדת על פי הגבולות הנוכחיים?

נוסח ליתר כני משק הבית

1.120 באיזו ארץ <נולד / נולדה> <שם בן משק הבית> על פי הגבולות הנוכחיים ?

1	ישראל	עבור 1.130-ל
15-2	(פירוט ארצות)	עבור 1.150-ל
16	אחר	המשק לעלה lookup ארצות
	לא ידוע	עבור לעלה 1.130
	מסרב	עבור להוראת תזרים לפני 1.160
lookup ארצות		

לסוקר: הקלד 3 אותיות ראשונות של ארץ הלידה, בחר בארץ המתאימה והקש ENTER.

עבור 1.150-ל

נוסח לנדט ילידי ישראל

1.130 באיזו ארץ נולד אביך על פי הגבולות הנוכחיים?

נוסח ליתר כני משק הבית ילידי ישראל

1.130 באיזו ארץ נולד <אביו / אביה> של <שם בן משק הבית> על פי הגבולות הנוכחיים ?

1	ישראל	עבור לעלה 1.140
15-2	(פירוט ארצות)	עבור לעלה 1.140
16	אחר	המשק לעלה lookup ארצות
	לא ידוע/ מסרב	עבור לעלה 1.140
lookup ארצות		

לסוקר: הקלד 3 אותיות ראשונות של ארץ הלידה, בחר בארץ המתאימה והקש ENTER.

המשק לעלה 1.140

נוסח לנדט ילידי ישראל

1.140 באיזו ארץ נולדה אימך על פי הגבולות הנוכחיים?

נוסח ליתר כני משק הבית ילידי ישראל

1.140 באיזו ארץ נולדה <אימו / אימה> של <שם בן משק הבית> על פי הגבולות הנוכחיים ?

1	ישראל	עבור להוראת תזרים לפני 1.160
15-2	(פירוט ארצות)	עבור להוראת תזרים לפני 1.160
16	אחר	המשק לעלה lookup ארצות
	לא ידוע/ מסרב	עבור להוראת תזרים לפני 1.160

lookup ארצות

לסוקר: הקלד 3 אותיות ראשונות של ארץ הלידה, בחר בארץ המתאימה והקש ENTER.

1.160 עבדור אהוראת תלריס לפני

נוסח אנדאט

1.150 באיזו שנה עלית לישראל?

נוסח איתר בני משק הבית

1.150 באיזו שנה > עלה / עלתה < שם בן משק הבית < לישראל ?

(טווח 1890-2100) עבדור אהוראת תלריס לפני 1.160

□ □ □ □

המשק אלאה 1.150.1

לא ידוע

עבדור אהוראת תלריס לפני 1.160

סירוב

נוסח אנדאט

1.150.1 לפני כמה שנים עלית לישראל?

נוסח איתר בני משק הבית

1.150.1 לפני כמה שנים > עלה / עלתה < שם בן משק הבית < לישראל ?

(טווח 0-99)

□ □

• את הנפש אליה שאלים בת 15 ומאלה המשק אלאה 1.160

• כל השאר עבדור אנפש הבאה אלאה 1.100

1.160 האם > אתה / את < שם בן משק הבית < :

המשק אלאה 1.170

1. <נשוי / נשואה>

אנוסח בהתאמה אצב המשפחתי

2. <חי / חיה> בנפרד

(חיים בנפרד יאלו אל שנת נישואיהם)

3. <גרש / גרושה>

4. <אלמן / אלמנה>

הנדאט - עבדור אנפש הבאה אלאה 1.100

5. <רווק / רווקה>

נפש אחרת - עבדור אלאה 1.190

לא ידוע / מסרב

נוסח אנדאט

1.170 באיזו שנה <התחתנת / התגרשת / התאלמנת > ?

עבדור א-1.180 (טווח 1890-2100)

□ □ □ □

המשק אלאה 1.170.1

לא ידוע

עבדור א-1.180

מסרב

1. <למד / למדה> רק בעבר } *המשק האלה 1.220*
2. <לומד / לומדת> כיום, כולל בחופשה
3. לא <למד / למדה> כלל במוסד לימודים } *עבור הנפש האלה ב"ה 1.100*
- לא ידוע/ מסרב *המשק האלה 1.220*

השאלה נשאלת רק על בני משק בית בני 17 +

1.220 מהי התעודה או התואר הגבוה ביותר <שקיבל / שקיבלה> <שם בן משק הבית> ?

1. תעודת סיום של בית ספר תיכון (שאינה תעודת בגרות)
 2. תעודת בגרות
 3. תעודת סיום של ביי"ס על-תיכוני שאינה תעודה אקדמית
 4. תואר אקדמי ראשון B.A, או תואר מקביל כולל תעודה אקדמית
 5. תואר אקדמי שני M.A, או תואר מקביל (כולל M.D דוקטור ברפואה)
 6. תואר אקדמי שלישי Ph.D, או תואר מקביל
 7. לא <קיבל / קיבלה> אף אחת מהתעודות שצוינו
- לא ידוע/ מסרב

פרק 2. פרטים על דירה, רכב ועזרה

2.10 כעת אשאל על דיור, רכב ועזרה בבית

לסוקר: הקש ENTER

הנדסת יחידה כא"ב

2.20 האם הדירה בה <אתה גר/ את גרה> היא בבעלותך או בשכירות?

כא"ב למה אתה עתה הנדסת לפחות נפש אחת נוספת

2.20 האם הדירה בה אתם גרים היא בבעלותכם או בשכירות?

לסוקר: בבעלותכם = בבעלות לפחות אחד מן הגרים בדירה

1. הדירה <בבעלותך/ בבעלותכם> עבור f-2.50

2. הדירה בשכירות (כולל שכירות בדמי מפתח) עבור f-2.30

3. [דירה בקיבוץ של חבר קיבוץ] עבור f-2.50

4. [דירה של בן משפחה או חבר שאינו שייך למשק הבית ולא משלמים שכר דירה]

5. הסדר אחר { הפק f-2.20.1

לא ידוע

מסרב עבור f-2.50

2.20.1 מהו הסדר המגורים <שלך / שלכם>? <פרט / פרטי>

עבור f-2.50

2.30 ממי <שכרת/ שכרתם> את הדירה?

1. מחברה ציבורית: "עמידר", "עמיגור", "פרזות", "חלמיש", "שיקמונה" וכדומה עבור f-2.40

2. מאדם פרטי (כולל מבן משפחה) עבור f-2.40

3. ממשהו אחר הפק f-2.30.1

לא ידוע עבור f-2.40

מסרב עבור f-2.40

2.30.1 ממי <שכרת / שכרתם> את הדירה? <פרט / פרטי>

2.50 בכמה חדרים <אתה גר / את גרה / אתם גרים>, כולל חצאי חדרים? כולל סלון, לא כולל מטבח, שירותים וחדר

המשמש לעסק בלבד.

לסוקר: ניתן לרשום חצאי חדרים

(טווח 0.5 - 9.5)

1/2

□ □

- אם הדירה בהצלחת הנדסת המשק לפאלה 2.60
- כל השאר עבור לפאלה 2.70

2.60 האם יש <בבעלותך / בבעלותכם> דירה נוספת?

1. כן
2. לא
 - לא ידוע/ מסרב

2.70 האם יש <בבעלותך / בבעלותכם> דירה?

1. כן
2. לא
 - לא ידוע/ מסרב

2.80 האם עומדת <לרשותך / לרשותכם> מכונית פרטית או מסחרית (עד ארבעה טון משקל כולל)?
 לסוקר: לא כולל טרקטורון או כלי רכב מנועיים דו גלגליים: אופנוע, קטנוע, טוסטוס

1. כן המשק לפאלה 2.90
2. לא
 - עבור לפאלה 2.100
 - לא ידוע/ מסרב

2.90 כמה מכוניות עומדות <לרשותך / לרשותכם> ?

- אם צומדת מכונית אחת לרשות משק הבית – המשק לפאלה 2.90.1
- אם יש יותר ממכונית אחת לרשות משק הבית עבור לפאלה 2.90.2
- לא ידוע/ מסרב עבור לפאלה 2.110

2.90.1 האם המכונית <בבעלותך/בבעלותכם> ?

1. כן עבור לפאלה 2.110
2. לא
 - לא ידוע/ מסרב

2.90.2 מתוכן, כמה מכוניות <בבעלותך/בבעלותכם> ?

- עבור לפאלה 2.110 (טווח 6-1)
- לא ידוע/ מסרב

2.110 בשנים עשר החודשים האחרונים, האם עמדה <לרשותך/לרשותכם> מכונית פרטית או מסחרית?

1. כן
 2. לא
- לא ידוע/ מסרב

אם צ"ן כי מתאזרת/ת בדירה מטפלת או עוזרת/ת מעק בית (16=1.70) – עבור פאלפה 2.111

2.110 האם מועסקת <בביתך / בביתכם> עוזרת או מטפלת המקבלת תשלום?

3. כן הנפק פאלפה 2.111
 4. לא עבור פפרק 3 פאלפה 3.10
- לא ידוע/ מסרב

2.111 כמה שעות בשבוע מועסקת העוזרת או המטפלת ?

לסוקר: הכוונה לשעות שבועיות, אם העוזרת/מטפלת מועסקת בתדירות נמוכה יותר חלק באופן

יחסי למספר שעות שבועיות.

לסוקר: אם במשק הבית יש גם עוזרת וגם מטפלת יש לרשום את מספר השעות של שתיהן יחד.

(טווח 0.5 - 336.0)

--	--	--	--

2.112 האם העוזרת או המטפלת עוסקת ב:

1. עבודות בית, כגון: ניקיון ובישול
 2. טיפול בבן משק הבית, כגון: בילדים ובקשישים
 3. גם עבודות בית וגם בטיפול בבן משק בית
 4. אחר הנפק פאלפה 2.113
- עבור פאלפה 2.120

2.113 העוזרת או המטפלת עוסקת ב: _____

2.120 אקרא בפניך רשימה של גורמים מממנים, ענה לגבי כל אחד מהם האם משלם עבור העוזרת או המטפלת.

לסוקר: הקש 1 ו-Enter, ולכל שאלה הקש: 1-כן, 2-לא

2.120.1 הנדעס יחידה פמ"פ <אתה / את> 1-כן 2-לא

פמ"פ זרה עט הנדעס לפחות נפס אחת נוספת אתם לסוקר: השייכים למשק הבית.

2.120.2 מוסד או גוף ציבורי כגון: ביטוח לאומי, לשכת רווחה 1-כן 2-לא

2.120.3 הנדעס יחידה פמ"פ מישוה אחר 1-כן 2-לא

פמ"פ זרה עט הנדעס לפחות נפס אחת נוספת מישוה אחר שאינו שייך למשק הבית

פרק 3. צמדות על מאורים

3.10 השאלות הבאות מתייחסות אליך ואל דעותיך בנושאים שונים. אפתח בשאלות לגבי מגורייך בישוב ובדירה
לסוקר: הקש ENTER

3.110 מאיזו שנה <אתה גר / את גרה> ב> שם הישוב בו גר הנדגם?<
לסוקר: אם הנדגם עונה "מספר שנים" – סמן "לא ידוע"
3.20.2 *עבור leaf* (טווח 1890-2100)
3.110.1 *המשק leaf* לא ידוע
3.20.2 *עבור leaf* מסרב

3.110.1 כמה שנים <אתה גר / את גרה> ב> שם הישוב בו גר הנדגם?<
לסוקר: עגל לחצאי שנים

(טווח 0.5 – 99) $\frac{1}{2}$

3.120 באופן כללי, האם <אתה / את> מרוצה מהאזור בו <אתה גר / את גרה> ?

1. מרוצה מאוד
2. מרוצה
3. לא כל כך מרוצה
4. בכלל לא מרוצה

3.140 האם <אתה / את> מרוצה מכמות השטחים הירוקים, הגנים הציבוריים או הפארקים, באזור בו
<אתה גר / את גרה> ?

1. מרוצה מאוד
2. מרוצה
3. לא כל כך מרוצה
4. בכלל לא מרוצה

3.150 האם <אתה / את> מרוצה מהניקיון באזור בו <אתה גר / את גרה> ?

1. מרוצה מאוד
2. מרוצה
3. לא כל כך מרוצה
4. בכלל לא מרוצה

3.170 האם <אתה מרגיש בטוח/את מרגישה בטוחה> ללכת לבדך בשעות החשיכה באזור בו <אתה גר/את
גרה> ?

1. <בטוח/בטוחה> מאוד
2. <בטוח/בטוחה>
3. לא כל כך <בטוח/בטוחה>

4. בכלל לא <בטוח/בטוחה>

5. [לא <יוצא/ יוצאת> מהבית]

3.20 מאיזו שנה <אתה גר / את גרה> בדירה זו ?

לסוקר: אם הנדגם עונה "מספר שנים" – סמן "לא ידוע"

3.30 *עבור* *אלפה* (טווח 1890-2100)

--	--	--	--

3.20.1 *המשק* *אלפה*

לא ידוע

3.30 *עבור* *אלפה*

מסרב

3.20.1 כמה שנים <אתה גר / את גרה> בדירה זו?

לסוקר: עגל לחצאי שנים

אם הנדגם עונה "מספר שנים" – סמן "לא ידוע"

(טווח 99 – 0.5)

1/2

--	--	--	--

3.30 באופן כללי, האם <אתה / את> מרוצה מהדירה בה <אתה גר / את גרה> ?

1. מרוצה מאוד

2. מרוצה

3. לא כל כך מרוצה

4. בכלל לא מרוצה

3.80 האם <אתה / את> מרוצה מהיחסים עם שכניך?

1. מרוצה מאוד

2. מרוצה

3. לא כל כך מרוצה

4. בכלל לא מרוצה

5. [אין שכנים]

פרק 4. בריאות ופריון

4.10 כעת אשאל אותך לגבי בריאות ותפקוד.

לסוקר: הקש ENTER

4.20 מהו מצב בריאותך, בדרך כלל?

- | | |
|---|--------------|
| 1 | טוב מאוד |
| 2 | טוב |
| 3 | לא כל כך טוב |
| 4 | בכלל לא טוב |
- לא ידוע, מסרב

4.30 האם יש לך בעיה בריאותית או פיזית כלשהי? הכוונה לבעיה הקיימת שישה חודשים או יותר.

- | | | |
|---|----|------------|
| 1 | כן | המשקל 4.40 |
| 2 | לא | צבור 4.80 |
- לא ידוע/ מסרב

4.40 האם בעיה זו מפריעה לך בפעולות יומיומיות?

- | | | |
|---|-----------------|------------|
| 1 | מפריעה מאוד | המשקל 4.50 |
| 2 | מפריעה | { |
| 3 | לא כל כך מפריעה | |
| 4 | בכלל לא מפריעה | |
- צבור 4.80

4.50 האם יש לך קושי ללכת או לעלות במדרגות?

1. אין קושי
2. יש קושי מועט
3. יש קושי רב
4. לא <יכול/ יכולה> בכלל

4.60 האם יש לך קושי להתלבש או להתרחץ?

1. אין קושי
2. יש קושי מועט
3. יש קושי רב
4. לא <יכול/ יכולה> בכלל

4.90 האם יש לך קושי לבצע פעולות הקשורות במשק הבית? כגון: ניקיון, קניות, סידורים מחוץ לבית וכדומה?

1. אין קושי
2. יש קושי מועט

3. יש קושי רב

4. לא <יכול/ יכולה> בכלל

4.80 האם יש לך קושי לזכור או להתרכז?

1. אין קושי

2. יש קושי מועט

3. יש קושי רב

4. לא <יכול/ יכולה> בכלל

4.20.1 האם יש לך קושי לראות? גם כש>אתה מרכיב/ את מרכיבה< משקפיים.

1. אין קושי

2. יש קושי מועט

3. יש קושי רב

4. לא רואה בכלל

4.20.2 האם יש לך קושי לשמוע?

לסוקר: אם הנדגם מרכיב מכשיר שמיעה הכוונה לקושי לשמוע גם כשמרכיב את מכשיר השמיעה.

1. אין קושי

2. יש קושי מועט

3. יש קושי רב

4. לא <שומע/ שומעת> בכלל

4.100 האם נולדו לך ילדים?

לסוקר: יש לכלול ילדים שנולדו חיים, גם אם אינם חיים כיום

המשקל - 4.110	כן	1
צבאר לפרק 5 - 5.10	לא	2
	לא ידוע, מסרב	

4.110 כמה ילדים נולדו לך?

(טווח 1-25)

לא ידוע, מסרב

פרק 5. דת

5.10 כעת אשאל אותך לגבי דת

לסוקר: הקש ENTER

5.20 האם <אתה / את>:

1. <יהודי / יהודיה> עבור *leak* 5.40
 2. <מוסלמי / מוסלמית> עבור *leak* 5.30
 3. <נוצרי / נוצרייה>
 4. <דרוזי / דרוזית>
 5. אחר
- המשק *leak* 5.20.1
- עבור *leak* 6 - 6.10 לא ידוע/ מסרב

5.20.1 האם <אתה / את>:

1. ללא דת, <אתאיסט / אתאיסטית> עבור *leak* 6 - 6.10
 2. דת אחרת
- המשק *leak* 5.20.2
- עבור *leak* 6 - 6.10 לא ידוע/ מסרב

5.20.2 מהי דתך?

_____ (75 פוזיציות)

לא ידוע/ מסרב

5.30 האם <אתה / את> רואה את עצמך כ:

1. <דתי / דתית> מאוד
 2. <דתי / דתית>
 3. לא כל כך <דתי / דתית>
 4. לא <דתי / דתית>
- עבור *leak* 5.30.1
- לא ידוע/ מסרב

5.30.1 כשהיית בן 15, האם הבית בו גדלת היה:

1. דתי מאוד
 2. דתי
 3. לא כל כך דתי
 4. לא דתי
- עבור *leak* 6 - 6.10
- לא ידוע/ מסרב

5.40 האם <אתה / את> רואה את עצמך כ:

הנפק פאפה 5.50

1. <חרדי / חרדית>
 2. <דתי / דתית>
 3. <מסורתי – דתי / מסורתית – דתית>
 4. <מסורתי / מסורתית> - לא כל כך <דתי / דתית>
 5. לא <דתי, חילוני / דתית, חילונית>
- לא ידוע/ מסרב צמור להקדמה 6.10

5.50 כשהיית בן 15, האם הבית בו גדלת היה:

1. חרדי
 2. דתי
 3. מסורתי, דתי
 4. מסורתי, לא כל כך דתי
 5. לא דתי, חילוני
- לא ידוע/ מסרב

פרק 6. כישורים: אימונים, שפות, קורסים, שירות צבאי ורישיון נהיגה

6.10 כעת אשאל אותך על לימודים

לסוקר: הקש ENTER

נוסח לאבריט יחידים (1=1.100) \leq 5.20 (1=5.20)

6.20 האם למדת או >אתה לומד / את לומדת < במוסד לימודים כלשהו? כולל ישיבה וקורסים להכשרה מקצועית.

נוסח לאבריט לא יחידים (1=1.100) \leq 5.20 (1=5.20) ולפי (2=1.100)

6.20 האם למדת או >אתה לומד / את לומדת < במוסד לימודים כלשהו? כולל קורסים להכשרה מקצועית.

- | | | |
|-----------------------|---|-------------------------------------|
| 6.31 האם \leq 5.20 | { | 1 למדת רק בעבר |
| | | 2 >לומד / לומדת < כיום, כולל בחופשה |
| 6.71 עבור \leq 5.20 | { | 3 לא למדת כלל במוסד לימודים |
| | | לא ידוע, מסרב |

טבלת מוסדות לימוד:

נוסח לאבריט רק בצבר

6.31 כעת אשאל באילו מוסדות למדת במהלך חיך.

לסוקר: הקש ENTER

נוסח לאבריט כיום

6.31 כעת אשאל באילו מוסדות למדת >אתה לומד / את לומדת < כיום.

לסוקר: הקש ENTER

6.31.1 האם למדת בבתי ספר: יסודי, חטיבת ביניים, תיכון?

לסוקר: בייס יסודי כולל: חדר, כותאב

בייס תיכון כולל: בייס אקסטרני המכין לבגרות, ישיבה קטנה וישיבה

תיכונית

1. כן- האם \leq 5.20

2. לא- עבור \leq 5.20

6.31.2 כמה שנים למדת בכל בתי הספר: יסודי, חטיבת ביניים, תיכון?

לסוקר: עגל לחצאי שנים

(טווח 0.5-90.0)

|||

6.31.3 האם למדת בבית ספר על תיכוני לא במסלול אקדמי, כגון: בי"ס לטכנאים והנדסאים, מוסד להכשרת מורים וגננות, בי"ס לאחיות?

1. כן- *המשק* *האלה* 6.31.4

2. לא- *עבור* *האלה* 6.31.5

6.31.4 כמה שנים למדת בבית ספר על תיכוני?

לסוקר: *עגל לחצאי שנים*

(טווח 0.5-90.0)

--	--	--

6.31.5 האם למדת במכינה קדם אקדמית או במכינה קדם הנדסאים?

1. כן - *המשק* *האלה* 6.31.6

2. לא- *עבור* *האלה* 6.31.7

6.31.6 כמה שנים למדת במכינה?

לסוקר: *עגל לחצאי שנים*

(טווח 0.5-90.0)

--	--	--

6.31.7 האם למדת במוסדות לימוד המעניקים תואר אקדמי?

1. כן- *המשק* *האלה* 6.31.8

2. לא *לצרכי* *יהודים* (1=1.100 וגם 1=5.20) - *עבור* *האלה* 6.31.9

לכל *השאר* - *עבור* *האלה* 6.31.11

6.31.8 כמה שנים למדת במוסדות לימוד המעניקים תואר אקדמי?

לסוקר: *מספר שנים בפועל ולא מספר שנים אקדמיות*

עגל לחצאי שנים

(טווח 0.5-90.0)

--	--	--

יציג *לצרכי* *יהודים* *האלה* (1=1.100 וגם 1=5.20):

6.31.9 האם למדת בישיבות, כולל: גבוהה, גדולה, הסדר, כולל?

לסוקר: לא כולל ישיבה קטנה וישיבה תיכונית.

1. כן- *המשק* *האלה* 6.31.10

2. לא- *עבור* *האלה* 6.31.11

6.31.10 כמה שנים למדת בישיבות?

לסוקר: *עגל לחצאי שנים*

(טווח 0.5-90.0)

--	--	--

6.31.11 האם למדת בקורסים להכשרה מקצועית, כגון: הנהלת חשבונות, תכנות, נגרות?

1. כן- המשך השאלה 6.31.12

2. לא- עבור השאלה 6.31.13

6.31.12 כמה שנים למדת בקורסים להכשרה מקצועית?

לסוקר: עגל לחצאי שנים

(טווח 0.5-90.0)

6.31.13 האם למדת במוסד לימודים אחר?

1. כן- המשך השאלה 6.31.14

2. לא- עבור השאלה 6.31.16

6.31.14 מהו שם מוסד הלימודים? _____

6.31.15 כמה שנים למדת במוסד זה?

לסוקר: עגל לחצאי שנים

(טווח 0.5-90.0)

מחולק סכום שנות לימוד (כולל חצאים) משאלות: 6.31.2, 6.31.4, 6.31.6, 6.31.8, 6.31.10, 6.31.12, 6.31.15

6.31.16 סה"כ למדת _____ (טווח 0.5-90.0) שנות לימוד?

לסוקר: אם ישנה טעות במספר שנות הלימוד, חזור לשאלות הרלוונטיות ותקן את הטעות.
אם הנדגם למד במקביל בשני מוסדות לימוד, יש לחשב את מספר השנים המצטבר.

- מציגים לשאלה רק נדגמים שלא נמדדו ב"יותר ממוסד לימודים אחד מתוך השאלות הבאות
6.31.1, 6.31.3, 6.31.5, 6.31.7, 6.31.9, 6.31.11, 6.31.13
- ענה "לא" בכל השאלות הנ"ל עבור השאלה 6.50
- לא מציגים לשאלה נדגמים שלא נמדדו את הקומבינציות הבאות: 6.31.1+6.31.3, 6.31.1+6.31.5, 6.31.1+6.31.7, 6.31.1+6.31.9, 6.31.1+6.31.11, 6.31.1+6.31.13. כלומר נדגמים שלא נמדדו במוסד אחד נוסף לבית ספר תיכון.
- האופניות בשאלה יופיצו בהתאם לתשובות לטבלת מוסדות לימוד. אם ענה שהוא לא במוסד לימודים לקראת תואר אקדמי האופנות תופיצו, אם אמר שלא לא האופנות לא תופיצו. אופנות 1 בהתאם לתשובה 6.31.3, אופנות 2 בהתאם לתשובה 6.31.5, אופנות 3 בהתאם 6.31.7, אופנות 4 בהתאם לשאלה 6.31.9, אופנות 5 בהתאם לשאלה 6.31.11, אופנות 6 בהתאם לשאלה 6.31.14.
- אופנות 4 "ישיבה גדולה" תופיצו רק לנדרים יהודים שצנו בשאלה 6.31.9 שלא נמדדו בישיבה.

נוסח לאי שלמה רק בעבר

6.40 מהו סוג מוסד הלימודים האחרון בו למדת ?

נוסח לאי שלמה כיום

6.40 מהו סוג מוסד הלימודים בו <אתה לומד / את לומדת> ?

1. בית-ספר על תיכוני לא במסלול אקדמי
2. מכינה קדם אקדמית או קדם הנדסאים
3. מוסד לימודים לקראת תואר אקדמי
4. "ישיבה גדולה" לא כולל ישיבה תיכונית
5. קורסים להכשרה מקצועית
6. <שם מוסד לימודים אחר לפי 6.31.14>
לא ידוע, מסרב

6.50 מהי התעודה או התואר הגבוה ביותר שקיבלת?

- | | |
|-----------|--|
| עבור 6.71 | 1 תעודת סיום של בית ספר תיכון (שאינה תעודת בגרות) |
| | 2 תעודת בגרות |
| | 3 תעודת סיום של ביי"ס על-תיכוני שאינה תעודה אקדמית |
| עבור 6.60 | 4 תואר אקדמי ראשון B.A, או תואר מקביל כולל תעודה אקדמית |
| | 5 תואר אקדמי שני M.A, או תואר מקביל (כולל M.D דוקטור ברפואה) |
| | 6 תואר אקדמי שלישי Ph.D, או תואר מקביל |
| | 7 לא קיבלת אף אחת מהתעודות שצוינו
לא ידוע, מסרב |

שאלות רק נדעם שאלה 6.31.7 אלפנות 1-כן שלמה או לאוים במוסד אקדמי:

6.60 היכן למדת לתואר או לתעודה האקדמית?

- 1 בארץ
- 2 בחוץ לארץ
- לא ידוע, מסרב

נוסח 1: לנדעם שלמה כיום (2=6.20) ולם לאו או לאוים במוסד לקראת תואר אקדמי (1=6.31.5):

6.61 מהו מקצוע הלימודים העיקרי שלמדת או ש <אתה לומד / את לומדת> במוסד האקדמי?

לסוקר: הקלד 3 אותיות של מקצוע הלימודים. אם שם מקצוע הלימודים לא מופיע, קלוד "אחר", לחץ על ה- Enter ורשום את שם מקצוע הלימוד.

Lookup מקצועות

נוסח 2: לנדעם שלמה רק בעבר (1=6.20) ולם לאו או לאוים במוסד לקראת תואר אקדמי (1=6.31.5):

6.61 מהו מקצוע הלימודים העיקרי שלמדת במוסד האקדמי?

לסוקר: הקלד 3 אותיות של מקצוע הלימודים. אם שם מקצוע הלימודים לא מופיע, קלוד "אחר", לחץ על ה- Enter ורשום את שם מקצוע הלימוד.

6.61.1 מהו מקצוע הלימוד? _____

Lookup מקצועות

6.71 לסוקר: סמן באיזו שפה אתה מדאין

- | | |
|---|--------|
| 1 | עברית |
| 2 | רוסית |
| 3 | ערבית |
| 4 | אנגלית |

6.99 מהי רמת ידיעותיך בשפה העברית?

לסוקר: הקש ENTER

מספר שאלה	1.טובה מאוד	2.טובה	3. בינונית	4. חלשה	5. לא יודע בכלל
6.100 בדיבור					
6.110 בקריאה					
6.120 בכתיבה					

• אם הנדעט מוסלמי או (נוצרי ואם הראיון נערך בערבית) (DatSafa_C = 1-2) עבור f-

6.211

• כל השאר הפע f- 6.200

6.200 האם שרתת בצה"ל?

- | | | |
|---|---------------|---------------|
| 1 | כן | עבור f- 6.211 |
| 2 | לא | הפע f- 6.210 |
| | לא ידוע, מסרב | |

6.210 האם עשית שירות לאומי?

- | | |
|---|---------------|
| 1 | כן |
| 2 | לא |
| | לא ידוע, מסרב |

6.211 לדעתך, באיזו מידה משפיע השירות הצבאי על הסיכוי להתקבל לעבודה?

1. משפיע מאוד
2. משפיע
3. לא כל כך משפיע
4. בכלל לא משפיע

6.212 לדעתך, באיזו מידה משפיע השירות הצבאי על קשרים אישיים?

1. משפיע מאוד
2. משפיע
3. לא כל כך משפיע
4. בכלל לא משפיע

6.220 האם יש לך רישיון נהיגה?

לסוקר: כולל רישיון למכונית, אופנוע, קטנוע וכדומה.

- | | | |
|-------------|----|---|
| האם - 6.230 | כן | 1 |
| צבאי - 7.10 | לא | 2 |
- לא ידוע, מסרב

6.230 האם <אתה נוהג / את נוהגת> ברכב?

לסוקר: כולל רישיון למכונית, אופנוע, קטנוע וכדומה.

- 1 לעיתים קרובות
 - 2 מדי פעם
 - 3 לעיתים רחוקות
 - 4 אף פעם לא
- לא ידוע, מסרב

פרק 7. שימוש במחשב ובאינטרנט

7.10 כעת אשאל על שימוש במחשב ובאינטרנט

לסוקר: הקש ENTER

7.140 בשלושת החודשים האחרונים, האם השתמשת במחשב?

1. כן- *המשק* *פאלף* 7.141

2. לא- *עבור* *פאלף* 8.10

7.141 בשלושת החודשים האחרונים, האם השתמשת באינטרנט, כולל דואר אלקטרוני?

1. כן

2. לא

7.150 היכן השתמשת במחשב בדרך כלל?

לסוקר: הקש ENTER ולכל סיבה הקש 1- כן, 2- לא

7.150.1	בבית ?	1. כן	2. לא
7.150.2	בעבודה ?	1. כן	2. לא
7.150.3	במקום אחר? כגון: בית קפה, אוניברסיטה, אצל חבר.	1. כן	2. לא

7.160 בשלושת החודשים האחרונים, לאיזה צורך השתמשת במחשב?

7.160.1	האם השתמשת במחשב לצורך עבודה ?	1. כן	2. לא
7.160.2	האם השתמשת במחשב לצורך לימודים ?	1. כן	2. לא
7.160.3	האם השתמשת במחשב לצורך חיפוש מידע? כגון: חשבון בנק, חדשות, היכרויות.	1. כן	2. לא
7.160.4	שאלה תוצג רק למי שהשתמש באינטרנט (1 = 7.141) האם השתמשת במחשב לצורך דואר אלקטרוני ?	1. כן	2. לא
7.160.5	האם השתמשת במחשב לצורך קבוצות דיון ותקשורת? כגון: צ'טים, פורומים, מסנג'ר, פייסבוק, סקייפ, טוויטר	1. כן	2. לא
7.160.6	האם השתמשת במחשב לצורך משחקים?	1. כן	2. לא
7.160.7	האם השתמשת במחשב לצורך תשלומים? כגון: לגז ולטלפון	1. כן	2. לא
7.160.8	האם השתמשת במחשב לצורך הורדת קבצים ? כגון: תוכנות, שירים, תמונות.	1. כן	2. לא
7.160.9	האם השתמשת במחשב לצורך קניית מוצרים ושירותים ? כגון: מוצרי חשמל, ריהוט, נופש.	1. כן	2. לא
7.160.10	האם השתמשת במחשב לצורך קבלת שירותים ממשרדי ממשלה באמצעות האינטרנט, כגון: הורדת טפסים, קבלת אישורים ותעודות?	1. כן	2. לא

פרק 8. תעסוקה

8.10 כעת אשאל לגבי פעילות ותעסוקה

לסוקר: הקש ENTER

נדמיט עצנו fe שירתו כזה"ל 6.200 לא ישאלו אופנות 2, 3

8.30 האם עבדת בשבוע שעבר?

לסוקר: השבוע שהסתיים בשבוע שעבר.

לא כולל עבודת עקרת בית בביתה ועבודה בהתנדבות

התנדבות בשירות לאומי נחשבת כעבודה אזרחית.

עבור אתגרים לפני 8.wp.60	כן, עבדת בשבוע שעבר	1
	היית בשירות קבע בצה"ל	2
	היית בשירות חובה בצה"ל	3
המשק לא 8.40	לא עבדת בשבוע שעבר	4
	לא ידוע, מסרב	

8.40 האם יש לך עבודה ממנה נעדרת בשבוע שעבר ?

לסוקר: כולל עסק

לסוקר: מורים בשנת שבתון ייחשבו לנעדרים ממקום עבודתם.

עבור אתגרים לפני 8.wp.60	כן	1
המשק לא 8.50	לא	2
עבור אתגרים לפני 8.wp.60	[הובטחה עבודה תוך 30 יום]	3
המשק לא 8.50	לא ידוע, מסרב	

8.50 האם חיפשת עבודה באופן פעיל בארבעת השבועות שעברו?

עבור לא 8.630	כן	1.
	לא	2.
	לא ידוע, מסרב	

8.630 אם היו מציעים לך עבודה מתאימה, האם היית <יכול / יכולה> להתחיל לעבוד בשבוע שעבר?

	כן	1.
המשק לא - 8.640	לא	2.
	לא ידוע, מסרב	

8. 640 מהי הסיבה העיקרית שבגללה לא יכולת להתחיל לעבוד בשבוע שעבר?

צבור לתזריט לפני 8.wp.60	{	1	למדת
		2	היית חולה
		3	היית במילואים
		4	לא היה סידור לילדים
המשק - 8. 640.1		5	סיבה אחרת

8.640.1 מהי הסיבה? _____

- אט צבד בשבוע שצבר (8.30 = 1) אן נצדד מצבדנתו בשבוע שצבר (8.40 = 1) צבור לשאלה 8.wp.60 (צמ' 48)
- אט משרת בקבצ (8.30 = 2) צבור לשאלה 8.wp. 230 (צמ' 51)
- אט חייף בחובה (8.30 = 3) צבור לשאלה 8.ne.730 (צמ' 61)
- אט הובטחה צבודה תוק 30 יוט (8.40 = 3) צבור לשאלה 8.ly.340 (צמ' 57)
- אט חיכש צבודה ב-4 השבועות האחרונים (8.50 = 1) צבור לשאלה 8.lp.600 (צמ' 56)
- אט לא שייק לכוח הצבודה (8.50 > 1) צבור לשאלה 8..np750 (צמ' 59)
- אט לא יכול להתחיל לצבור שבוע הבא בגלל: לימודים, לא היה סידור לילדים או סיבה אחרת צבור לשאלה 8.ny.340 (צמ' 60)
- לא יכול להתחיל לצבור (8.640) צבור לשאלה 8.lp.600 (צמ' 56)

עובד: מצב נוכחי

8.wp.60 בכמה מקומות עבודה <אתה עובד / את עובדת> ?

(טווח 1-9)

DK, R

8.wp.70 כעת אשאל פרטים על מקום עבודתך העיקרי .

לסוקר: הקש ENTER

8.wp.80 מהו שם מקום העבודה?

8.wp.90 מהי הפעילות העיקרית של מקום העבודה? כגון: ייצור, תיקון, מכירה סיטונית, מכירה

קמעונית

8.wp.100 באיזה אגף או מחלקה <אתה עובד / את עובדת> ?

8.wp.110 מהי פעולתו העיקרית של האגף או המחלקה בה <אתה עובד / את עובדת> ?

8.wp.120 איזו עבודה <אתה / את> עושה בעיקר במקום עבודה זה? כגון: <פקיד / פקידת> רישוי,

<טכנאי / טכנאית> טלפון

8.wp.130 <תאר / תארי> את הפעולות העיקריות <שאתה / שאת> עושה במקום עבודה זה, כגון:

טיפול ברישיונות יבוא, תיקון מכשירי טלפון

8.wp.140 מהו תואר המשרה שלך במקום עבודה זה? (אם יש)

נוסח לא מקום עבודה נוכחי

8.wp.150 במקום עבודה זה, האם <אתה / את> :

נוסח לא מקומות עבודה קודמים

8.wp.150 במקום עבודה זה, האם היית :

לסוקר: הצג למרואיין את החוברת בעמוד 1

- | | |
|---|---|
| 1 | <שכיר / שכירה> |
| 2 | <עצמאי: בעל עסק או מקבל תשלום מלקוחות/ עצמאית: בעלת עסק או מקבלת תשלום מלקוחות> |
| 3 | <מנהל / מנהלת> חברה בע"מ בבעלותך או בשליטתך (לפחות 51% שליטה) |
| 4 | <חבר / חברת> קואופרטיב |
| 5 | <חבר / חברת> קיבוץ |
| 6 | <בן / בת> משפחה <העובד / העובדת> ללא תשלום |
| | לא ידוע/ מסרב |

- אם שכיר או חבר קואופרטיב או לא ידוע/ מסרב המשך - 8.wp.160
- כל השאר עבור - 8.wp.170

8.wp.160 האם <אתה מקבל / את מקבלת> את שכרך ?

- | | | |
|---|---------------|-------------------|
| 1 | ממקום העבודה | עבור - 8.wp.170 |
| 2 | מחברת כוח אדם | עבור - 8.wp.170 |
| 3 | אחר | המשך - 8.wp.160.1 |
| | לא ידוע, מסרב | עבור - 8.wp.170 |

8.wp.160.1 ממי <אתה מקבל / את מקבלת> את שכרך?

8.wp.170 בדרך כלל, כמה שעות בשבוע <אתה עובד / את עובדת> כולל שעות נוספות > בשם מקום העבודה - 8.wp.80 / במקום העבודה (העיקרי) ? (למורים ולאמנים – כולל גם שעות הכנה) לסוקר: אם עובד מספר שעות לא קבוע הקלד 98

(טווח 97-1)

לא ידוע, מסרב

- אם עובד ביותר ממקום עבודה אחד (2=>8.wp.60) - המשך - 8.wp.180
- כל השאר - עבור לאבדיקת סה"כ שעות עבודה לפני 8.wp.190

8.wp.180 בדרך כלל, כמה שעות בשבוע <אתה עובד / את עובדת > כולל שעות נוספות בכל מקומות העבודה, כולל > ב>שם מקום העבודה- 8.wp.80 < במקום העבודה העיקרי > (למורים ולאמנים – כולל גם שעות הכנה)

לסוקר: אם עובד מספר שעות לא קבוע הקלד 98

(טווח 97-1)

□□

- אם מס' עצות העבודה השבועיות אינו ברור (98/א ידוע/ מסרב) המשך - 8.wp.190
- אם צורך פחות מ-35 עצות שבועיות ולפי צורך במקום אחד (wp.50.8 = 1) ולפי שכיר או חבר

קואופרטיב (wp.150.8 = 1,4) עבור - 8.wp.200

- אם צורך פחות מ-35 עצות שבועיות עבור - 8.wp.210
- אם צורך 35 עצות שבועיות או יותר עבור - 8.wp.230

8.wp.190 בדרך כלל, האם <אתה עובד / את עובדת > שלוש וחמש שעות או יותר בשבוע?

1 כן
2 לא

לא ידוע, מסרב

- אם צורך בד"כ פחות מ-35 עצות שבועיות (8.wp.190 = 2) ולפי צורך במקום אחד (wp.50.8 = 1) ולפי שכיר או חבר קואופרטיב (8.wp.150 = 1,4) המשך - 8.wp.200
- אם צורך בד"כ פחות מ-35 עצות שבועיות (8.wp.190 = 2) עבור - 8.wp.210
- אם צורך בד"כ 35 עצות שבועיות או יותר (8.wp.190 = 1) עבור - 8.wp.230

8.wp.200 האם עבודתך נחשבת למשרה מלאה?

1 כן עבור - 8.wp.230
2 לא עבור - 8.wp.210
לא ידוע, מסרב

סדרת שאלות 8.wp.210.10 - 8.wp.210 תוצאות על מסך אחד

		8.wp.210 מה הסיבות לכך <שאתה עובד / שאת עובדת > פחות משלושים וחמש שעות בשבוע ?
		לסוקר: הקש ENTER ולכל סיבה הקש 1-כן, 2-לא
1-כן	2-לא	נוסח לשכירים וחברי קואופרטיב (wp.150.8=1,4) 8.wp.210.1 חיפשת עבודה במשרה מלאה או עבודה נוספת אך לא מצאת נוסח לעצמאים ומנהלי חברות (wp.150.8=2,3) 8.wp.210.1 אין לך מספיק לקוחות או עסקאות
1-כן	2-לא	8.wp.210.3 בעבודה מסוג זה בדרך כלל עובדים פחות משלושים וחמש שעות בשבוע
1-כן	2-לא	8.wp.210.4 לא <יכול / יכולה> לעבוד יותר מסיבות של מחלה, מום, נכות וכדומה
1-כן	2-לא	8.wp.210.5 בפנסיה או בגיל גבוה
1-כן	2-לא	8.wp.210.6 <מטפל / מטפלת> בילדים, בבן משפחה או במשק הבית

8.wp.210.7	<לומד / לומדת>	1-כן	2-לא
8.wp.210.8	לא <מעוניין / מעוניינת> לעבוד יותר משלושים וחמש שעות בשבוע	1-כן	2-לא
8.wp.210.9	סיבה אחרת	1-כן	2-לא

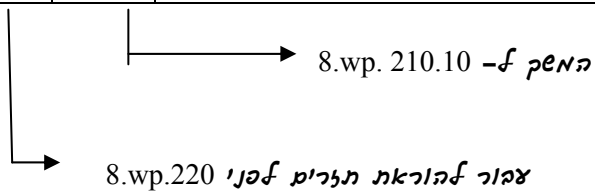

8.wp.210.10 מהי הסיבה?

- אט בסדרה 8.wp.210.9 - 8.wp.210.1 יש 1-0 מקריט *fe* תשובות "כן" צבור *f* - 8.wp.230
- כל השאר המשק *שאלה* 8.wp.220

8.wp.220 מבין הסיבות שצינת, מהי הסיבה העיקרית שבגללה <אתה עובד/את עובדת > פחות משלושים וחמש שעות בשבוע?

אל המסק יולד רק הסיבות אליהן צנה "כן" בסדרה 8.wp.210.10 - 8.wp.210.1.
אט צנה "כן" אל "סיבה אחרת" (8.wp.210.9) - יש להציג את המלל *שאלה* 8.wp. 210.10

נוסח למי שצובד או נצדר מצבאות!

8.wp.230 באופן כללי, האם <אתה / את> מרוצה מעבודתך <ב > שם מקום העבודה - 8.wp.80 / < במקום העבודה הנוכחי (העיקרי) ?

נוסח למשרתים בצבא קבע

8.wp.230 באופן כללי, האם <אתה / את> מרוצה מעבודתך בשירות קבע ?

1. מרוצה מאוד
2. מרוצה
3. לא כל כך מרוצה
4. בכלל לא מרוצה

ישאלו רק נדבמים שמדו בבית ספר על תכונ' או באוסד אקדמי - שלול 6.31.3, 6.31.5:

נוסח למי שמסר את שם מקום עבודתו ב- 8.wp.80 ShemAvoda

8.wp.231 האם עבודתך ב >שם מקום העבודה- 8.wp.80 < קשורה לתחום לימודיך האקדמיים או העל תיכוניים?

נוסח למי שמסר את שם מקום עבודתו (DK,R= 8.wp.80)

8.wp.231 האם עבודתך במקום העבודה הנוכחי (העיקרי) קשורה לתחום לימודיך האקדמיים או העל תיכוניים?

1. במידה רבה מאוד
2. במידה רבה
3. במידה מעטה
4. בכלל לא
5. [אין תחום לימודים]

ישאלים נדבמים שצנו בשאלה 8.wp.231 אופנות 3, 4, 5 וכל שאר הנדבמים שלא הגיזו בשאלה 8.wp.231

8.wp.232 באיזו מסגרת למדת את העבודה אותה <אתה/את> עושה במקום עבודה זה?

לסוקר: אם למד ביותר ממסגרת אחת, יש לבחור את מסגרת הלימוד העיקרית

1. במקום העבודה, נוכחי או קודם
2. בקורס שאינו במסגרת מקום העבודה
3. לימוד עצמי, כגון: מאינטרנט או ספרים

- אם משרת בצבא קבע (2 = 8.30) עבור להוראת תזריט לפני 8.wp.270
- כל השאר המשך ב- 8.wp.240

נוסח לעובד במקום עבודה אחד (8.wp.60=1)

8.wp.240 באיזה ישוב <אתה עובד / את עובדת>?

נוסח לעובד במספר מקומות עבודה (8.wp.60=>2)

8.wp.240 באיזה ישוב <אתה עובד / את עובדת>? <התייחס / התייחסי> <לעבודתך ב>שם מקום העבודה- 8.wp.80 < / למקום עבודתך העיקרי>.

1. ב <שם הישוב בו מתגורר> עבור - 8.wp.250
 2. בישוב אחר המשך - 8.wp.240.1.8
 3. בישובים שונים המשך - 8.wp.240.1.8
 4. [בחו"ל] עבור להוראת תזריט לפני 8.wp.270
- לא ידוע, מסרב

נוסח ראשון: פאפנות 2

8.wp.240.1 מהו שם הישוב בו <אתה/עובד / את עובדת> ?
(בחירה באמצעות lookup ישובים)

נוסח שני: פאפנות 3

8.wp.240.1 מהו שם הישוב בו <אתה/את> עובד בעיקר?

לסוקר: אם הנדגם עובד במספר ישובים קלוד ב- lookup "מספר ישובים"

8.wp.250 בדרך כלל, כמה זמן לוקח לך להגיע <ל שם מקום העבודה / למקום עבודתך (העיקרי)> ?

1. פחות מרבע שעה (עד 14 דקות) **עבד/להוראת תזריט לפני** 8.wp.270

2. רבע שעה עד חצי שעה (15 – 29 דקות)

3. חצי שעה עד שלושת רבעי שעה (30 – 44 דקות)

4. שלושת רבעי שעה עד שעה (45 – 59 דקות)

5. שעה עד שעה וחצי (60-89 דקות)

6. שעה וחצי או יותר (90 דקות או יותר)

7. [זמן לא קבוע]

8. <עובד / עובדת> בבית—**עבד/להוראת תזריט לפני** 8.wp.270

המשקל -f 8.wp.260

8.wp.260 האם מפריע לך משך הזמן שלוקח לך להגיע לעבודה?

1 מפריע מאוד

2 מפריע

3 לא כל כך מפריע

4 בכלל לא מפריע

לא ידוע, מסרב

▪ **אם חסר קיבוץ או בן משפחה פלא תשלום** (8.wp.150=5,6) **עבד -f** 8.wp.290

▪ **אם משרת בצבא קבצ (2=8.30) המשקל -f** 8.wp.270

▪ **אם שכיר או חסר קואופרטיב או עצמאי** (8.wp.150=1-4) **המשקל -f** 8.wp.270

נוסח פאנשי צבא קבצ (2=8.30) או לשכירי, לחברי קואופרטיב או (8.wp.150=1,4)

8.wp.270 לדעתך, האם יש חשש כי <תאבד / תאבדי> את עבודתך בשנה הקרובה?

נוסח עצמאי (8.wp.150=2,3)

8.wp.270 לדעתך, האם יש חשש שלא תהיה לך עבודה בשנה הקרובה?

1 אין חשש כלל

2 חשש קטן

3 חשש גדול

4 חשש גדול מאוד

8.wp.280 אם <תאבד / תאבדי> את עבודתך, מה הסיכוי כי <תמצא / תמצאי> עבודה אחרת, לפחות ברמת ההכנסה שיש לך כיום?

- 1 סיכוי גדול מאוד
- 2 סיכוי גדול
- 3 סיכוי קטן
- 4 אין סיכוי כלל
- 5 [לא אחפש]

8.wp.281 אם היית <יכול / יכולה> להרשות לעצמך מבחינה כלכלית לא לעבוד בכלל, האם היית <עובד / עובדת>?

- 1 כן
- 2 לא

8.wp.290 כמה שנים <אתה עובד / את עובדת> > ב>שם מקום העבודה / < במקום העבודה הנוכחי (העיקרי) / בשירות קבע>?

לסוקר: רשום מספר שנים מלאות ואחר כך מספר חודשים

אם עובד פחות משנה- רשום 0

מספר שנים מלאות:

(טווח 0-60)

8.wp.290.1 לסוקר: אם ציין מספר שנים מלאות בלבד- רשום 0

מספר חודשים:

(טווח 0-11)

• אם חקר קיבוצי או בן משפחה ללא תעלום (8.wp.150=5,6) עבור לפסק עבד

בארץ אי פעם 8we520

• כל השאר עבור לעלה 8.wp.320

נוסח לעובד במקום אחד (8.wp.60=1) ולאנשי צבא קבע (8.30 = 2)

8.wp.320 האם <אתה / את> מרוצה מהכנסותיך מעבודתך?

נוסח לעובד ביוזר ממקום אחד (8.wp.60=>2)

8.wp.320 האם <אתה / את> מרוצה מהכנסותיך מכל מקומות העבודה?

1. מרוצה מאוד
2. מרוצה
3. לא כל כך מרוצה
4. בכלל לא מרוצה

- נשאלים רק נדמאים אשר צנו בשאלה 8.wp.150 אופנות 1 – שכיר, אופנות 4 – חבר קואופרטיב
- כל השאר – עבור לתלמיט בפרק הסדרי פנסיה וחיסכון לקראת פרישה לפני שאלה 8.wp.809

8.wp.800 יש מעסיקים שנותנים לעובדיהם, בנוסף למשכורת, הטבות שונות. אקרא לך רשימה של הטבות. <ענה/עני> לגבי כל אחת מהן-האם תנאי עבודתך כוללים אותה:
 לסוקר: הקש Enter ולכל סיבה הקש 1- כן 2- לא

לא 2	כן 1	8.wp.800.1 השתתפות בתשלום לביטוח חיים
2	1	8.wp.800.2 תשלום מלא בעבור ימי מחלה, החל מהיום הראשון
2	1	8.wp.800.3 השתתפות בתוכנית פנסיה, כולל ביטוח מנהלים, קופת גמל
2	1	8.wp.800.4 השתתפות בקרן השתלמות
2	1	8.wp.800.5 השתתפות ברווחים או באופציות למניות
2	1	8.wp.800.6 רכב של המעסיק העומד לשימושך
2	1	8.wp.800.7 השתתפות באחזקת הרכב
2	1	8.wp.800.8 הטבות אחרות: ארוחות, השתתפות בלימודים של ילדים, עיתון יומי, טלפון סלולרי וכדומה
2	1	8.wp.800.11 השתתפות בתשלום עבור קורסים והשתלמויות
2	1	8.wp.800.9 תשלום מלא בעבור ימי חופשה – אם צנה כן עבור 8.wp.800.10 fkef

8.wp.800.10 לכמה ימי חופשה בתשלום מלא <אתה/את> זכאי בשנה? _____

מזיצים f 8.wp.809 שכירים וחברי קואופרטיב (8wp150=1,4), עצמאים ומנהלי חברה בע"מ
 (8wp150=2,3), אנשי קבצ (8.30 = 2):

"כללי - פנסיה"

8.wp.809 כעת אשאל לגבי הסדרי פנסיה וחיסכון. הסדרי פנסיה הכוונה: קרן פנסיה, ביטוח מנהלים או קופת גמל, אין הכוונה לקצבאות של הביטוח הלאומי.

לסוקר: הקש ENTER

- אט: שכיר, חבר קואופרטיב (8wp150=1,4), איש קבצ (8.30 = 2) המשק ב

8.wp.810

- אט: עצמאי, מנהלי חברה בע"מ (8wp150=2,3) עבור f 8.wp.811

8.wp.810 האם במקום עבודתך יש גיל פרישה מחייב?

1. כן

2. לא

○ אט צנה בשאלה 8.wp.800.3 "כן" עבור לתזריט אחרי 8.wp.813

○ אט צנה בשאלה 8.wp.800.3 "לא" או איש קבצ (8.30=2) עבור f – 8.wp.813

8.wp.811 האם <אתה/את מעסיק/מעסיקה> שכירים?

1. כן – המשק בשאלה 8.wp.812

2. לא – עבור f 8.wp.813

8.wp.812 כמה עובדים <אתה/את מעסיק/מעסיקה> ?

1. עד 10

2. 11 – 20

3. 21 ומעלה

8.wp.813 האם יש לך הסדרי פנסיה הכוונה: קרן פנסיה, ביטוח מנהלים או קופת גמל על שמך? כולל ממקום עבודה קודם או אם אתה מקבל תשלומי פנסיה כעת. אין הכוונה לקצבאות של הביטוח הלאומי.

1. כן

2. לא

- אט שכיר/ איש קבצ עם הסדר פנסיה או עצמאי עם הסדר פנסיה – המשק בשאלה)

8.wp.814 בלוק "תנאי פנסיה"

- אט שכיר/ איש קבצ בלי הסדר פנסיה או עצמאי בלי הסדר פנסיה או "לא ידוע"

"מסרב" – עבור f 8.wp.835 בלוק "מועסקים בלי הסדר פנסיה"

"תנאי פנסיה"

8.wp.814 האם יש לך יותר מהסדר פנסיה אחד? להזכירך, שתי קופות גמל יחשבו יותר מהסדר אחד?

1. כן
2. לא

8.wp.815 לאיזה מהסדרי הפנסיה > אתה/את שייך/שייכת?!

לסוקר: הצג למרואיין את החוברת בעמוד 2

לסוקר: פנסיה תקציבית היא תוכנית הנהוגה במשרדי ממשלה, ברשויות מקומיות ובגופים ציבוריים גדולים, ללא הפרשת סכומים חודשיים של העובד

סוג ההסדר	כן	לא
8.wp.815.1 פנסיה תקציבית	1	2
8.wp.815.2 קרן פנסיה	1	2
8.wp.815.3 קופת גמל	1	2
8.wp.815.4 ביטוח מנהלים	1	2
8.wp.815.5 ביטוח חיים עם מרכיב חסכון	1	2

- אט אמר "לא" על כל הסדרי הפנסיה (8.wp.815.1=2) ולט 8.wp.815.2=2 ולט 8.wp.815.3=2 ולט 8.wp.815.4=2 ולט 8.wp.815.5=2) או לא ידוע, מסרג- עבד ללא
 - 8.wp.835 ("באוק לא שייכים לא הסדר פנסיה")
 - אט אמר "כן" בפנסיה תקציבית (8.wp.815.1=1) - עבד ללא 8.wp.829.1
 - אט אמר "לא" בפנסיה תקציבית (8.wp.815.1=2) או לא ידוע, מסרג- עבד
- לתזרים לפני 8.wp.829.2

8.wp.829.1 מה הייתה הסיבה העיקרית לבחירה בפנסיה תקציבית ?

צבור אחרונים
8.wp.829.2

1. הצטרפת להסדר המקובל במקום העבודה
2. ההסדר התאים לך בשל רמת הסיכון הנמוכה
4. [לא בחרת]
5. אחר - צמר 8.wp.829.11

8.wp.829.11 מה הייתה הסיבה? _____

- **אם אמר "כן" בקרן פנסיה (8.wp.815.2=1) – עבור פלאטה 8.wp.829.2**
 - **אם אמר "לא" בקרן פנסיה או לא ידוע, מסרה (8.wp.815.2=2) – עבור פתגריט**
- לפני 8.wp.829.3**

8.wp.829.2 מה הייתה הסיבה העיקרית לבחירה בקרן פנסיה?

עבור לתזרים לפני

8.wp.829.3

1. הצטרפת להסדר המקובל במקום העבודה
2. ההסדר התאים לך בשל אופן השקעת הכספים
3. בגלל הטבות במס
4. ההסדר נחשב רווחי
5. [לא בחרת]
6. אחר - עבור 8.wp.829.21

8.wp.829.21 מה הייתה הסיבה?

- אט אמר "כן" בקופת מל"א (8.wp.815.3=1) - עבור ללא 8.wp.829.3
- אט אמר "לא" בקופת מל"א או לא ידוע, מסרב (8.wp.815.3=2) - עבור לתזרים לפני 8.wp.829.4

8.wp.829.3 מה הייתה הסיבה העיקרית לבחירה בקופת גמל?

עבור לתזרים לפני

8.wp.829.4

1. הצטרפת להסדר המקובל במקום העבודה
2. ההסדר התאים לך בשל אופן השקעת הכספים
3. בגלל הטבות במס
4. ההסדר נחשב רווחי
5. [לא בחרת]
6. אחר - עבור 8.wp.829.31

8.wp.829.31 מה הייתה הסיבה?

- אט אמר "כן" בביטוח מנהלים (8.wp.815.4=1) - עבור ללא 8.wp.829.4
- אט אמר "לא" בביטוח מנהלים או לא ידוע, מסרב (8.wp.815.4=2) - עבור לתזרים לפני 8.wp.829.5

8.wp.829.4 מה הייתה הסיבה העיקרית לבחירה בביטוח מנהלים ?

עבור לתזרים לפני

8.wp.829.5

1. הצטרפת להסדר המקובל במקום העבודה
2. ההסדר התאים לך בשל אופן השקעת הכספים
3. בגלל הטבות במס
4. ההסדר נחשב רווחי
5. ההסדר כולל כיסוי ביטוחי
6. [לא בחרת]
7. אחר - עבור 8.wp.829.41

8.wp.829.41 מה הייתה הסיבה? _____

- **אם אמר "כן" בביטוח חיים עם מרכיב חסכון (8.wp.815.5=1) - עבור לפאלה**
8.wp.829.5
- **אם אמר "לא" בביטוח חיים עם מרכיב חסכון או לא ידוע, מסרב (8.wp.815.5=2) -**
עבור לפאלה 8.wp.816

8.wp.829.5 מה הייתה הסיבה העיקרית לבחירה בביטוח חיים עם הרכב חסכון?

עבור לפ 8.wp.816

1. הצטרפת להסדר המקובל במקום העבודה
2. ההסדר התאים לך בשל אופן השקעת הכספים
3. בגלל הטבות במס
4. ההסדר נחשב רווחי
5. ההסדר כולל כיסוי ביטוחי
6. [לא בחרת]
7. אחר - עבור לפ 8.wp.829.51

8.wp.829.51 מה הייתה הסיבה? _____

8.wp.816 באיזו שנה הצטרפת להסדר הפנסיה הוותיק ביותר?

שנה: _____ (טווח 1890 – 2100) - עבור לפאלה 8.wp.817
לא ידוע, סירוב- המשק בפאלה 8.wp.816.1

8.wp.816.1 כמה שנות ותק צברת בהסדר הפנסיה הוותיק ביותר?

הערה לסוקר: ניתן להיעזר בדו"ח שנתי או רבעוני של הסדר הפנסיה
(טווח 0 – 99)

פסאלות הבאות הניסוח מותאם לפצלי הסדר פנסיה אחד (8.wp.814=2): "הסדר" או לפצלי יותר
מהסדר פנסיה אחד (8.wp.814=1): "לפחות אחד מהסדרי" / "הסדרי":

8.wp.817 האם <לפחות אחד מהסדרי/הסדר> הפנסיה שלך כולל כיסוי למקרה של נכות או אובדן
כושר עבודה?

לסוקר: הכוונה לפנסיה המשולמת למי שאיבד את כושרו להשתכר מעבודה כתוצאה ממחלה או
תאונה

1. כן
2. לא

8.wp.818 האם <לפחות אחד מהסדרי/הסדר> הפנסיה שלך כולל כיסוי לפנסיה שאריס או למקרה מוות? הכוונה לפנסיה שתשולם לבן הזוג או לבני משפחה במקרה של פטירה.

1. כן

2. לא

• אם שכיר/ א' קבצ עם הסדר פנסיה - המשק בלע 8.wp.819

• אם עצמאי עם הסדר פנסיה - עבור לתנאים לפני 8.wp.820

8.wp.819 האם בחישוב ההפקדה ב <הסדר/ לפחות באחד מהסדרי> הפנסיה שלך נלקחים בחשבון כל רכיבי השכר החודשי? כגון: שעות נוספות, תוספות שכר, החזר הוצאות?

1. כן

2. לא

▪ אם יש לו בק פנסיה תקציבית (1=8.wp.815.1 מ 8.wp.815.2 - 8.wp.815.5=2) - עבור בלע 8.wp.823

▪ לעצמי אחד או יותר מאר הסדרי הפנסיה (1=8.wp.815.5 - 8.wp.815.2) המשק בלע 8.wp.820

8.wp.820 האם <אתה/את יודע/ יודעת> מהו האחוז מהשכר או הסכום שאתה <מפקיד/מפקידה> <הסדרי/הסדר> הפנסיה שלך?

1. יודע במדויק

2. יודע בערך או באופן חלקי

3. לא יודע בכלל

4. לא מפקיד

8.wp.821 האם <אתה/את יודע/יודעת> מהו אחוז דמי הניהול ב <הסדרי/הסדר> הפנסיה שלך?

1. יודע במדויק

2. יודע בערך או באופן חלקי

3. לא יודע בכלל

8.wp.822 האם <אתה/את יודע/יודעת> מהן הטבות המס שנובעות <מהסדרי/מהסדר> הפנסיה שלך?

1. יודע במדויק

2. יודע בערך או באופן חלקי

3. לא יודע בכלל

8.wp.823 האם <אתה/את יודע/יודעת> איזה סכום יעמוד לרשותך ובאילו תנאים, כאשר
<תפרוש/תפרשי>?

לסוקר: אם הנדגם יודע רק את הקצבה או רק את הסכום ההוני- סמן אופנות 2.

1. יודע במדויק
2. יודע בערך או באופן חלקי
3. לא יודע בכלל

8.wp.824 האם <לפחות אחד מהסדרי/הסדר> הפנסיה שלך כולל קבלת תשלום כקצבה חודשית?

1. כן
2. לא

8.wp.825 האם <לפחות אחד מהסדרי/ הסדר> הפנסיה שלך כולל קבלת סכום חד פעמי, הוני?

1. כן
2. לא

"בחירה בהסדר פנסיה"

8.wp.826 האם <אתה/את> מרוצה מ>הסדרי/הסדר< הפנסיה שלך?

1. מרוצה מאוד
2. מרוצה
3. לא כל כך מרוצה
4. בכלל לא מרוצה

8.wp.827 האם <אתה/את מודאג/מודאגת> מביטחון הכספים ב>הסדרי/ הסדר< הפנסיה שלך בגלל

סיבות כגון הפסדים או פשיטת רגל?

1. מודאג מאוד
2. מודאג
3. לא כל כך מודאג
4. בכלל לא מודאג

8.wp.828 עם מי התייעצת לגבי הבחירה ב>הסדרי/הסדר< הפנסיה?

	כן	לא	
8.wp.828.1	1	2	יועץ מקצועי, כגון: רו"ח, עו"ד, יועץ פיננסי, סוכן ביטוח
8.wp.828.2	1	2	המעסיק או עמיתים לעבודה
8.wp.828.3	1	2	בני משפחה או חברים
8.wp.828.4	1	2	אמצעי תקשורת: עיתונים, אינטרנט

"דיווח ומעבר בין הסדרים"

8.wp.830 האם <אתה/את מקבל/מקבלת> דיווח תקופתי על מצב <החשבונות/חשבון> שלך
ב>הסדרי/הסדר< הפנסיה?

1. כן
2. לא – עמ' 8.wp.832 leaf

8.wp.831 האם הדיווח כתוב בצורה מובנת?

1. מובנת מאוד
2. מובנת
3. לא כל כך מובנת
4. בכלל לא מובנת
5. [איני נוהג לעיין בדו"ח]

8.wp.832 האם <אתה/את מודע/מודעת> לאפשרות לעבור מהסדר פנסיה אחד לשני? הכוונה להעברת
הזכויות מהסדר אחד לאחר

1. כן
2. לא

8.wp.833 האם העברת את זכויותיך מהסדר פנסיה אחד לשני?

1. כן
2. לא – עמ' 8.wp.836 f

8.wp.834 מה הייתה הסיבה העיקרית להעברת זכויותיך מהסדר אחד לאחר?

8.wp.836-f עמ'

1. החלפת מקום עבודה או התחלף המעסיק
2. רצית תנאים טובים יותר
3. אחר- המשך ל-8.wp.834.1

8.wp.834.1 מה הייתה הסיבה? _____ עמ' 8.wp.836-f

"מועסקים ללא הסדר פנסיה"

- **אם שכיר/ איש קבע בלי הסדר פנסיה או עצמאי בלי הסדר פנסיה:**

8.wp.835 מאילו מקורות <אתה/את מתכוון/מתכוונת > להתקיים לאחר שתפסיק לעבוד?

לא	כן	
		8.wp.835.1 מקרן פנסיה או הכנסה של בן הזוג או פנסיית שארים
		8.wp.835.2 מחסכונות שלך
		8.wp.835.3 מהסדר פנסיה שיהיה לך
		8.wp.835.4 מקצבאות (ביטוח לאומי או משרד ממשלתי אחר)
		8.wp.835.5 ממכירה או השכרה של נכסים פרטיים
		8.wp.835.6 מתמיכת בני משפחה
		8.wp.835.7 ירושה
		8.wp.835.8 פנסיה או קצבה מחו"ל
		8.wp.835.9 מעבודה/איני מתכוון להפסיק לעבוד
		8.wp.835.10 אופנות עצמאיות: ממכירת עסק
		8.wp.835.11 בדרך אחרת – עבור 8.wp.835.12

8.wp.835.12 באיזו דרך? _____

"ציפיות לגיל פרישה"

8.wp.836 באיזה גיל אתה/את מתכוון לפרוש מעבודה?

8.wp.836 באיזה גיל אתה/את מתכוון לפרוש מעבודה?

לסוקר: מדובר בפרישה מכל עבודה שהיא.

(199 – 20 חלל)

8.wp.837 אם הדבר היה תלוי בך, האם היית רוצה לעבוד בתשלום גם לאחר גיל הפרישה?

לסוקר: כולל גם במקום עבודה אחר או בתנאי העסקה אחרים

1. כן
2. לא

8.wp.838 עד כמה <אתה/את מודאג/ מודאגת>, שהכנסותיך לאחר פרישה לא יאפשרו לך לחיות

בכבוד?

1. מודאג מאוד

2. מודאג

3. לא כל כך מודאג

4. בכלל לא מודאג

• אם $\text{כא} \leq 55$ - צבור f 8.wp.839

• אם $\text{כא} > 55$ - צבור f 8.wp.840

8.wp.839 אם היו מעלים את גיל הפרישה בשנה האם היית <ממשיך/ ממשיכה> לעבוד?

1. כן

2. לא

• אם $\text{כא} \leq 40$ הפע f 8.wp.840

• אם $\text{כא} = 20 \Rightarrow \text{כא} > 39$ צבור f 8.wp.857

8.wp.840 אם תצטרך, האם <אתה/את מעריך/ מעריכה> שתהיה לך אפשרות כלכלית לממן הוצאות

על טיפול סיעודי לאחר גיל פרישה?

1. כן

2. לא

8.wp.840.1 האם יש לך ביטוח סיעודי?

1. כן

2. לא

"בני 40 ומעלה והסדרי פנסיה"

8.wp.841 האם <אתה/את מקבל/ מקבלת> או קיבלת תשלומי פנסיה ממקום עבודה בו עבדת בעבר,

בקצבה או כתשלום חד פעמי, לא כולל פיצויי פיטורין?

1. כן - הפע f 8.wp.842

2. לא } 8.wp.857

3. פדיון מוקדם של כספים שנצברו]

8.wp.842 האם תשלומי הפנסיה מקורם ב:

1. הסדר פרישה מוקדמת, לפני גיל פרישה ע"פ חוק *המק* 8.wp.844
2. הסדר פנסיה בגיל פרישה ע"פ חוק *צבוק* 8.wp.845
3. פנסיה מחו"ל
4. אחר *צבוק* 8.wp.842.1

8.wp.842.1 מה מקור ההסדר? _____

צבוק 8.wp.857 *אתגרי* *לפני*

8.wp.844 מה הייתה הסיבה העיקרית ליציאה לפנסיה מוקדמת?

לסוקר: הצג למדוראין את החוברת בעמוד 3

1. רצית לשנות את מקום עבודתך
2. התפקיד שלך מחייב פרישה מוקדמת
3. במסגרת קיצוצים, תוכנית הבראה או תוכניות לפרישה מוקדמת במקום העבודה
4. סיבות בריאותיות שלך או של בן משק הבית
5. סיבות משפחתיות
6. אחר - *צבוק* 8.wp.844.1

צבוק
8.wp.845

8.wp.844.1 מה הייתה הסיבה? _____

8.wp.845

נוסח *למי* *ע"כ* *לפנסיה* *כ"ל* *פרישה* 8.wp.842=2

באיזה גיל התחלת לקבל את תשלומי הפנסיה?

נוסח *למי* *ע"כ* *לפנסיה* *מוקדמת* 8.wp.842=1

באיזה גיל התחלת לקבל את תשלומי הפנסיה המוקדמת?

טווח _____ (40-99)

8.wp.846 באיזה אופן קיבלת את כספי הפנסיה?

1. קצבה - *המק* 8.wp.847
2. מענק חד פעמי, הוני - *צבוק* 8.wp.849
3. גם קצבה וגם מענק חד-פעמי, הוני - *המק* 8.wp.847

8.wp.847 מהו סכום קצבת הפנסיה החודשית > שאתה/את מקבל/ מקבלת < נטו? לסוקר: הצג למראיין את החוברת בעמוד 4

1. עד 2,000 ש"ח
2. 2,001-3,000 ש"ח
3. 3,001-4,000 ש"ח
4. 4,001-5,000 ש"ח
5. 5,001-6,000 ש"ח
6. 6,001-7,500 ש"ח
7. 7,501-10,000 ש"ח
8. 10,001-14,000 ש"ח
9. 14,001-21,000 ש"ח
10. מעל 21,000 ש"ח

8.wp.848 אם <תשווה/תשווי> את סכום הקצבה לשכרך האחרון במקום העבודה ממנו פרשת, לא כולל שכר נוכחי, האם:

1. הסכום נמוך ממחצית השכר החודשי נטו
2. הסכום נע בין 50% - 70% מהשכר החודשי נטו
3. הסכום גבוה מ 70% מהשכר החודשי נטו

8.wp.849 האם מקום העבודה ממנו פרשת סיפק תוכנית הכנה או הדרכה לפרישה?

1. כן
2. לא

8.wp.850 האם <אתה/את מאמין/מאמינה> שעשית הכנה פיננסית טובה לקראת הפרישה?

1. הכנה טובה מאוד
2. הכנה טובה
3. הכנה לא כל כך טובה
4. לא עשית הכנה פיננסית

8.wp.851 האם <אתה/את מאמין/מאמינה> שעשית הכנה נפשית טובה לקראת הפרישה?

1. הכנה טובה מאוד
2. הכנה טובה
3. הכנה לא כל כך טובה
4. לא עשית הכנה

8.wp.852 במי נעזרת כדי להתכונן לפרישה?

לא	כן		
2	1	יועץ מקצועי: רו"ח, עו"ד, יועץ פיננסי	8.wp.852.1
2	1	המעסיק או עמיתים לעבודה	8.wp.852.2
2	1	בני משפחה או חברים	8.wp.852.3
2	1	אמצעי תקשורת: עיתונים, אינטרנט	8.wp.852.4

8.wp.853 האם תהליך היציאה שלך לפנסיה כלל:

1. הפסקת עבודה בבת אחת
2. יציאה לחופשות על חשבון המעביד, כולל תקופות צינון, הסתגלות
3. הפחתת שעות העבודה בהדרגה

8.wp.854 מהי הסיבה העיקרית לכך שהתחלת לעבוד לאחר הפרישה?

עבור ל 8.wp.855

1. מעוניין/מעוניינת להישאר פעיל/פעילה
2. זקוק/זקוקה להכנסה נוספת לקיום יום יומי
3. אחר – ציין 8.wp.854.1

8.wp.854.1 מה הייתה הסיבה?

8.wp.855 האם נתקלת בקשיים למצוא עבודה אחרי הפרישה?

1. כן
2. לא

8.wp.856 באופן כללי, האם תחום עבודתך כיום קשור לתחום העיסוק במקום ממנו פרשת לפנסיה?

1. כן
2. לא

"ארגוני עובדים"

- אט חבר קיבוץ או בן משפחה ללא תשלום (8wp150=5,6) עבור f-8.we.520 "עבד בארץ אי פצט"

- כל השאר המשל f-8.wp.857

8.wp.857 כעת אשאל שאלות בנושאי ארגוני עובדים.

- אט שכיר או חבר קואופרטיב (8wp150=1,4) עבור f 8.wp.857.1
- אט עצמאי או מנהל חברה בע"מ (8wp150=2,3) ואמסיק יותר מ 10 עובדים - עבור f

8.wp.879

- אט עצמאי או מנהל חברה בע"מ (8wp150=2,3) ואמסיק פחות מ 10 עובדים או ללא אמסיק עובדים (8.wp.811=2) - עבור f "עבד בארץ אי פצט" 8.we.520

8.wp.857.1 האם <אתה/את חבר/חברה > בארגון עובדים? למשל הסתדרות, ארגון מורים, הסתדרות רפואית וכדומה, כולל איגודים מקצועיים.

1. כן

2. לא - עבור f 8.wp.863

8.wp.858 לאיזה ארגון עובדים <אתה/את שייך/שייכת>?

לסוקר: הצג למרואיין את החוברת בעמוד 5

1. ההסתדרות הכללית החדשה

2. הסתדרות המורים

3. ארגון המורים העל יסודיים

4. כוח לעובד

5. ההסתדרות הרפואית בישראל (הר"י)

6. אחד מארגוני הסגל האקדמי הזוטר באוניברסיטאות

7. אחת מארגוני הסגל האקדמי הבכיר באוניברסיטאות

8. האיגוד הארצי של עיתונאי ישראל (אגודת העיתונאים)

9. הסתדרות העובדים הלאומית

10. אחר

עבור f 8.wp.859

8.wp.859 האם <אתה/את> מרוצה מפעילות ארגון העובדים בו <אתה/את חבר/חברה>?

1. מרוצה מאוד

2. מרוצה

3. לא כל כך מרוצה

4. בכלל לא מרוצה

8.wp.860 האם מורידים משכרך או מחשבונך דמי טיפול או דמי חברות לארגון העובדים בו <אתה/את חבר/חברה> ?

1. כן

2. לא

8.wp.861 האם ההנהלה מקיימת קשר או שתוף פעולה עם ארגון העובדים בו <אתה/את חבר/חברה> ?

1. כן

2. לא

8.wp.862 עד כמה אתה/את מסכים/מסכימה כי האמירות הבאות מתארות את מה שארגון העובדים שצינת עושה ?

1- <מסכים/ מסכימה> מאד 2- <מסכים/ מסכימה> 3- לא כל כך <מסכים/ מסכימה> 4- בכלל לא <מסכים/ מסכימה>

		מסכים מאוד	מסכים	לא כל כך מסכים	בכלל לא מסכים
8.wp.862 1.	ארגון העובדים דואג לשיפור שכר העובדים במקום העבודה	1	2	3	4
8.wp.862 2.	ארגון עובדים פועל בתחומי ההגנה על העובד כגון: מניעת פיטורי עובדים, התנהגות שרירותית של המעסיק, הגנה משפטית	1	2	3	4
8.wp.862 3.	תפקיד עיקרי של ארגון עובדים הוא לנהל משא ומתן עם ההנהלה	1	2	3	4
8.wp.862 4.	ארגון עובדים תורם לשיתוף פעולה בין העובדים להנהלה	1	2	3	4
8.wp.862 5.	ארגון עובדים דואג לתנאי העסקה שאינם קשורים לשכר כגון: חופשות, ימי מחלה, הבראה	1	2	3	4
8.wp.862 6.	ארגון עובדים פועל לרווחת העובדים כגון: תלושי קניה מוזלים, הנחות, הטבות	1	2	3	4

• צמוד 8.wp.864

פ'אני חכר פארלאן צולדיט (8.wp.857.1=2):

8.wp.863 מדוע אינך חבר בארגון עובדים?

לסוקר: הצג למרואיין את החוברת בעמוד 6

צפ' 8.wp.864

1. במקום העבודה שלך אין ארגון עובדים
2. חברות לא תועיל לך
3. <מפחד/ מפחדת> להתארגן במסגרת ארגון עובדים
4. המעסיק או התפקיד שלך לא מאפשרים לך להיות <חבר/ חברה> בארגון עובדים
5. אינך <מעוניין/ מעוניינת> לשלם דמי חבר
6. אינך יודע על האפשרות להיות חבר בארגון עובדים
7. אחר - צפ' 8.wp.863.1

8.wp.863.1 מהי הסיבה? _____

8.wp.864 האם תנאי ההעסקה שלך נקבעים מכוח חוזה אישי או הסכם קיבוצי?

העפ' 8.wp.865

1. חוזה אישי
2. הסכם קיבוצי
3. חוזה אישי והסכם קיבוצי
4. אין חוזה העסקה - צפ' 8.wp.866

8.wp.865 באופן כללי האם <אתה/את> מרוצה מה <חוזה אישי/הסכם קיבוצי/חוזה אישי והסכם קיבוצי>?

1. מרוצה מאוד
2. מרוצה
3. לא כל כך מרוצה
4. בכלל לא מרוצה

8.wp.866 בשנים האחרונות, האם הופרו זכויותיך כ>עובד/ עובדת< במקום העבודה הנוכחי?

1. כן
2. לא - צפ' 8.wp.869

8.wp.867 באיזה תחום בעיקר הופרו זכויותיך?

לסוקר: הצג למרואיין את החוברת בעמוד 7

1. שכר: שכר לא שולם במלואו או במועדו, שכר נמוך משכר מינימום, שעות נוספות
2. שעות וימי עבודה: לא קיבלת מכסת ימי חופשה או הבראה
3. פנסיה: לא הופרשו עבורך כספים לקרן פנסיה
4. נתקלת באפליה על בסיס: מין, דת, מוצא, גיל וכד'

8.wp.868 במקרה שזכויותיך הופרו למי פנית?

1. להנהלה במקום העבודה
2. לוועד העובדים או ארגון העובדים
3. בית המשפט
4. לא עשית כלום

8.wp.869 מי <תעדיף/תעדיפי> שייצג אותך בפני הנהלת מקום העבודה במקרה בבעיה בשכר ובתנאי העבודה שלך?

1. <תעדיף/תעדיפי> לייצג את עצמך לבד
2. <תעדיף/תעדיפי> שארגון העובדים או הוועד ייצגו אותך
3. <תעדיף/תעדיפי> ייצוג חיצוני (למשל עו"ד, עמותות)

8.wp.870 האם במקום העבודה שלך יש ועד עובדים?

1. כן - עבור 8.wp.872
2. לא

8.wp.871 האם <אתה/את מעוניין/מעוניינת> שיהיה ועד עובדים במקום העבודה שלך?

עבור 8.wp.872
כע"פ 8.we.520

1. כן
2. לא

8.wp.872 האם וועד העובדים במקום העבודה שלך מייצג אותך?

1. כן
2. לא

8.wp.873 האם ההנהלה במקום העבודה שלך מקיימת קשר או שתוף פעולה עם וועד העובדים?

1. כן
2. לא

8.wp.874 האם <אתה/את משלם/משלמת> עבור חברות בוועד העובדים, דמי ועד?

1. כן
2. לא

8.wp.875 באיזו מידה <אתה/את> מרוצה מתפקוד ועד העובדים במקום העבודה שלך?

1. מרוצה מאוד
2. מרוצה
3. לא כל כך מרוצה
4. בכלל לא מרוצה

8.wp.876 האם הצבעת בבחירות לוועד העובדים?

1. כן

2. לא

8.wp.877 האם היית <מוכן/מוכנה> להיבחר <כנציג/כנציגה> לוועד העובדים:

1. כן

2. לא

8.wp.878 עד כמה <אתה/את מסכים/מסכימה> כי האמירות הבאות מתארות את מה שוועד העובדים במקום העבודה שלך עושה?

1- <מסכים/מסכימה> מאוד 2- <מסכים/מסכימה> 3- לא כל כך <מסכים/מסכימה> 4- בכלל לא <מסכים/מסכימה>

		מסכים מאוד	מסכים	לא כל כך מסכים	בכלל לא מסכים
8.wp.878. 1	וועד העובדים פועל בתחומי ההגנה על העובד כגון: מניעת פיטורין, התנהגות שרירותית של המעסיק	1	2	3	4
8.wp.878. 2	וועד העובדים פועל לקידום ענייני העובדים, כגון: שכר, שוויון, שיפור תנאי העסקה	1	2	3	4
8.wp.878. 3	וועד העובדים פועל לשיפור סביבת העבודה של העובדים	1	2	3	4
8.wp.878. 4	וועד העובדים פועל לשיפור רווחת העובדים, כגון: הטבות, הנחות, תלושי שי	1	2	3	4

• עבור לפסק "עבוד בארץ אי פעם" 8.we.520

אם צמח'י או מנהל חברה צ"ח (wp150=2,3) ואצט"ק יותר מ 10 צוגד'ט :

8.wp.879 באיזו מידה ארגון העובדים מקדם או יכול לקדם את העסק שלך?

1. במידה רבה מאוד
2. במידה רבה
3. במידה מועטה
4. בכלל לא

8.wp.880 האם <אתה/את שייך/שייכת > לארגון המאגד מעסיקים?

1. כן
2. לא

עובד: עקב בארץ אי פעם

8.we.520 כעת אשאל על כל שנות עבודתך אי פעם.

לסוקר: הקש ENTER

8.we.530

נוסח מ"ש שירות בצה"ל (1 = 6.200)

כמה שנים בסך הכול עבדת בארץ ובחו"ל בכל מקומות העבודה, כולל מקום עבודתך הנוכחי? (כולל שירות בצבא קבע לא כולל שירות סדיר)

נוסח מ"ש האר

כמה שנים בסך הכול עבדת בארץ ובחו"ל בכל מקומות העבודה, כולל מקום עבודתך הנוכחי? לסוקר: כולל שירות לאומי אם יש שנים שעבד בהן ביותר ממקום אחד, יש לספור כל שנה פעם אחת בלבד

חודשים

אם עובד פחות משנה- רשום 0

מספר שנים מלאות:

(טווח 0-99)

□□

8.we.530.1 לסוקר: אם ציין מספר שנים מלאות בלבד- רשום 0

מספר חודשים:

(טווח 0-11)

□□

מחפש עבודה: מצב נוכחי

8.lp.600.1 האם את/ה מחפש/ת עבודה יותר משלושה חודשים?

1. כן
2. לא

סדרת שאלות 8.lp.610.9 – 8.lp.610 תוצאת צל מסך אחד

		8.lp.610.8 מהן הסיבות לכך שלא מצאת עבודה המתאימה לך? לסוקר: הקש <ENTER> ולכל סיבה הקש 1- כן, 2- לא
2-לא	1-כן	8.lp.610.1 כי אין עבודה במקצוע שלך
2-לא	1-כן	8.lp.610.2 כי אין עבודה באזור מגוריד
2-לא	1-כן	8.lp.610.3 כי לא הייתה עבודה מתאימה מבחינת: שכר, שעות עבודה, עניין בעבודה, כישורים גבוהים מדי
2-לא	1-כן	8.lp.610.4 בגלל חוסר ניסיון, חוסר בהכשרה מתאימה, קשיי שפה
2-לא	1-כן	8.lp.610.5 בגלל מגבלה גופנית, נכות או מחלה ממושכת שלך
2-לא	1-כן	8.lp.610.6 כי <אתה מטפל/ את מטפלת> בבני משפחה או במשק הבית
2-לא	1-כן	8.lp.610.7 בגלל גיל: צעיר מדי, מבוגר מדי
2-לא	1-כן	8.lp.610.8 סיבה אחרת

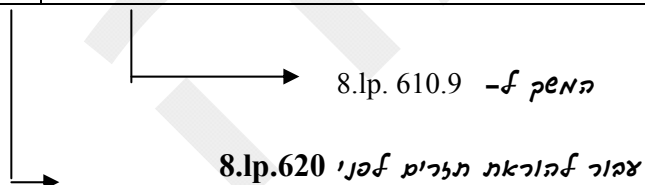

8.lp.610.9 מהי הסיבה לכך שלא מצאת עבודה מתאימה?

- את בסדרת שאלות 8.lp.610.9 – 8.lp.610.1 יש 1-0 מקרים של תשובות "כן"
- עבור - 8.lp.620
- כל השאר - עבור 8.lp.813

8.lp.620 מבין הסיבות שציינת, מהי הסיבה העיקרית שבגללה לא מצאת עבודה המתאימה לך?
צל המסך יוצא רק הסיבות אליהן צנה "כן" בסדרה 8.lp.610.1-8.lp.610.9

בלוק "כללי - פנסיה"

8.lp.813 האם יש לך הסדרי פנסיה הכוונה: קרן פנסיה, ביטוח מנהלים או קופת גמל על שמך? כולל ממקום עבודה קודם או אם אתה מקבל תשלומי פנסיה כעת. אין הכוונה לקצבאות של הביטוח הלאומי.

1. כן – המשך 8.lp.814

2. לא }
 עבור "מחשבי עבודה" לא הסדר פנסיה
 (8.lp.835)
 לא ידוע, מסרב

בלוק "תנאי פנסיה"

8.lp.814 האם יש לך יותר מהסדר פנסיה אחד? להזכירך, שתי קופות גמל יחשבו יותר מהסדר אחד.

1. כן

2. לא

8.lp.815 לאיזה מהסדרי הפנסיה <אתה/את שייך/שייכת>?

לסוקר: הצג למרואיין את החוברת בעמוד 2

לסוקר: פנסיה תקציבית היא תוכנית שהייתה נהוגה במשרדי ממשלה, ברשויות מקומיות

ובגופים

ציבוריים גדולים, ללא הפרשת סכומים חודשיים של העובד

סוג ההסדר	1. כן	2. לא
8.lp.815.1 פנסיה תקציבית		
8.lp.815.2 קרן פנסיה		
8.lp.815.3 קופת גמל		
8.lp.815.4 ביטוח מנהלים		
8.lp.815.5 ביטוח חיים עם מרכיב חסכון		

• אם אמר "לא" על כל הסדרי הפנסיה (8.lp.815.1=2 ולא 8.lp.815.2=2 ולא 8.lp.815.3=2

ולא 8.lp.815.4=2 ולא 8.lp.815.5=2) או לא ידוע, מסרב – עבור "לא" 8.lp.835 ("ב"לוק
 לא שייכים לא הסדר פנסיה")

• אם אמר "כן" בפנסיה תקציבית (8.lp.815.1=1) – עבור "לא" 8.lp.829.1

• אם אמר "לא" בפנסיה תקציבית או לא ידוע, מסרב (8.lp.815.1=2) – עבור "לתזכיר
 לפני 8.lp.829.2

8.lp.829.1 מה הייתה הסיבה העיקרית לבחירה בפנסיה תקציבית?

עבור לתזרים לפני
8.lp.829.2

1. הצטרפת להסדר המקובל במקום העבודה
2. ההסדר התאים לך בשל רמת הסיכון
4. [לא בחרת]
5. אחר - עבור 8.lp.829.11

8.lp.829.11 מה הייתה הסיבה? _____

- אם אמר "כן" בקרן פנסיה (8.lp.815.2=1) - עבור לעאלה 8.lp.829.2
- אם אמר "לא" בקרן פנסיה או לא ידוע, מסרב (8.lp.815.2=2) - עבור לתזרים לפני 8.lp.829.3

8.lp.829.2 מה הייתה הסיבה העיקרית לבחירה בקרן פנסיה ?

עבור לתזרים לפני
8.lp.829.3

1. הצטרפת להסדר המקובל במקום העבודה
2. ההסדר התאים לך בשל אופן השקעת הכספים
3. בגלל הטבות במס
4. ההסדר נחשב רווחי
5. [לא בחרת]
6. אחר - עבור 8.lp.829.21

8.lp.829.21 מה הייתה הסיבה? _____

- אם אמר "כן" בקופת גמל (8.lp.815.3=1) - עבור לעאלה 8.lp.829.3
- אם אמר "לא" בקופת גמל או לא ידוע, מסרב (8.lp.815.3=2) - עבור לתזרים לפני 8.lp.829.4

8.lp.829.3 מה הייתה הסיבה העיקרית לבחירה בקופת גמל ?

עבור לתזרים לפני
8.lp.829. 4

1. הצטרפת להסדר המקובל במקום העבודה
2. ההסדר התאים לך בשל אופן השקעת הכספים
3. בגלל הטבות במס
4. ההסדר נחשב רווחי
5. [לא בחרת]
6. אחר - עבור 8.lp.829.31

8.lp.829.31 מה הייתה הסיבה? _____

- **אם אמר "כן" בביטוח מנהלים (8.lp.815.4=1) - עבור פלגה 8.lp.829.4**
- **אם אמר "לא" בביטוח מנהלים או לא ידוע, מסרה (8.lp.815.4=2) - עבור פלגה 8.lp.829.5**

8.lp.829.4 מה הייתה הסיבה העיקרית לבחירה בביטוח מנהלים?

עבור פלגה 8.lp.829.5

1. הצטרפת להסדר המקובל במקום העבודה
2. ההסדר התאים לך בשל אופן השקעת הכספים
3. בגלל הטבות במס
4. ההסדר נחשב רווחי
5. ההסדר כולל כיסוי ביטוחי
6. [לא בחרת]
7. אחר - עבור פלגה 8.lp.829.41

8.lp.829.41 מה הייתה הסיבה?

- **אם אמר "כן" בביטוח חיים עם מרכיב חסכון (8.lp.815.5=1) - עבור פלגה 8.wp.829.5**
- **אם אמר "לא" בביטוח חיים עם מרכיב חסכון או לא ידוע, מסרה (8.lp.815.5=2) - עבור פלגה 8.lp.816**

8.lp.829.5 מה הייתה הסיבה העיקרית לבחירה בביטוח חיים עם מרכיב חסכון?

עבור פלגה 8.lp.816

1. הצטרפת להסדר המקובל במקום העבודה
2. ההסדר התאים לך בשל אופן השקעת הכספים
3. בגלל הטבות במס
4. ההסדר נחשב רווחי
5. ההסדר כולל כיסוי ביטוחי
6. [לא בחרת]
7. אחר - עבור פלגה 8.lp.829.51

8.lp.829.51 מה הייתה הסיבה?

8.lp.816 באיזו שנה הצטרפת להסדר הפנסיה הוותיק ביותר?

שנה: _____ (טווח 1890 – 2100) - עבור פלגה 8.lp.816.2

לא ידוע, סירוב - המשך פלגה 8.wp.816.1

8.lp.816.1 כמה שנות ותק צברת בסדר הפנסיה הוותיק ביותר?

הערה לסוקר: ניתן להיעזר בדו"ח שנתי או רבעוני של הסדר הפנסיה

(טווח 0 – 99)

כַּעֲלֹת הַבָּאֹת הַנִּסּוּחַ מִתַּאֲסָה לַעֲלֵי הַסֵּדֶר פְּנִינָה אֶחָד (8.lp.814=2): "הַסֵּדֶר" אִלּוּ לַעֲלֵי יוֹתֵר
מִהַסֵּדֶר פְּנִינָה אֶחָד (8.lp.814=1): "לַפְחוֹת אֶחָד מִהַסֵּדֶר" / "הַסֵּדֶר":

8.lp.816.2 האם <לפחות אחד מהסדר/הסדר הפנסיה אתה/את ממשיך/ממשיכה> לשלם באופן

עצמאי לשם שמירת ורציפות הזכויות?

1. כן

2. לא

8.lp.817 האם <לפחות אחד מהסדר/הסדר> הפנסיה שלך כולל כיסוי למקרה של נכות או אובדן

כושר עבודה?

לסוקר: הכוונה לפנסיה המשולמת למי שאיבד את כושרו להשתכר מעבודה כתוצאה ממחלה או

תאונה

1. כן

2. לא

8.lp.818 האם <לפחות אחד מהסדר/הסדר> הפנסיה שלך כולל כיסוי לפנסיות שאִרִים או למקרה

מוות? הכוונה לפנסיה שתשולם לבן הזוג או לבני משפחה במקרה של פטירה

1. כן

2. לא

▪ *לֹא מִי שֶׁיֵּשׁ לוֹ בֶּק פְּנִינָה תַקְצִיבִית (8.lp.815.1=1 מִד 8.lp.815.2 – 8.lp.815.5=2) – עֲמֹר לַעֲלֵה*

8.lp.823

▪ *לַעֲלֵי אֶחָד אִלּוּ יוֹתֵר מֵאֶחָד הַסֵּדֶר הַפְּנִינָה (8.lp.815.2 – 8.lp.815.5=1) הַמֶּשֶׁק כַּעֲלֵה*

8.lp.821

8.lp.821 האם <אתה יודע /את יודעת> מהו אחוז דמי הניהול <בהסדר/בהסדר> הפנסיה שלך?

1. יודע במדויק

2. יודע בערך או באופן חלקי

3. לא יודע בכלל

8.lp.822 האם <אתה יודע /את יודעת> מהן הטבות המס שנובעות <מהסדר/הסדר> הפנסיה

שלך?

1. יודע במדויק

2. יודע בערך או באופן חלקי

3. לא יודע בכלל

8.lp.823 האם <אתה/את יודע/יודעת> איזה סכום יעמוד לרשותך ובאילו תנאים, כאשר
<תפרוש/תפרשי>?

לסוקר: אם הנדגם יודע רק את הקיצבה או רק את הסכום ההוני- סמן אופנות 2.

1. יודע במדויק
2. יודע בערך או באופן חלקי
3. לא יודע בכלל

8.lp.824 האם <לפחות אחד מהסדרי/הסדר> הפנסיה שלך כולל קבלת תשלום כקצבה חודשית?

1. כן
2. לא

8.lp.825 האם <לפחות אחד מהסדרי/הסדר> הפנסיה שלך כולל קבלת סכום חד פעמי, הוני?

1. כן
2. לא

"בחירה בהסדר פנסיה"

8.lp.826 האם <אתה/את> מרוצה <מהסדרי/הסדר> הפנסיה שלך?

1. מרוצה מאוד
2. מרוצה
3. לא כל כך מרוצה
4. בכלל לא מרוצה

8.lp.827 האם <אתה/את מודאג/מודאגת> מביטחון הכספים <בהסדרי/הסדר> הפנסיה

שלך בגלל סיבות כגון הפסדים או פשיטת רגל?

1. מודאג מאוד
2. מודאג
3. לא כל כך מודאג
4. בכלל לא מודאג

8.lp.828 עם מי התייעצת לגבי הבחירה <בהסדרי/הסדר> הפנסיה?

לא	כן		
2	1	יועץ מקצועי, כגון: רו"ח, עו"ד, יועץ פיננסי, סוכן ביטוח	8.lp.828.1
2	1	המעסיק או עמיתים לעבודה	8.lp.828.2
2	1	בני משפחה או חברים	8.lp.828.3
2	1	אמצעי תקשורת: עיתונים, אינטרנט	8.lp.828.4

בלוק "דיווח ומעבר בין הסדרים"

8.lp.830 האם <אתה/את מקבל/מקבלת> דיווח תקופתי על מצב <החשבונות/חשבון> שלך ב <הסדרי/הסדר> הפנסיה?

1. כן

2. לא- *עבור 8.lp.832*

8.lp.831 האם הדיווח כתוב בצורה מובנת?

1. מובנת מאוד

2. מובנת

3. לא כל כך מובנת

4. בכלל לא מובנת

5. [איני נוהג לעיין בדו"ח]

8.lp.832 האם <אתה/את מודע/מודעת> לאפשרות לעבור מהסדר פנסיה אחד לשני? הכוונה להעברת הזכויות מהסדר אחד לאחר

1. כן

2. לא

8.lp.833 האם העברת את זכויותיך מהסדר פנסיה אחד לשני?

1. כן

2. לא- *עבור 8.lp.838*

8.lp.834 מה הייתה הסיבה העיקרית להעברת זכויותיך מהסדר אחד לאחר?

עבור 8.lp.838

1. החלפת מקום עבודה או התחלף המעסיק

2. רצית תנאים טובים יותר

3. אחר – *העבור 8.lp.834.1*

8.lp.834.1 מה הייתה הסיבה? _____

"מחפשי עבודה ללא הסדר פנסיה"

- *אם מחפש עבודה בלי הסדר פנסיה:*

8.lp.835 מאילו מקורות <אתה/את מתכוון/מתכוונת> להתקיים לאחר גיל פרישה?

לא	כן		
2	1	מקור פנסיה או הכנסה של בן הזוג או פנסיית שארים	8.lp.835.1
2	1	מחסכונות שלך	8.lp.835.2
		מהסדר פנסיה שיהיה לך	8.lp.835.3
2	1	מקצבאות (ביטוח לאומי או משרד ממשלתי אחר)	8.lp.835.4
2	1	ממכירה או השכרה של נכסים פרטיים	8.lp.835.5
2	1	מתמיכת בני משפחה	8.lp.835.6
2	1	ירווה	8.lp.835.7
2	1	פנסיה או קיצבה מחו"ל	8.lp.835.8
2	1	מעבודה	8.lp.835.9
2	1	בדרך אחרת – עמך 8.lp.835.12	8.lp.835.11

8.lp.835.12 באיזו דרך? _____

"ציפיות לגיל פרישה"

8.lp.838 עד כמה <אתה/את מודאג/מודאגת>, שהכנסותיך לאחר פרישה לא יאפשרו לך לחיות בכבוד?

1. מודאג מאוד
2. מודאג
3. לא כל כך מודאג
4. בכלל לא מודאג

- *אם לך ≤ 40 השנה 8.lp.840-*

- *אם ≥ 20 לך $\Rightarrow 39$ עבור ל"מחפש עבודה 12 חודשים" 8.ly.340*

8.lp.840 אם תצטרך, האם אתה מעריך שתהיה לך אפשרות כלכלית לממן הוצאות על טיפול סיעודי לאחר גיל פרישה?

1. כן
2. לא

8.lp.840.1 האם יש לך ביטוח סיעודי?

1. כן
2. לא

"בני 40 ומעלה והסדרי פנסיה"

8.lp.841 האם אתה מקבל תשלומי פנסיה מוקדמת?

1. כן – האם *penkef* 8.lp.843
2. לא

3. פדיון מוקדם של כספים שנצברו] *צ'ורף אחפש צ'ורף 12 חודשים* 8.ly.340
לא ידוע, מסרב

8.lp.843 באיזה גיל התחלת לקבל את תשלומי הפנסיה המוקדמת?

טווח _____ (40-67)

8.lp.844 מה הייתה הסיבה העיקרית ליציאה לפנסיה מוקדמת?

לסוקר: הצג למראיין את החוברת בעמוד 3

1. רצית לשנות את מקום עבודתך
2. התפקיד שלך מחייב פרישה מוקדמת
3. במסגרת קיצוצים, תוכנית הבראה או תוכניות לפרישה מוקדמת במקום העבודה
4. סיבות בריאותיות שלך או של בן משק הבית
5. סיבות משפחתיות
6. אחר - *צ'ורף* 8.lp.844.1

צ'ורף
8.ln.847

8.lp.844.1 מה הייתה הסיבה? _____

8.lp.847 מהו סכום קצבת הפנסיה החודשית <שאתה/שאת מקבל/מקבלת> נטו?

לסוקר: הצג למדוראין את החוברת בעמוד 4

צבור 8.lp.848	1.	עד 2,000 ש"ח
	2.	2,001-3,000 ש"ח
	3.	3,001-4,000 ש"ח
	4.	4,001-5,000 ש"ח
	5.	5,001-6,000 ש"ח
	6.	6,001-7,500 ש"ח
	7.	7,501-10,000 ש"ח
	8.	10,001-14,000 ש"ח
	9.	14,001-21,000 ₪
	10.	מעל 21,000 ₪
	11.	[לא מקבל קצבה] – צבור 8.lp.849

8.lp.848 אם תשווה את סכום הקצבה לשכרך האחרון לפני הפרישה, האם:

1. הסכום נמוך ממחצית השכר החודשי נטו
2. הסכום נע בין 50% - 70% מהשכר החודשי נטו
3. הסכום גבוה מ 70% מהשכר החודשי נטו

8.lp.849 האם מקום העבודה ממנו פרשת סיפק תוכנית הכנה או הדרכה לפרישה?

1. כן
2. לא

8.lp.850 האם <אתה/את מאמין/מאמינה> שעשית הכנה פיננסית טובה לקראת הפרישה?

1. הכנה טובה מאוד
2. הכנה טובה
3. הכנה לא כל כך טובה
4. לא עשית הכנה פיננסית

8.lp.851 האם <אתה/את מאמין/מאמינה> שעשית הכנה נפשית טובה לקראת הפרישה?

1. הכנה טובה מאוד
2. הכנה טובה
3. הכנה לא כל כך טובה
4. לא עשית הכנה

8.lp.852 במי נעזרת כדי להתכונן לפרישה?

	כן	לא
8.lp.852.1	1	2
8.lp.852.2	1	2
8.lp.852.3	1	2
8.lp.852.4	1	2

8.lp.853 האם תהליך היציאה שלך לפנסיה כלל:

1. הפסקת עבודה בבת אחת
2. יציאה לחופשות על חשבון המעביד, כולל תקופות צינון, הסתגלות
3. הפחתת שעות העבודה בהדרגה

מחפש עבודה: 12 חודשים

לחלק זה ימלאו כל הצוניס על "מחפש עבודה: מצב נוכחי" וכן מ' שהובטחה לו עבודה תוך 30 יום.

8.ly.340 כעת אשאל לגבי פעילות ותעסוקה בשנים-עשר החודשים האחרונים, כלומר מתחילת חודש <שם החודש> 2010 ועד סוף החודש שעבר

לסוקר: הקש ENTER

8.ly.660. בשנים-עשר החודשים האחרונים, כלומר מתחילת חודש <שם החודש> 2010 ועד סוף החודש שעבר, האם עבדת בארץ או בחו"ל?

לסוקר: כולל עבודה מטעם מוסד ישראלי בחו"ל. לא כולל שירות חובה בצה"ל

לא כולל עבודת עקרת בית בביתה ועבודה בהתנדבות

התנדבות לשירות לאומי נחשבת כעבודה אזרחית

1 כן הפנ 8.ly.350

2 לא עבד 8.ly.360

לא ידוע, מסרב עבד לפסק מחפש עבודה - א' פצט Le

8.ly.350. בשנים-עשר החודשים האחרונים, כלומר מתחילת חודש <שם החודש> 2010 ועד סוף החודש שעבר, כמה חודשים עבדת בארץ ובחו"ל בכל מקומות העבודה (כולל היעדרות בתשלום)?

(טווח 0-12)

- **אם מתוק 12 החודשים האחרונים, צעד 9 חודשים או פחות המשק**

8.ly.360 -f

- **כל השאר - עבור לפסק מחפש עבודה - אי-פעם LE**

בשנים-עשר החודשים האחרונים, כלומר מתחילת חודש <שם החודש> 2010 ועד סוף החודש שעבר, מהי הסיבה העיקרית לכך שלא עבדת בכל חודשי השנה?	8.ly.360
עבור לפסק מחפש עבודה - אי פעם Le	1 למדת
	2 מחלה, מום, נכות או מגבלה גופנית אחרת שלך
	3 בפנסיה, גיל גבוה
	4 חיפשת עבודה באופן פעיל ולא מצאת
	5 טיפלת בבני משפחה או במשק הבית
	6 היית בשרות חובה בצה"ל או בשרות לאומי
	7 היית בחו"ל
	8 [לא היית <מעוניין/מעוניינת> לעבוד]
המשק -f 8.ly.360.1	9 סיבה אחרת
עבור לפסק מחפש עבודה - אי פעם Le	לא ידוע, מסרב

עבור לפסק מחפש

8.ly.360.1 מהי הסיבה?

עבודה - אי פעם Le

מחפש עבודה: אי פעם

- **אם מחפש עבודה או הוקטחה עבודה תוך 30 יום לפני צעד 12 החודשים האחרונים**
(8.ly.660 = 2)

המשק -f 8.le.730

- **אם מחפש עבודה או הוקטחה עבודה תוך 30 יום (3=8.40) עבור -f 8.le.520**
- **אם צעד 12 החודשים האחרונים (8.ly.660=1) עבור -f 8.le.520**

8.le.730 האם עבדת אי פעם בארץ ובחו"ל ?

לסוקר: כולל עבודה מטעם מוסד ישראלי בחו"ל. לא כולל שירות חובה בצה"ל לא כולל עבודת עקרת בית בביתה ועבודה בהתנדבות, התנדבות לשירות לאומי נחשבת כעבודה אזרחית

1 כן
 2 לא }
 עבור -f 9.10
 לא ידוע, מסרב

8.le.810 כמה שנים <אתה/את> לא עובדת ? (טווח 0.5-99)

8.le.520 כעת אשאל על כל שנות עבודתך אי פעם.

לסוקר: הקש ENTER

נוסח הפעולה 3ה"פ (6.200 = 1)

8.le.530 כמה שנים בסך הכול עבדת בארץ ובחו"ל בכל מקומות העבודה ? (כולל שירות בצבא קבע)

כף העקר

8.le.530 כמה שנים בסך הכול עבדת בארץ ובחו"ל בכל מקומות העבודה ?

לסוקר: כולל שירות לאומי, אם יש שנים שעבד בהן ביותר ממקום אחד, יש לספור כל שנה פעם

אחת בלבד

רשום מספר שנים מלאות ואחר כך מספר חודשים, אם עובד פחות משנה- רשום 0

מספר שנים מלאות:

(טווח 0-99)

□□

8.le.530.1 לסוקר: אם ציין מספר שנים מלאות בלבד- רשום 0

מספר חודשים:

(טווח 0-11)

□□

לא שייך לכח העבודה: מ3כ נוכחי

8.np.750 האם <אתה מעוניין / את מעונינת> לעבוד עכשיו בעבודה המתאימה לך?

הפעל - np.760.8

כן 1

עבור אתגרים לפני עקה 8.np.808

לא 2

לא ידוע, מסרב

8.np.760 מהי הסיבה העיקרית לכך שלא חיפשת עבודה בארבעת השבועות האחרונים?

1. <לומד / לומדת>

2. בגלל גיל: צעיר מדי, מבוגר מדי

3. בגלל מגבלה גופנית, נכות או מחלה ממושכת שלך

4. כי <אתה מטפל / את מטפלת> בבני משפחה או במשק הבית

5. כי אין עבודה באזור מגוריך

6. כי אין עבודה במקצוע שלך

7. כי אין עבודה מתאימה מבחינת: שכר, שעות עבודה, עניין בעבודה

8. בגלל חוסר ניסיון, בגלל חוסר הכשרה מתאימה או בגלל קשיי שפה

הפעל - 8.np.760.1

9. סיבה אחרת

8.np. 760.1 מהי הסיבה לכך שלא חיפשת עבודה מתאימה?

עבור אתגרים

לפני עקה

8.np.808

"כללי - פנסיה"

- **אם מצוניין לעבוד (8.np.750=1)** ואילו 60 או יותר - עבור לשאלה 8.np.808
- **אם לא מצוניין לעבוד (8.np.750=2)** ואילו 60 או יותר - עבור לשאלה 8.np.808
- **אם מצוניין לעבוד (8.np.750=1)** ואילו נמוך מ-60 עבור לתזרים לפני 8.np.813
- **אם לא מצוניין לעבוד (8.np.750=2)** ואילו נמוך מ-60 עבור - לתזרים לפני 8.np.813

8.np.808 האם <אתה/את> בפנסיה?

1. כן
2. לא

- **אם בן 60 ומעלה ובפנסיה (8.np.808=1)** - עבור לפרק "לא שייכים לכווח הצבודה בפנסיה" (8.np.989 לשאלה)
- **אם בן 60 ומעלה ולא בפנסיה (8.np.808=2, לא ידוע, מסרב) אל המשק ב- 8.np.813**
אם אילו נמוך מ-60 ולס צנה על לשאלה 8.np.750

8.np.813 האם יש לך הסדרי פנסיה, הכוונה: קרן פנסיה, ביטוח מנהלים או קופת גמל על שמך? כולל ממקום עבודה קודם או אם אתה מקבל תשלומי פנסיה כעת. אין הכוונה לקצבאות של הביטוח הלאומי.

1. כן - המשק ל-8.np.814
2. לא } עבור לשאלה 8.np.835 (הלאו "לא שייכים ללא הסדר פנסיה")
לא ידוע, מסרב

"תנאי פנסיה"

8.np.814 האם יש לך יותר מהסדר פנסיה אחד? להזכירך, שתי קופות גמל יחשבו יותר מהסדר

אחד.

1. כן
2. לא

8.np.815 לאיזה מהסדרי הפנסיה <אתה/את שייך/שייכת>?

לסוקר: הצג למרואיין את החוברת בעמוד 2

לסוקר: פנסיה תקציבית היא תוכנית הנהוגה במשרדי ממשלה, ברשויות מקומיות

ובגופים ציבוריים

גדולים, ללא הפרשת סכומים חודשיים של העובד

לא	כן	סוג ההסדר	
2	1	פנסיה תקציבית	8.np.815.1
2	1	קרן פנסיה	8.np.815.2
2	1	קופת גמל	8.np.815.3
2	1	ביטוח מנהלים	8.np.815.4
2	1	ביטוח חיים עם מרכיב חסכון	8.np.815.5

- אם אמר "לא" צל כף הסדרי הפנסיה (8.np.815.1=2) אם 8.np.815.2=2 אם לא
- אם אמר "כן" בפנסיה תקציבית (8.np.815.1=1) - עבור לא לא
- אם אמר "לא" בפנסיה תקציבית (8.np.815.1=2) או לא ידוע, מסרב - עבור לא

8.np.829.1 מה הייתה הסיבה העיקרית לבחירה בפנסיה תקציבית?

עבור לא לא

8.np.829.2

1. הצטרפת להסדר המקובל במקום העבודה
2. ההסדר התאים לך בשל רמת הסיכון הנמוכה
4. [לא בחרת]
5. אחר - עבור לא 8.np.829.11

8.np.829.11 מה הייתה הסיבה? _____

- אם אמר "כן" בקרן פנסיה (8.np.815.2=1) - עבור לא לא 8.np.829.2
- אם אמר "לא" בקרן פנסיה (8.np.815.2=2) או לא ידוע, מסרב - עבור לא לא 8.np.829.3

8.np.829.2 מה הייתה הסיבה העיקרית לבחירה בקרן פנסיה?

עבור לא לא

8.np.829.3

1. הצטרפת להסדר המקובל במקום העבודה
2. ההסדר התאים לך בשל אופן השקעת הכספים בגלל הטבות במס
3. ההסדר נחשב רווחי
4. [לא בחרת]

5. אחר - עבור ל 8.np.829.21

8.np.829.21 מה הייתה הסיבה? _____

- אמר "כן" בקופת מל (8.np.815.3=1) - עבור לשאלה 8.np.829.3
- אמר "לא" בקופת מל (8.np.815.3=2) או לא ידוע, מסרה - עבור לתלמיד לפני 8.np.829.4

8.np.829.3 מה הייתה הסיבה העיקרית לבחירה בקופת גמל?

עבור לתלמיד לפני
8.np.829.4

1. הצטרפת להסדר המקובל במקום העבודה
2. ההסדר התאים לך בשל אופן השקעת הכספים
3. בגלל הטבות במס
4. ההסדר נחשב רווחי
5. [לא בחרת]
6. אחר - עבור ל 8.np.829.31

8.np.829.31 מה הייתה הסיבה? _____

- אמר "כן" בביטוח מנהלים (8.np.815.4=1) - עבור לשאלה 8.np.829.4
- אמר "לא" בביטוח מנהלים (8.np.815.4=2) או לא ידוע, מסרה - עבור לתלמיד לפני 8.np.829.5

8.np.829.4 מה הייתה הסיבה העיקרית לבחירה בביטוח מנהלים?

עבור לתלמיד לפני
8.np.829.5

1. הצטרפת להסדר המקובל במקום העבודה
2. ההסדר התאים לך בשל אופן השקעת הכספים
3. בגלל הטבות במס
4. ההסדר נחשב רווחי
5. ההסדר כולל כיסוי ביטוחי
6. [לא בחרת]
7. אחר - עבור ל 8.np.829.41

8.np.829.41 מה הייתה הסיבה? _____

- **אם אמר "כן" בגיטוח חייט עם מרכיב חסכון (8.np.815.5=1) – עבור *kele***
8.np.829.5
- **אם אמר "לא" בגיטוח חייט עם מרכיב חסכון (8.np.815.5=2) או לא ידוע, מסרב – עבור *לתלית* לפני 8.np.829.5**

8.np.829.5 מה הייתה הסיבה העיקרית לבחירה בביטוח חיים עם מרכיב חיסכון

עבור *ל*–8.np.816

1. הצטרפת להסדר המקובל במקום העבודה
2. ההסדר התאים לך בשל אופן השקעת הכספים
3. בגלל הטבות במס
4. ההסדר נחשב רווחי
5. ההסדר כולל כיסוי ביטוחי
6. [לא בחרת]
7. אחר - עבור *ל* 8.np.829.51

8.np.829.51 מה הייתה הסיבה? _____

8.np.816 באיזו שנה הצטרפת להסדר הפנסיה הוותיק ביותר?

שנה: _____ (טווח 1890 – 2100) - עבור *ל* 8.np.816.2

לא ידוע, סירוב – *המקשה* 8.np.816.1

8.np.816.1 כמה שנות ותק צברת בהסדר הפנסיה הוותיק ביותר?

הערה לסוקר: ניתן להיעזר בדו"ח שנתי או רבעוני של הסדר הפנסיה

(טווח 0 – 99)

***המאמץ* הקאות הניסוח מותאם ל*המאמץ* הסדר פנסיה אחד (8.np.814=2): "הסדר" או ל*המאמץ* יותר**

מהסדר פנסיה אחד (8.np.814=1): "לפחות אחד מהסדר" / "הסדר":

8.np.816.2 האם <לפחות אחד מהסדר/מהסדר> הפנסיה <אתה/את ממשיך/ממשיכה> לשלם

באופן עצמאי לשם שמירת ורציפות הזכויות?

1. כן

2. לא

8.np.817 האם <לפחות אחד מהסדר/הסדר> הפנסיה שלך כולל כיסוי למקרה של נכות או אובדן

כושר עבודה?

לסוקר: הכוונה לפנסיה המשולמת למי שאיבד את כושרו להשתכר מעבודה כתוצאה ממחלה או

תאונה

1. כן

2. לא

8.np.818 האם <לפחות אחד מהסדרי/הסדר> הפנסיה שלך כולל כיסוי לפנסיות שארים או למקרה מוות? הכוונה לפנסיה שתשולם לבן הזוג או לבני משפחה במקרה של פטירה

1. כן
2. לא

▪ *לאני שיע לי רק פנסיה תקציבית (1=8.np.815.1 עד 2=8.np.815.2 - 2=8.np.815.5) - עכור*
8.np.823 *לא*

▪ *לאצלי אחד או יותר מאר הסדרי הפנסיה (1=8.np.815.5 - 2=8.np.815.2) האם בלא*
8.np.821

8.np.821 האם <אתה/את יודע/יודעת> מהו אחוז דמי הניהול <בהסדרי/בהסדר> הפנסיה שלך?

1. יודע במדויק
2. יודע בערך או באופן חלקי
3. לא יודע בכלל

8.np.822 האם <אתה/את יודע/יודעת> מהן הטבות המס שנובעות <מהסדרי/מהסדר> הפנסיה שלך?

1. יודע במדויק
2. יודע בערך או באופן חלקי
3. לא יודע בכלל

8.np.823 האם <אתה/את יודע/יודעת> איזה סכום יעמוד לרשותך ובאילו תנאים, כאשר
<תפרוש/תפרשי>?

לסוקר: אם הנדגם יודע רק את הקצבה או רק את הסכום ההוני- סמן אופנות 2.

1. יודע במדויק
2. יודע בערך או באופן חלקי
3. לא יודע בכלל

8.np.824 האם <לפחות אחד מהסדרי/מהסדר> הפנסיה שלך כולל קבלת תשלום כקצבה חודשית?

1. כן
2. לא

8.np.825 האם <לפחות אחד מהסדרי/מהסדר> הפנסיה שלך כולל קבלת סכום חד פעמי, הוני?

1. כן
2. לא

"בחירה בהסדר פנסיה"

8.np.826 האם <אתה/את> מרוצה <מהסדרי/מהסדר> הפנסיה שלך?

1. מרוצה מאוד
2. מרוצה
3. לא כל כך מרוצה
4. בכלל לא מרוצה

8.np.827 האם <אתה/את מודאג/מודאגת> מביטחון הכספים בהסדרי הפנסיה שלך בגלל סיבות כגון

הפסדים או פשיטת רגל?

1. מודאג מאוד
2. מודאג
3. לא כל כך מודאג
4. בכלל לא מודאג

8.np.828 עם מי התייעצת לגבי הבחירה <בהסדרי/בהסדר> הפנסיה?

	כן	לא	
8.np.828.1	1	2	יועץ מקצועי, כגון: רו"ח, עו"ד, יועץ פיננסי, סוכן ביטוח
8.np.828.2	1	2	המעסיק או עמיתים לעבודה
8.np.828.3	1	2	בני משפחה או חברים
8.np.828.4	1	2	אמצעי תקשורת: עיתונים, אינטרנט

"דיווח ומעבר בין הסדרים"

8.np.830 האם <אתה/את מקבל/מקבלת> דיווח תקופתי על מצב <החשבונות/חשבון> שלך

ב>הסדרי/הסדר< הפנסיה?

1. כן
2. לא- *afkef* 8.np.832

8.np.831 האם הדיווח כתוב בצורה מובנת?

1. מובנת מאוד
2. מובנת
3. לא כל כך מובנת
4. בכלל לא מובנת
5. [איני נוהג לעיין בדו"ח]

8.np.832 האם <אתה/את מודע/מודעת> לאפשרות לעבור מהסדר פנסיה אחד לשני? הכוונה להעברת

הזכויות מהסדר אחד לאחר

1. כן

2. לא

8.np.833 האם העברת את זכויותיך מהסדר פנסיה אחד לשני?

1. כן

2. לא- עבור לשאלה 8.np.838

8.np.834 מה הייתה הסיבה העיקרית להעברת זכויותיך מהסדר אחד לאחר?

1. החלפת מקום עבודה או התחלף המעסיק

2. רצית תנאים טובים יותר

3. אחר – המשך ל 8.np.834.1

צבור 8.np.838

8.np.834.1 מה הייתה הסיבה? _____

"לא שייכים ללא הסדר פנסיה"

• אם לא שייך לכח הצבא/הכח הצבאי הסדר פנסיה (8.np.813 = 2):

8.np.835 מאילו מקורות <אתה/את מתכוון/מתכוונת> להתקיים לאחר גיל פרישה?

לא	כן		
2	1	מקור פנסיה של בן הזוג או הכנסה של בן הזוג או פנסיית שארים	8.np.835.1
2	1	מחסכונות שלך	8.np.835.2
		מהסדר פנסיה שיהיה לך	8.np.835.3
2	1	מקצבאות (ביטוח לאומי או משרד ממשלתי אחר)	8.np.835.4
2	1	ממכירה או השכרה של נכסים פרטיים	8.np.835.5
2	1	מתמיכת בני משפחה	8.np.835.6
2	1	ירושה	8.np.835.7
2	1	פנסיה או קצבה מחו"ל	8.np.835.8
2	1	מעבודה	8.np.835.9
2	1	בדרך אחרת – צבור 8.np.835.12	8.np.835.11

8.np.835.12 באיזו דרך? _____

"ציפיות לגיל פרישה"

8.np.838 עד כמה <אתה/את מודאג/מודאגת>, אם בכלל, שהכנסותיך לאחר פרישה לא יאפשרו לך

לחיות בכבוד?

1. מודאג מאוד
2. מודאג
3. לא כל כך מודאג
4. בכלל לא מודאג

• אם כן ≤ 40 - הפסד 8.np.840

• אם לא ≥ 20 - הפסד 8.ny.340 "עבור 12 חודשים"

8.np.840 אם תצטרך, האם <אתה/את מעריך/מעריכה> שתהיה לך אפשרות לממן הוצאות על טיפול

סיעודי לאחר גיל פרישה?

1. כן
2. לא

8.np.840.1 האם יש לך ביטוח סיעודי?

1. כן
2. לא

"בני 40 ומעלה והסדרי פנסיה"

8.np.841 האם <אתה/את מקבל/מקבלת> תשלומי פנסיה מוקדמת?

1. כן - המשך לשאלה 8.np.843
 2. לא
- לא יודע/מסרב

8.np.843 באיזה גיל התחלת לקבל את תשלומי הפנסיה המוקדמת?

טווח (40 - 67)

8.np.844 מה הייתה הסיבה העיקרית ליציאה לפנסיה מוקדמת?

לסוקר: הצג למדוואיין את החוברת בעמוד 3

1. רצית לשנות את מקום עבודתך
2. התפקיד שלך מחייב פרישה מוקדמת
3. במסגרת קיצוצים, תוכנית הבראה או תוכניות לפרישה מוקדמת במקום העבודה
4. סיבות בריאותיות שלך או של בן משק הבית
5. סיבות משפחתיות
6. אחר - עבור 8.np.844.1

עבור -
8.np.847

8.44.1 מה הייתה הסיבה?

8.np.847 מהו סכום קצבת הפנסיה החודשית ש- <אתה/את מקבל/מקבלת> נטו?

לסוקר: הצג למדוראין את החוברת בעמוד 4

- צב"ר ₪ 8.np.848

{

1. עד 2,000 ש"ח
 2. 2,001-3,000 ש"ח
 3. 3,001-4,000 ש"ח
 4. 4,001-5,000 ש"ח
 5. 5,001-6,000 ש"ח
 6. 6,001-7,500 ש"ח
 7. 7,501-10,000 ש"ח
 8. 10,001-14,000 ש"ח
 9. 14,001-21,000 ₪
 10. מעל 21,000 ₪
 11. [לא מקבל קצבה] – צב"ר ₪ 8.np.849

8.np.848 אם <תשווה/תשווי> את סכום הקצבה לשכרך האחרון לפני הפרישה, האם:

1. הסכום נמוך ממחצית השכר החודשי נטו
2. הסכום נע בין 50% - 70% מהשכר החודשי נטו
3. הסכום גבוה מ- 70% מהשכר החודשי נטו

8.np.849 האם מקום העבודה ממנו פרשת סיפק תוכנית הכנה או הדרכה לפרישה?

1. כן
2. לא

8.np.850 האם <אתה/את מאמין/מאמינה> שעשית הכנה פיננסית טובה לקראת הפרישה?

1. הכנה טובה מאוד
2. הכנה טובה
3. הכנה לא כל כך טובה
4. לא עשית הכנה פיננסית

8.np.851 האם <אתה/את מאמין/מאמינה> שעשית הכנה נפשית טובה לקראת הפרישה?

1. הכנה טובה מאוד
2. הכנה טובה
3. הכנה לא כל כך טובה
4. לא עשית הכנה

8.np.852 במי נעזרת כדי להתכונן לפרישה?

	כן	לא
8.np.852.1	1	2
8.np.852.2	1	2
8.np.852.3	1	2
8.np.852.4	1	2

8.np.853 האם תהליך היציאה שלך לפנסיה כלל:

1. הפסקת עבודה בבת אחת
2. יציאה לחופשות על חשבון המעביד, כולל תקופות צינון, הסתגלות
3. הפחתת שעות העבודה בהדרגה

צבור לפנקס "לא
שייך לפנח הצבירה
8.ny.340" 12

"לא שייכים לכוח העבודה בפנסיה"

- **אם כן 60 ואחלה ובפנסיה (8.np.808=1):**

8.np.989 **כעת אשאל לגבי הסדרי פנסיה וחסכון. הסדרי פנסיה הכוונה: קרן פנסיה, ביטוח מנהלים או קופת גמל, אין הכוונה לקצבאות של הביטוח הלאומי.**

8.np.890 **האם יש לך הסדרי פנסיה הכוונה: קרן פנסיה, ביטוח מנהלים או קופת גמל על שמך? אין הכוונה לקצבאות של הביטוח הלאומי.**

1. כן
2. לא
- לא ידוע/ מסרב
- צבור 8.np.913.1- (בלוק "לא שייכים ללא הסדר פנסיה")

"תנאי פנסיה"

8.np.891 **האם יש לך יותר מהסדר פנסיה אחד? להזכיר, שתי קופות גמל יחשבו יותר מהסדר אחד**

1. כן
2. לא

8.np.892 **לאיזה מהסדרי הפנסיה <אתה/את שייך/שייכת>?**
לסוקר: הצג למרואיין את החוברת בעמוד 2

הערה לסוקר: פנסיה תקציבית היא תוכנית שהייתה נהוגה במשרדי ממשלה, ברשויות מקומיות ובגופים ציבוריים גדולים, ללא הפרשת סכומים חודשיים של העובד

	סוג ההסדר	כן	לא
8.np.892.1	פנסיה תקציבית	1	2
8.np.892.2	קרן פנסיה		
8.np.892.3	קופת גמל		
8.np.892.4	ביטוח מנהלים		
8.np.892.5	ביטוח חיים עם מרכיב חסכון		

- **אם אמר "לא" על כל הסדרי הפנסיה (8.np.892.1=2) ו/או 8.np.892.2=2**
- **8.np.892.3=2 ו/או 8.np.892.4=2 ו/או 8.np.892.5=2) או לא ידוע, מסרב- צבור לעאלה**
- **8.np.813.1) (בלוק "לא שייכים ללא הסדר פנסיה")**
- **אם אמר "כן" בפנסיה תקציבית (8.np.892.1=1) - צבור לעאלה 8.np.904.1**
- **אם אמר "לא" בפנסיה תקציבית (8.np.892.1=2) או לא ידוע, מסרב- צבור**
- **למזכיר לפנ' 8.np.904.2**

8.np.904.1 מה הייתה הסיבה העיקרית לבחירה בפנסיה תקציבית ?

צבור לתזרים לפני
8.np.904.2

1. הצטרפת להסדר המקובל במקום העבודה
2. ההסדר התאים לך בשל רמת הסיכון הנמוכה
4. [לא בחרת]

5. אחר - עבור ל 8.lp.904.11

8.np.904.11 מה הייתה הסיבה? _____

- אמ אמר "כן" בקרן פנסיה (8.np.892.2=1) - צבור לעלאה 8.np.904.2
- אמ אמר "לא" בקרן פנסיה (8.np.892.2=2) או לא ידוע, מסרה- צבור לתזרים לפני 8.np.904.3

8.np.904.2 מה הייתה הסיבה העיקרית לבחירה בקרן פנסיה?

צבור לתזרים לפני
8.np904.3

1. הצטרפת להסדר המקובל במקום העבודה
2. ההסדר התאים לך בשל אופן השקעת הכספים
3. בגלל הטבות במס
4. ההסדר נחשב רווחי
5. [לא בחרת]
6. אחר - צבור ל 8.np.904.21

8.np.904.21 מה הייתה הסיבה? _____

- אמ אמר "כן" בקופת גמל (8.np.892.3=1) - צבור לעלאה 8.np.904.3
- אמ אמר "לא" בקופת גמל (8.np.892.3=2) או לא ידוע, מסרה- צבור לתזרים לפני 8.np.904.4

8.np.904.3 מה הייתה הסיבה העיקרית לבחירה בקופת גמל?

צבור לתזרים לפני
8.np.904. 4

1. הצטרפת להסדר המקובל במקום העבודה
2. ההסדר התאים לך בשל אופן השקעת הכספים
3. בגלל הטבות במס
4. ההסדר נחשב רווחי
5. [לא בחרת]
6. אחר - צבור ל 8.np.904.31

8.np.904.31 מה הייתה הסיבה? _____

- **אם אמר "כן" בביטוח מנהלים (8.np.892.4=1) - עבור פלגה 8.np.904.4**
- **אם אמר "לא" בביטוח מנהלים (8.np.892.4=2) או לא ידוע, מסרב - עבור פלגה 8.np.904.5**

8.np.904.4 מה הייתה הסיבה העיקרית לבחירה בביטוח מנהלים?

עבור פלגה 8.np.904.5

1. הצטרפת להסדר המקובל במקום העבודה
2. ההסדר התאים לך בשל אופן השקעת הכספים
3. בגלל הטבות במס
4. ההסדר נחשב רווחי
5. ההסדר כולל כיסוי ביטוחי
6. [לא בחרת]

7. אחר - עבור ל 8.np.904.41

8.np.904.41 מה הייתה הסיבה? _____

- **אם אמר "כן" בביטוח חיים עם מרכיב חסכון (8.np.892.5=1) - עבור פלגה 8.np.904.5**
- **אם אמר "לא" בביטוח חיים עם מרכיב חסכון (8.np.892.5=2) או לא ידוע, מסרב - עבור פלגה 8.np.893**

8.np.904.5 מה הייתה הסיבה העיקרית לבחירה בביטוח חיים עם מרכיב חסכון?

עבור פלגה 8.np.893

1. הצטרפת להסדר המקובל במקום העבודה
2. ההסדר התאים לך בשל אופן השקעת הכספים
3. בגלל הטבות במס
4. ההסדר נחשב רווחי
5. ההסדר כולל כיסוי ביטוחי
6. [לא בחרת]

7. אחר - עבור ל 8.np.904.51

8.np.904.51 מה הייתה הסיבה? _____

8.np.893 באיזו שנה הצטרפת להסדר הפנסיה הוותיק ביותר?

שנה: _____ (טווח 1890 – 2100) - עבור פלגה 8.lp.894

לא ידוע, מסרב - **פעל** - 8.np.893.1

8.np.893.1 כמה שנות ותק צברת בהסדר הפנסיה הוותיק ביותר?

הערה לסוקר: ניתן להיעזר בדו"ח שנתי או רבעוני של הסדר הפנסיה

(טווח 0 – 99)

בשאלות הבאות הניסוח מותאם לבעלי הסדר פנסיה אחד (8.np.891.2): "הסדר" או לבעלי יותר
מהסדר פנסיה אחד (8.np.891.1): "לפחות אחד מהסדרי" / "הסדרי":

8.lp.894 האם <לפחות אחד מהסדרי/הסדר> הפנסיה שלך כולל כיסוי לפנסיית שארים? הכוונה
לפנסיה שתשולם לבן הזוג או לבני משפחה במקרה של פטירה

1. כן

2. לא

▪ *לא ישיע לו בק פנסיה תקציבית (1=8.np.892.1 ול 8.np.892.2 – 8.np.892.5) – עבור*
שאלה 8.np.896

▪ *לבעלי אחד או יותר משאר הסדרי הפנסיה (8.np.815.2 – 8.np.815.5) המשק בשאלה*
8.np.895

8.np.895 האם <אתה/את יודע/יודעת> מהו אחוז דמי הניהול <בהסדרי/בהסדר> הפנסיה שלך?

1. יודע במדויק

2. יודע בערך או באופן חלקי

3. לא יודע בכלל

8.np.896 האם <לפחות אחד מהסדרי/הסדר> הפנסיה שלך כולל קבלת תשלום כקצבה חודשית?

1. כן

2. לא

8.np.897 האם <לפחות אחד מהסדרי/הסדר> הפנסיה שלך כלל קבלת סכום חד פעמי, הוני?

1. כן

2. לא

• *אם ישנו הסדר פנסיה הכולל קבלת תשלום כקצבה (1=8.np.896) – המשק בשאלה*

8.np.898

• *אם ישנו הסדר פנסיה הכולל קבלת תשלום חד פעמי (1=8.np.897) ואין הסדר פנסיה*

הכולל קבלת תשלום כקצבה (2=8.no.896) עבור שאלה 8.np.900

8.np.898 מהו סכום קצבת הפנסיה החודשית ש <אתה/את מקבל/מקבלת> נטו?

לסוקר: הצג למדוואיין את החוברת בעמוד 4

1. עד 2,000 ש"ח
2. 2,001-3,000 ש"ח
3. 3,001-4,000 ש"ח
4. 4,001-5,000 ש"ח
5. 5,001-6,000 ש"ח
6. 6,001-7,500 ש"ח
7. 7,501-10,000 ש"ח
8. 10,001-14,000 ש"ח
9. 14,001-21,000 ₪
10. מעל 21,000 ש"ח

8.np.899 אם תשווה/תשווי את סכום הקצבה לשכרך האחרון לפני הפרישה, האם:

עבור ל 8.np.901

1. הסכום נמוך ממחצית השכר החודשי נטו
2. הסכום נע בין 50% - 70% מהשכר החודשי נטו
3. הסכום גבוה מ 70% מהשכר החודשי נטו

8.np.900 מאילו מקורות <אתה/את מתקיים/מתקיימת> בגיל פרישה?

לא	כן		
		מקור פנסיה או הכנסה של בן הזוג או פנסיית שארים	8.np.900.1
		מחסכונות שלך	8.np.900.2
		מקצבאות (ביטוח לאומי או משרד ממשלתי אחר)	8.np.900.4
		ממכירה או השכרה של נכסים פרטיים	8.np.900.5
		מתמיכת בני משפחה	8.np.900.6
		ירושה	8.np.900.7
		פנסיה או קצבה מחו"ל	8.np.900.8
		בדרך אחרת – ציבורי 8.np.900.12	8.np.900.11

8.np.900.12 באיזו דרך? _____

"בחירה בהסדר פנסיה"

8.np.901 האם <אתה/את> מרוצה <מהסדרי/מהסדר> הפנסיה שלך?

1. מרוצה מאוד
2. מרוצה
3. לא כל כך מרוצה
4. בכלל לא מרוצה

8.np.902 האם <אתה/את מודאג/מודאגת> מביטחון הכספים <בהסדרי/בהסדר> הפנסיה שלך

בגלל סיבות כגון הפסדים או פשיטת רגל?

- 1 מודאג מאוד
- 2 מודאג
- 3 לא כל כך מודאג
- 4 בכלל לא מודאג
- 5 [לא רלוונטי לא נותרו כספים]

8.np.903 עם מי התייעצת לגבי הבחירה <בהסדרי/בהסדר> הפנסיה?

לא	כן		
		יועץ מקצועי, כגון: רו"ח, עו"ד, יועץ פיננסי, סוכן ביטוח	8.np.903.1
		המעסיק או עמיתים לעבודה	8.np.903.2
		בני משפחה או חברים	8.np.903.3
		אמצעי תקשורת: עיתונים, אינטרנט	8.np.903.4

"דיווח על הסדרי הפנסיה"

8.np.904 האם <אתה/את מקבל/מקבלת> דיווח תקופתי על מצב <החשבונות/חשבון> שלך

ב>הסדרי/הסדר< הפנסיה?

- 1 כן
- 2 לא- ע/כ 8.np.906

8.np.905 האם הדיווח כתוב בצורה מובנת?

1. מובנת מאוד
2. מובנת
3. לא כל כך מובנת
4. בכלל לא מובנת
5. [איני נוהג לעיין בדו"ח]

"תהליך יציאה לפנסיה"

8.np.906 באיזה גיל פרשת לגמלאות?

טווח _____ (40-80)

8.np.907 מה הייתה הסיבה העיקרית ליציאה לפנסיה?

1. הגעת לגיל פרישה

2. במסגרת קיצוצים, תוכנית הבראה או תוכניות לפרישה מוקדמת במקום העבודה

3. סיבות בריאותיות שלך או של בן משק הבית

4. סיבות משפחתיות

5. אחר - ציבור 8.lp.907.1

8.lp.907.1 מה הייתה הסיבה? _____

8.np.908 האם מקום העבודה האחרון סיפק תוכנית הכנה או הדרכה לפרישה?

1. כן

2. לא

8.np.909 האם <אתה/את מאמין/מאמינה> שעשית הכנה פיננסית טובה לקראת הפרישה?

1. הכנה טובה מאוד

2. הכנה טובה

3. הכנה לא כל כך טובה

4. לא עשית הכנה פיננסית

8.np.910 האם <אתה/את מאמין/מאמינה> שעשית הכנה נפשית טובה לקראת הפרישה?

1. הכנה טובה מאוד

2. הכנה טובה

3. הכנה לא כל כך טובה

4. לא עשית הכנה

ציבור
8.np.908

8.np.911 במי נעזרת כדי להתכונן לפרישה?

לא	כן		
		יועץ מקצועי כגון: רו"ח, עו"ד, יועץ פיננסי	8.np.911.1
		המעסיק או עמיתים לעבודה	8.np.911.2
		בני משפחה או חברים	8.np.911.3
		אמצעי תקשורת: עיתונים, אינטרנט	8.np.911.4

8.np.912 האם תהליך היציאה שלך לפנסיה כלל:

1. הפסקת עבודה בבת אחת
2. יציאה לחופשות על חשבון המעביד, כולל תקופות צינון, הסתגלות
3. הפחתת שעות העבודה בהדרגה

8.np.913 האם חל שינוי ברמת החיים שלך מאז שהפסקת לעבוד?

צבור 8.np.914

1. רמת החיים עלתה
2. רמת החיים ירדה
3. רמת החיים לא השתנתה

"לא שייכים ללא הסדר פנסיה (בני 60 ומעלה)"

אם לא שייך לכח הצבדה ואף הסדר פנסיה (8.np.890=2):

8.np.913.1 מאילו מקורות <אתה/את מתקיים/מתקיימת?>

לא	כן		
		מקור פנסיה או הכנסה של בן הזוג או פנסיית שארים	8.np.913.11
		מחסכונות שלך	8.np.913.12
		מקצבאות (ביטוח לאומי או משרד ממשלתי אחר)	8.np.913.13
		ממכירה או השכרה של נכסים פרטיים	8.np.913.14
		מתמיכת בני משפחה	8.np.913.15
		ירווה	8.np.913.16
		פנסיה או קצבה מחו"ל	8.np.913.17
		בדרך אחרת – צבור 8.lp.913.20	8.np.913.19

8.lp.319.20 באיזו דרך? _____

"חיים לאחר פרישה"

- *למי עלא שייק לכת הצבודה ולט בן 60 ומעלה ובפנסיה (1=808.808.808)*

8.np.914 באיזו מידה הכנסותיך מאפשרות לך לחיות בכבוד?

1. במידה רבה מאוד
2. במידה רבה
3. במידה מועטה
4. לא מאפשרות בכלל

8.np.915 אם תצטרך, האם יש לך אפשרות כלכלית לממן הוצאות על טיפול סיעודי?

1. כן
2. לא

8.np.915.1 האם יש לך ביטוח סיעודי?

1. כן
2. לא

8.np.916 כעת אשאל באילו פעילויות <אתה/את עוסק/עוסקת> ?

לא	כן		
		<לומד/לומדת>	8.np.916.1
		<עוסק/ עוסקת> בתחביבים	8.np.916.2
		<מתנדב, פעיל חברתי>/<מתנדבת, פעילה חברתית>	8.np.916.3
		<מטפל/ מטפלת> בבן משפחה או במשק הבית	8.np.916.4
		<עוסק/ עוסקת> בספורט	8.np.916.5
		<עסוק/ עסוקה> בפעילות תרבות כגון: ביקור במוזיאונים, תערוכות	8.np.916.7
		<מטייל/ מטיילת>	8.np.916.8
		<נפגש/ נפגשת> עם חברים	8.np.916.9
		אחר – עמך – 8.np.916.12	8.np.916.11

8.np.916.12 באיזו פעילות ?

8.np.917 האם מאז שפרשת <אתה/את מרגיש/מרגישה פגיע/פגיעה> יותר מבחינה פיזית?

1. פגיע מאוד
2. פגיע
3. לא כל כך פגיע
4. בכלל לא פגיע

8.np.918 האם <אתה/את מקבל/מקבלת> עזרה בניהול כספך לאחר פרישה?

1. כן

2. לא

8.np.919 האם לאחר שפרשת ההוצאות שלך על שירותי בריאות, כגון: בדיקות, תרופות

1. גדלו

2. הצטמצמו

3. לא השתנו

דו"ח

לא שייך לכוח העבודה: 12 חודשים

לחלק זה ימלאו כל הצו"ט על "לא שייך לכוח העבודה: מצב נוכחי"

8.ny.340 כעת אשאל לגבי פעילות ותעסוקה בשנים-עשר החודשים האחרונים, כלומר מתחילת חודש

<שם החודש> 2011 ועד סוף החודש שעבר

לסוקר: הקש ENTER

8.ny.660 בשנים-עשר החודשים האחרונים, כלומר מתחילת חודש <שם החודש> 2011 ועד סוף החודש

שעבר, האם עבדת בארץ או בחו"ל?

לסוקר: כולל עבודה מטעם מוסד ישראלי בחו"ל. לא כולל שירות חובה בצה"ל

לא כולל עבודת עקרת בית בביתה ועבודה בהתנדבות

התנדבות לשירות לאומי נחשבת כעבודה אזרחית

1. כן הפע - 8.ny.350

2. לא עבור - 8.ny.360
לא ידוע/מסרב

8.ny.350 בשנים-עשר החודשים האחרונים, כלומר מתחילת חודש <שם החודש> 2011 ועד סוף החודש

שעבר, כמה חודשים עבדת בארץ בכל מקומות העבודה (כולל היעדרות בתשלום)?

(טווח 1-12)

□□

- אם מתק 12 החודשים האחרונים צדד 9 חודשים או פחות - הפע - 8.ny.360
- כל האר - עבור לפסק לא שייך - אי פעם Ne

8.ny.360	בשנים-עשר החודשים האחרונים, כלומר מתחילת חודש <שם החודש> 2011 ועד סוף החודש שעבר, מהי הסיבה העיקרית לכך שלא עבדת בכל חודשי השנה?
1	למדת
2	מחלה, מום, נכות או מגבלה גופנית אחרת שלך
3	בפנסיה, גיל גבוה
4	חיפשת עבודה באופן פעיל ולא מצאת
5	טיפלת בבני משפחה או במשק הבית
6	היית בשירות חובה בצה"ל או בשירות לאומי
7	היית בחו"ל
8	[לא היית מעוניין לעבוד]
9	סיבה אחרת
8.ny.360.1.8 הפע	
לא ידוע, מסרב	לא שייך - אי פעם Ne

8.ny.360.1 מהי הסיבה? _____ – צבור לפרק לא שייך – אי פצט Ne

לא שייך לכח העבודה: אי פצט

- אט חייל בשירות חובה (3=8.30) – המשפ 8.ne.730
- אט לא שייך לכח העבודה ולפ לא צבד ב-12 החודשים האחרונים (8.ny.660=2) – המשפ 8.ne.730
- אט לא שייך לכח העבודה צבור פ – 8.ne.520
- אט צבד ב-12 החודשים האחרונים (1= 8.ly.660) צבור פ – 8.ne.520

8.ne.730 האם עבדת אי פעם בארץ ובח"ל?

לסוקר: כולל עבודה מטעם מוסד ישראלי בחו"ל. לא כולל שירות חובה בצה"ל

לא כולל עבודת עקרת בית בביתה ועבודה בהתנדבות

התנדבות לשירות לאומי נחשבת כעבודה אזרחית

1 כן המשפ 8.ne.810

2 לא } צבור פ 9.10
לא ידוע, מסרב

8.ne.810 כמה שנים <אתה/את> לא עובד ?

(טווח 0-99)

□□

8.ne.520 כעת אשאל על כל שנות עבודתך אי פעם.

לסוקר: הקש ENTER

נוסח למי ששירת בצה"ל (1 = 6.200)

8.ne.530 כמה שנים בסך הכול עבדת בארץ ובחו"ל בכל מקומות העבודה ? (כולל שירות בצבא קבע)

כל השאר

8.ne.530 כמה שנים בסך הכול עבדת בארץ ובח"ל בכל מקומות העבודה ?

לסוקר: אם יש שנים שעבד בהן ביותר ממקום אחד, יש לספור כל שנה פעם אחת בלבד

רשום מספר שנים מלאות ואחר כך מספר חודשים

אם עובד פחות משנה- רשום 0

מספר שנים מלאות:

(טווח 0-99)

□□

8.ne.530.1 לסוקר: אם ציין מספר שנים מלאות בלבד- רשום 0

מספר חודשים:

(טווח 0-11)

□□

פרק 9. נופש

9.10 כעת אשאל על נופש בארץ ובחוץ לארץ.

לסוקר: הקש ENTER

9.20 בשנים-עשר החודשים האחרונים, האם יצאת לנופש או לטיול בארץ, שכלל לינה מחוץ לבית?

1. כן

2. לא

9.30 בשנים-עשר החודשים האחרונים, האם יצאת לנופש או לטיול בחוץ לארץ?

1. כן

2. לא

פרק 10. קשר עם בני משפחה וחברים

10.10 כעת אשאל אותך לגבי הקשר שלך עם בני משפחה ועם חברים.

לסוקר: הקש ENTER

10.20 האם <אתה מרוצה / את מרוצה> מהקשר שלך עם בני משפחתך?

1. מרוצה מאוד
2. מרוצה
3. לא כל כך מרוצה
4. בכלל לא מרוצה
5. [אין לי משפחה]

• אם בפנסיה ולא עובד לא יש בן זוג במשק הבית (לפי טבלת משק הבית בפרק 1) –
עבור f 10.211

• אם בפנסיה ולא עובד לא אין בן זוג (לפי טבלת משק הבית בפרק 1) – עבור f
10.213

• כל השאר עבור f 10.120

10.211 מאז שפרשת, האם יחסיד עם <בת/בן> הזוג:

1. יותר טובים
2. לא השתנו
3. פחות טובים

10.212 האם כשפרשת בן הזוג:

1. עבד
2. לא עבד, כולל בפנסיה
3. יצאתם יחד לפנסיה

• אם בפנסיה ולא עובד:

10.213 האם <אתה/את תומך/תומכת> כלכלית בבן משפחה לאחר הפרישה שלך?

1. כן
2. לא – עבור f 10.215

10.214 במי <אתה/את תומך/תומכת> כלכלית?

לסוקר: אם תומך בכמה קרובים, המופיעים ביותר מאופנות אחת- יש לבחור את מי שבו תומך יותר.

1. בן/בת או נכדים
2. אחים או הורים
3. אחר – עבור f 10.214.1

10.214.1 במי <אתה/את תומך/תומכת> ?
10.215 האם <אתה/את נתמך/נתמכת> כלכלית על ידי בני משפחה לאחר הפרישה?

לסוקר: לא כולל בן הזוג

1. כן
2. לא

10.120 האם יש לך חברים שאיתם <אתה נפגש או מדבר / את נפגשת או מדברת> בטלפון?

לסוקר: כולל אינטרנט, מייל, מסרונים וכדומה

1. כן *האפק לכה 10.130*
2. לא *צבור לכה 10.150*

10.130 כל כמה זמן <אתה נפגש או מדבר / את נפגשת או מדברת> בטלפון עם חברים?

1. כל יום או כמעט כל יום
2. פעם או פעמיים בשבוע
3. פעם או פעמיים בחודש
4. פחות מפעם בחודש

• אם בפנסיה ולא צורך ולס יש לו חברים איתם הוא נפגש או מדבר (10.120=1):

10.131 מאז שפרשת, האם יחסיך עם החברים:

1. יותר טובים
2. לא השתנו
3. פחות טובים

10.150 האם יש מצבים בהם <אתה מרגיש / את מרגישה> בדידות?

1. לעיתים קרובות
2. לפעמים מדי פעם
3. לעיתים רחוקות
4. אף פעם לא

10.160 אילו היית במשבר או במצוקה, האם ישנם אנשים שעל עזרתם <אתה יכול / את יכולה> לסמוך?

1. כן
2. לא

פרק 11. חשיפה לעבריינות

11.10 כעת אשאל אותך לגבי חשיפה לעבריינות בארץ.

לסוקר: הקש ENTER

- אם בעל מכונית (1=2.80) או צמדה לרשותו מכונית ב- 12 החודשים האחרונים (1=2.100) המשך - 11.20
- כל השאר עבור - 11.40

הנדסת יחידה במ"ב

11.20 בשנים-עשר החודשים האחרונים, האם נגנב רכב שעמד לרשותך ?

לסוקר: כולל מכונית פרטית או מסחרית עד ארבעה טון משקל כולל.

לא כולל טרקטורון או כלי רכב מנועיים דו-גלגליים: אופנוע, קטנוע, טוטטוס

במ"ב לרה עם הנדסת לפחות נפש אחת נוספת

11.20 בשנים-עשר החודשים האחרונים, האם נגנב רכב שעמד לרשותך או לרשות בני משק הבית ?

לסוקר: כולל מכונית פרטית או מסחרית עד ארבעה טון משקל כולל.

לא כולל טרקטורון או כלי רכב מנועיים דו-גלגליים: אופנוע, קטנוע, טוטטוס

1. כן המשך בעלף 11.20.1

2. לא עבור בעלף 11.30

לא ידוע/ מסרב

11.20.1 האם <דיווחת / דיווחתם> למשטרה על המקרה?

1. כן

2. לא

לא ידוע/ מסרב

11.30 בשנים-עשר החודשים האחרונים, האם פרצו או גנבו דבר מה מרכב שעמד לרשותך >או לרשות בני משק הבית < ?

כולל: גניבת חפצים או חלקים מהרכב, נסיון לפרוץ או גרימת נזק לרכב. אין הכוונה לנזק שנגרם

מתאונה.

1. כן המשך בעלף 11.30.1

2. לא עבור בעלף 11.40

לא ידוע/ מסרב

11.30.1 האם <דיווחת / דיווחתם> למשטרה על המקרה?

1. כן

2. לא

לא ידוע/ מסרב

11.40 בשנים-עשר החודשים האחרונים, האם פרצו או גנבו דבר מה מהדירה?

כולל: ניסיון לפרוץ לדירה או לגנוב רכוש <שלך / שלכם> שנמצא מחוץ לדירה: בחצר, במחסן, בכניסה לבית.

1. כן *האם הפכה 11.40.1*
2. לא *עבור הפכה 11.50*
- לא ידוע/ מסרב

11.40.1 האם <דיווחת / דיווחתם> למשטרה על המקרה?

1. כן
2. לא
- לא ידוע/ מסרב

11.50 בשנים-עשר החודשים האחרונים, האם גנבו ממך דבר מה ללא שימוש בכוח וללא איום בשימוש בכוח למשל:

גניבת ארנק, כיוס ?

1. כן *האם הפכה 11.50.1*
2. לא *עבור הפכה 11.60*
- לא ידוע/ מסרב

11.50.1 האם דיווחת למשטרה על המקרה?

1. כן
2. לא
- לא ידוע/ מסרב

11.60 בשנים-עשר החודשים האחרונים, האם פגעו בך גופנית למשל: היכו או פצעו אותך?

1. כן *האם הפכה 11.60.1*
2. לא *עבור הפכה 11.70*
- לא ידוע/ מסרב

11.60.1 האם דיווחת למשטרה על המקרה?

1. כן
2. לא
- לא ידוע/ מסרב

11.70 בשנים עשר חודשים האחרונים, האם הטרידו אותך מינית? הטרדה מינית יכולה להיעשות במילים או בהתנהגות בכל הגילאים.

לסוקר: הטרדה מינית יכולה להיעשות במילים או בהתנהגות הן כלפי הגבר והן

כלפי אישה

1. כן

2. לא

לא ידוע/ מסרב

11.70.1 האם דיווחת למשטרה על המקרה?

1. כן

2. לא

לא ידוע/ מסרב

פרק 12. פצילות התנדבותית

12.10 כעת אשאל על פעילות התנדבותית

לסוקר: הקש ENTER

12.20.1 בשנים-עשר חודשים אחרונים, האם עסקת בפעילות התנדבותית?

לסוקר: כולל: עזרה ללא תשלום (לעולים, לזקנים, לילדים וכדומה, באופן פרטי או

במסגרת של ארגון

או תנועה, כגון: ויצ"ו, המשמר האזרחי, ועד הורים).

לא כולל: מתן תרומות, עזרה לבן משפחה או לחברים.

1. כן האם פתחתי פניי לא

2. לא
לא ידוע/ מסרב

○ אם בפנייה ולא עזר - עבור 12.20.2

○ כל השאר - עבור 12.30

12.20.2 האם התחלת להתנדב:

1. לפני הפרישה מעבודה

2. לאחר הפרישה מעבודה

12.30 האם הפעילות ההתנדבותית בה עסקת היא:

1. במסגרת ארגון או ארגונים כגון: יד שרה, מגן דוד אדום, משמר אזרחי, משטרה עבור לא

12.40

2. באופן פרטי עבור לא 12.70

3. גם במסגרת ארגון וגם באופן פרטי עבור לא 12.40

לא ידוע/ מסרב עבור לא 12.70

12.40 האם עסקת בפעילות התנדבותית ביותר מארגון אחד?

1. כן

2. לא

לא ידוע/ מסרב

נוסח למתנדב בארגון אחד בלבד 12.40 = 2

12.50 מהו שם הארגון בו <אתה מתנדב / את מתנדבת> ?

נוסח למתנדב במספר ארגונים 12.40 = 1

12.50 מהו שם הארגון בו <אתה מתנדב / את מתנדבת> יותר שעות ?

12.51 מהו תחום הפעילות של הארגון בו <אתה מתנדב/ את מתנדבת> ?

לסוקר: הצג למרואיין את החוברת בעמוד 8

לסוקר: אם עסק במספר תחומים, בחר את התחום בו עסק מספר רב יותר של שעות
לסוקר: הכוונה לתחום בו עוסק הארגון, ולא לפעילות בה עוסק המתנדב. לדוגמה, אדם

שמתנדב

לערוך קידוש לחולים בבי"ח- תחום ההתנדבות הוא 1- תחום הבריאות (ולא 7- פעילות דתית).

עבור 12.70
12.70



המשק 12.51.1

1. תחום הבריאות, כגון: מד"א, בתי-חולים
2. עזרה לנזקקים כגון: מוגבלים, קשישים, נכים, מיעוטי יכולת, נוער במצוקה
3. חינוך
4. תרבות
5. הגנה ושמירה על הטבע ובעלי חיים
6. סדר ציבורי, כגון: משטרה, צבא, משמר אזרחי
7. פעילות דתית
8. תחום אחר

לא ידוע/ מסרב עבור 12.70

12.51.1 מהו התחום?

12.70 בחודשים בהם התנדבת, כמה שעות בסה"כ בחודש עסקת בפעילות התנדבותית?

לסוקר: אם התנדב במספר מקומות, יש לרשום את סך כל השעות בכל המקומות.

לסוקר: אם הנדגם אמר מספר שעות לא קבוע, הקלד 998

אם הנדגם אמר שהוא התנדב באופן חד פעמי, הקלד 997

(טווח 0-996)

12.80 בשנים-עשר חודשים אחרונים, האם תרמת כסף לארגונים חברתיים או לאנשים פרטיים, לא כולל לקרובי משפחה וחברים?

1. כן המשק 12.90

2. לא עבור להקדמה 13.10

לא ידוע/ מסרב עבור להקדמה 13.10

12.90 למי תרמת כסף?

לסוקר: הקש 1 ו-Enter, ולכל שאלה הקש: 1-כן, 2-לא

12.91 לארגונים ומוסדות 1-כן 2-לא

12.92 לאנשים פרטיים 1-כן 2-לא

12.100 בשנים עשר החודשים האחרונים, מהו סכום הכסף שתרמת?

1. עד 100 ש"ח
 2. בין 101 - 500 ש"ח
 3. בין 501-1000 ש"ח
 4. מעל 1000 ש"ח
- לא ידוע/ מסרב

דיוגמה

פרק 13. שביעות רצון מתחומים שונים

13.10 כעת אשאל אותך לגבי שביעות רצון מתחומים שונים.

לסוקר: הקש ENTER

13.20 באופן כללי, האם <אתה / את> מרוצה מחיידך?

1. מרוצה מאוד
2. מרוצה
3. לא כל כך מרוצה
4. בכלל לא מרוצה

13.30 בשנים הקרובות, האם <אתה חושב / את חושבת> שבהשוואה להיום החיים שלך :

1. יהיו יותר טובים
2. לא ישתנו
3. יהיו פחות טובים

13.40 האם <אתה / את> מרוצה ממצבך הכלכלי?

1. מרוצה מאוד
2. מרוצה
3. לא כל כך מרוצה
4. בכלל לא מרוצה

13.50 בשנים הקרובות, האם <אתה חושב / את חושבת> שבהשוואה להיום מצבך הכלכלי:

1. יהיה יותר טוב
2. לא ישתנה
3. יהיה פחות טוב

פרק 14. מצב כלכלי

- אם צוקד (1=8.30) או נצדד מצבדותו בשבוע שצבר (1 = 8.40) וצם שכיר, חקר קואופרטיב, צצמאי או מנהל חברה בצצלותו (1-4 = 8.150) המצק לצאלה 14.01
- אם משרת בקצ (2 = 8.30) המצק לצאלה 14.01
- כל השאר צבור לצאלה 14.80

14.01 בשאלות הבאות אשאל על הכנסות ברוטו ונטו מעבודה

לסוקר: הקש ENTER

14.10

נוסח לצכיריט או חכרי קואופרטיב (8.wp.150=1,4)

בחודש שעבר, חודש <שם החודש שעבר>, מה היתה הכנסתך ברוטו (לפני ניכויים) מכל מקומות עבודתך ?

לסוקר: אם לא ידוע מהו הברוטו, בקש לבדוק בתלוש משכורת

נוסח לצצמאיט או מנהלי חברות בצצלותם (8.wp.150=2,3)

בחודש שעבר, חודש <שם החודש שעבר>, מה היתה הכנסתך ברוטו מכל מקומות עבודתך (כולל שכר והכנסה מעסק)?

לסוקר: אם הוא שותף בעסק, שאל רק על חלקו ברווח. אם ידועה רק הכנסתו השנתית ברוטו, חלק אותה ב-12.

לסוקר: הצג למדוויין את החוברת בעמוד 9

- | | |
|------------------|----------------------|
| המצק בצאלה 14.11 | 1. עד 2,000 ש"ח |
| | 2. 2,001-3,000 ש"ח |
| | 3. 3,001-4,000 ש"ח |
| | 4. 4,001-5,000 ש"ח |
| | 5. 5,001-6,000 ₪ |
| | 6. 6,001-7,500 ₪ |
| | 7. 7,501-10,000 ש"ח |
| | 8. 10,001-14,000 ש"ח |
| | 9. 14,001-21,000 ₪ |
| | 10. מעל 21,000 ש"ח |
| צבור לצאלה 14.80 | 11. [לא היו הכנסות] |

14.11

נוסח לשכיר/ת או חכיר/ת קלאסי (8.wp.150=1,4)

מה הייתה הכנסתך נטו לאחר הורדות, כגון: מס הכנסה, ביטוח מנהלים, קופות גמל ?
לסוקר: אם לא ידוע מהו הנטו בקש לבדוק תלוש משכורת

נוסח לשכיר/ת או חכיר/ת בעצמית (8.wp.150=2,3)

מה הייתה הכנסתך נטו לאחר הורדות, כגון: מס הכנסה, ביטוח מנהלים, קופות גמל ? (כולל שכר והכנסה מעסק) ?
לסוקר: אם הוא שותף בעסק, שאל רק על חלקו ברווח. אם ידועה רק הכנסתו השנתית נטו, חלק אותה ב-
12.

לסוקר: הצג למראיין את החוברת בעמוד 9

11. עד 2,000 ש"ח
12. 2,001-3,000 ש"ח
13. 3,001-4,000 ש"ח
14. 4,001-5,000 ש"ח
15. 5,001-6,000 ש"ח
16. 6,001-7,500 ש"ח
17. 7,501-10,000 ש"ח
18. 10,001-14,000 ש"ח
19. 14,001-21,000 ₪
20. מעל 21,000 ש"ח
21. [לא היו הכנסות]

14.80

נוסח ליחיד/ת בא"ב

האם >אתה מצליח/ת את מצליחה< לכסות את כל ההוצאות החודשיות שלך למזון, לחשמל, לטלפון וכדומה?

נוסח לאי שמשק הבית life is לפחות עוד נפש אחת

השאלות הבאות מתייחסות לכל בני משק הבית. האם אתם מצליחים לכסות את כל ההוצאות החודשיות של משק הבית למזון, לחשמל, לטלפון וכדומה?

1. <מצליח/ת/ מצליחה/ מצליחים> ללא כל קושי
2. <מצליח/ת/ מצליחה/ מצליחים>
3. לא כל כך <מצליח/ת/ מצליחה/ מצליחים>
4. בכלל לא <מצליח/ת/ מצליחה/ מצליחים>

14.105 בשאלות הבאות אשאל על הכנסות ברוטו ונטו של משק הבית

לסוקר: הקש ENTER

14.110 בחודש שעבר, חודש <שם החודש שעבר>, מה הייתה <הכנסתך הכוללת ברוטו, / ההכנסה הכוללת ברוטו, של כל בני משק הבית> מכל מקורות ההכנסה: מעבודה, מפנסיה, מקצבאות, משכר דירה וכדומה?

לסוקר: הצג למרואיין את החוברת בעמוד 10

- המשק כאפה 14.111
1. עד 2500 ₪
 2. 2501 – 4000 ש"ח
 3. 4001 – 5000 ש"ח
 4. 5001 – 6500 ש"ח
 5. 6501 – 8000 ש"ח
 6. 8001 – 10000 ש"ח
 7. 10001 – 13000 ש"ח
 8. 13001 – 17000 ש"ח
 9. 17001 – 24000 ש"ח
 10. 24001 ש"ח ויותר

11. [אין הכנסות] עבור למרואיין כאפה 4.120

המשק כאפה 14.111 לא ידוע/ מסרב

14.111 מה הייתה <הכנסתך נטו / ההכנסה נטו של כל משק הבית> לאחר הורדות, מכל מקורות ההכנסה: מעבודה,

מפנסיה, מקצבאות, משכר דירה וכדומה?

לסוקר: הצג למרואיין את החוברת בעמוד 10

1. עד 2500 ש"ח
2. 2501 – 4000 ש"ח
3. 4001 – 5000 ש"ח
4. 5001 – 6500 ש"ח
5. 6501 – 8000 ש"ח
6. 8001 – 10000 ש"ח
7. 10001 – 13000 ש"ח
8. 13001 – 17000 ש"ח
9. 17001 – 24000 ש"ח
10. 24001 ש"ח ויותר
11. [אין הכנסות]

פרק 15. עצמות

עמדות ביחס להסדרי פנסיה וחסכון בגיל פרישה

15.10 כעת אשאל על עמדות וערכים הקשורים להסדרי פנסיה ופרישה מעבודה

15.20 לדעתך, האם יש לאפשר, למי שמעוניין, לעבוד גם לאחר גיל הפרישה הקבוע בחוק ?

1. כן

2. לא

15.30 כעת אקרא בפניך מספר משפטים. עבור כל אחד <ציון/צייני> באיזו מידה <אתה/את>

<מסכים/מסכימה> איתו?

אפשרויות התשובה הן: 1-מסכים מאוד 2- מסכים 3-לא כל כך מסכים 4- בכלל לא מסכים

		מסכים מאוד	מסכים	לא כל כך מסכים	בכלל לא מסכים
15.30.1	גיל הפרישה צריך להיות זהה לנשים וגברים				
15.30.2	גיל הפרישה לגברים בישראל גבוה מידי				
15.30.3	גיל הפרישה לנשים בישראל גבוה מידי				
15.30.4	פרישה לגמלאות מלווה בירידה ברמת החיים				
15.30.5	רצוי לצאת לפנסיה יחד עם בן הזוג				
15.30.6	אחרי פרישה אנשים חשים ריקנות				
15.30.7	החיים אחרי פרישה מאפשרים להגשים חלומות				
15.30.8	החיים אחרי פרישה מלאים ופעילים				

15.40 לדעתך, האם יש לחייב בחוק את העצמאים להפריש כספים להסדר פנסיה?

1. כן

2. לא

15.50 לדעתך, מהו הגורם העיקרי שאחראי להבטיח רמת חיים סבירה לאחר פרישה?

1. המדינה

2. מקום העבודה

3. האדם עצמו או בן הזוג

4. בני משפחה אחרים

15.70 מהי לדעתך הבעיה המרכזית בתחום ההסדרים הפנסיונים בישראל?

לטוקר: הצג למרואיין את החוברת בעמוד 11

1. תנאי וזכויות הפנסיה אינם ברורים למבוטח
2. המבוטח אינו שולט במצב הכספים בתוכנית הפנסיה שלו
3. דמי הניהול גבוהים
4. אין פיקוח ממשלתי על הסדרי הפנסיה

15.80 לדעתך, עד כמה חשוב להקים גוף ממשלתי שירכז את הנתונים של עמיתי תוכניות הפנסיה

ויאפשר לכל אדם לברר את זכויותיו?

1. חשוב מאוד
2. חשוב
3. לא כל כך חשוב
4. בכלל לא חשוב

15.90 במדינת ישראל קיימת התעניינות רבה של חוקרים בתפיסה הכלכלית חברתית של הציבור. כיצד

היית <מגדיר/מגדירה> את עצמך?

1. <בעל/ בעלת> תפיסה קפיטליסטית
2. <בעל/ בעלת> תפיסה סוציאליסטית
3. גם <קפיטליסט וגם סוציאליסט> / <קפיטליסטית וגם סוציאליסטית>
4. לא <קפיטליסט ולא סוציאליסט> / <קפיטליסט ולא סוציאליסט>

15.100 כעת אשאל על עמדות הקשורות לארגוני עובדים למשל הסתדרות, ארגון המורים, הסתדרות רפואית וכדומה.

15.110 עד כמה <אתה/את מסכים/מסכימה> עם האמירות הבאות:

		מסכים מאוד	מסכים	לא כל כך מסכים	בכלל לא מסכים
15.110.1	ארגון עובדים פועל לצמצום הפערים במקום העבודה				
15.110.2	ארגון עובדים פוגע ביעילות ובהגדלת התפוקות				
15.110.3	במקומות עבודה בהם פועלים ארגוני עובדים תנאי העבודה טובים יותר				
15.110.4	במקומות עבודה בהם פועלים ארגוני עובדים יש ביטחון תעסוקתי				
15.110.5	הזכות לשביתה היא זכות חשובה במדינה דמוקרטית				
15.110.6	לעובדים יש זכות להתאגד				

15.130 לדעתך, על מי מוטלת האחריות העיקרית לדאוג לזכויות העובדים?

לסוקר: הצג למראיין את החוברת בעמוד 12

1. ההנהלה במקום העבודה

2. ועד העובדים או ארגון העובדים

3. המדינה

4. המערכת המשפטית

5. כל אחד צריך לדאוג לעצמו

Copyright © 2014 The State of Israel

ISSN 1565-9356



הלשכה המרכזית לסטטיסטיקה
Central Bureau of Statistics
دائرة الإحصاء المركزية



מדינת ישראל
STATE OF ISRAEL

SOCIAL SURVEY 2012

PUBLICATION No. 1555
www.cbs.gov.il

Jerusalem, June 2014