

הודעה לתקשורת

אתר: www.cbs.gov.il דוא"ל: info@cbs.gov.il פקס: 02-6521340

ירושלים, י"ב בתשרי, תשע"ז
14 באוקטובר 2016
319/2016

ירידה של 0.1% במדד המחירים לצרכן בספטמבר 2016 Decrease of 0.1% in the Consumer Price Index, September 2016

- מדד המחירים לצרכן ירד ב-0.1% בספטמבר 2016, בהשוואה לאוגוסט 2016, והגיע לרמה של 99.1 נקודות לעומת 99.2 נקודות בחודש הקודם (הבסיס: ממוצע 2014=100.0 נקודות). המדד ללא ירקות ופירות ירד אף הוא ב-0.1% והגיע ל-98.9 נקודות, המדד ללא דיור ירד ב-0.2% והגיע ל-96.9 נקודות והמדד ללא אנרגיה ירד ב-0.3% והגיע ל-100.4 נקודות.
- ירידות מחירים נרשמו במיוחד בסעיפים הבאים: פירות טריים ב-6.7%, תרבות ובידור ב-1.4% והלבשה ב-1.3%.
- עליות מחירים נרשמו במיוחד בסעיפים הבאים: הנעלה ב-2.0%, ירקות טריים ב-1.8% ושירותי חינוך ב-0.6%.
- מתחילת השנה, המדד הכללי, המדד ללא ירקות ופירות והמדד ללא אנרגיה נותרו ללא שינוי, לעומתם המדד ללא דיור ירד ב-0.7%.
- בשנים עשר החודשים האחרונים (ספטמבר 2016 לעומת ספטמבר 2015) ירד המדד הכללי ב-0.4%, המדד ללא דיור ירד ב-1.2%, המדד ללא ירקות ופירות והמדד ללא אנרגיה ירדו ב-0.3%, כל אחד.
- על פי נתוני המגמה לתקופה שבין יוני 2016 – ספטמבר 2016, קצב העלייה השנתי של מדד המחירים לצרכן הגיע ל-0.3%, הקצב השנתי של מדד המחירים לצרכן ללא ירקות ופירות וללא דיור נותר ללא שינוי וקצב הירידה השנתי של מדד המחירים לצרכן ללא דיור הגיע ל-0.3%.

לפרסום מיום ו', י"ב בתשרי תשע"ז, 14 באוקטובר 2016 בשעה 14:00

Please note: This Press Release is for Publication

After 14:00 Pm on Friday, October 14, 2016

תרשים 1 – אחוז שינוי חודשי במדד המחירים לצרכן ב-12 החודשים האחרונים

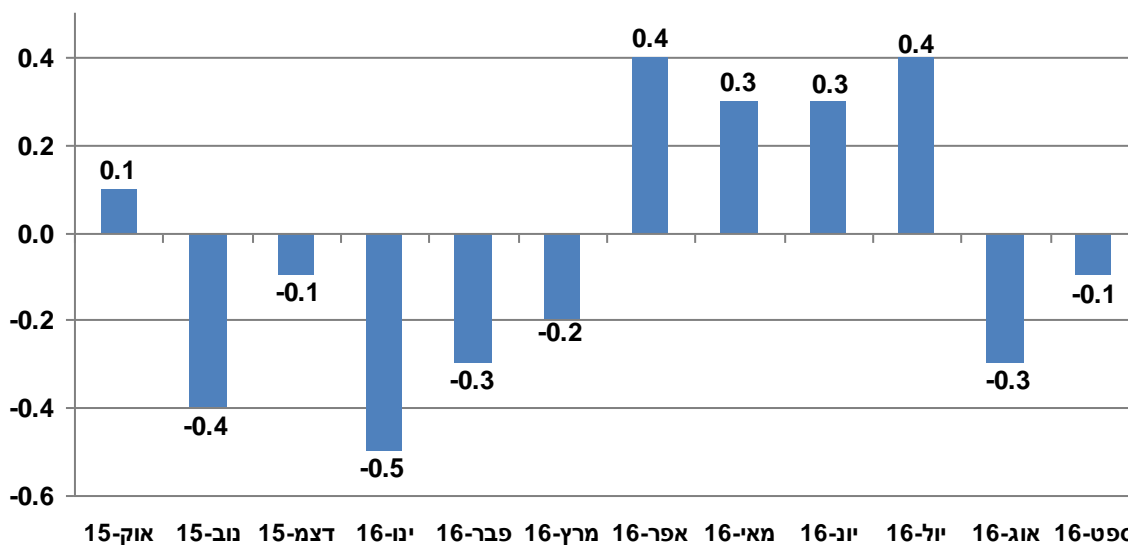

תרשים 2 – אחוז שינוי שנתי, כל חודש לעומת מקבילו אשתקד, בעשור האחרון

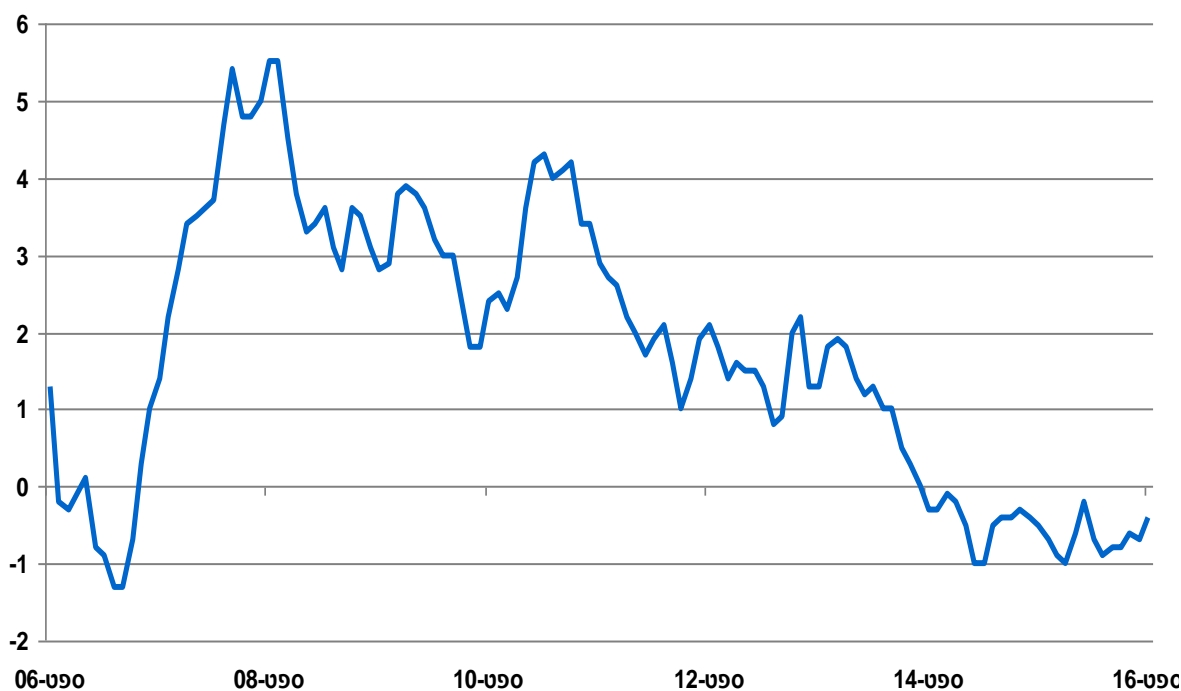

קבוצות מוצרים ושירותים שהשפיעו באופן ניכר על המדד בחודש זה:

| התרומה לשיעור השינוי במדד | אחוז שינוי | קבוצות מוצרים/שירותים |
|---------------------------|------------|--------------------------------|
| -0.2324 | -4.7 | הארכה ונופש בארץ ובחו"ל |
| -0.0640 | -6.7 | פירות טריים |
| -0.0427 | -10.4 | שיעורי נהיגה, שכירת רכב וכדומה |
| -0.0291 | -1.3 | הלבשה |
| 0.0265 | 1.8 | ירקות טריים |
| 0.0358 | 0.6 | שירותי חינוך |
| 0.0626 | 5.1 | עופות |
| 0.1431 | 4.5 | דלק ושמונים לכלי רכב |

שינויים עיקריים בסעיפי הצריכה הראשיים

מזון (ללא ירקות ופירות)

מדד מחירי מזון נותר ללא שינוי.

הוזלו במיוחד: אטריות, ספגטי וכדומה (ב-6.4%), ריבה, דבש וכדומה (ב-4.5%), תה (ב-4.1%), דגים (ב-2.8%), סלטים מוכנים (ב-2.3%), שמנים וכדומה (ב-2.2%), יינות (ב-2.1%), דגן ומוצרי דגן (ב-1.9%), גבינות מלוחות (ב-1.9%), משקאות קלים (ב-1.9%), תבלינים, מוצרים לעוגה ומזון לתינוקות (ב-1.8%), בירה לבנה (ב-1.7%), חלה (ב-1.6%), קרקרים שונים (ב-1.5%), סוכר (ב-1.5%), נקניק, פסטרמה ונקניקיות (ב-1.4%), שמנת מתוקה, שמנת לבישול וקצפות (ב-1.3%), עוגות מוכנות (ב-1.2%), ממתקים ושוקולד (ב-1.2%) וקפה נמס (ב-1.1%).

התייקרו במיוחד: עופות (ב-5.1%), חלב מפוסטר (ב-3.2%), דגים מעובדים (ב-2.4%), גלידות ושלגונים (ב-2.1%), חלקים פנימיים של בקר (ב-1.7%), בשר בהמה אחר: כבש וחזיר (ב-1.6%), גבינות מותכות ואחרות (ב-1.4%) וקמח לבן (באחוז אחד).

ירקות ופירות

מדד מחירי ירקות ופירות ירד ב-1.9%.

מדד מחירי פירות טריים ירד ב-6.7%, לעומתו מדד מחירי ירקות טריים עלה ב-1.8%. מדד מחירי ירקות קפואים, כבושים ומשומרים ירד ב-3.8% ומדד מחירי פירות משומרים ויבשים ירד ב-2.2%.

מבין הפירות הטריים הוזלו במיוחד: אבוקדו (ב-33.7% לעומת יוני 2016), רימונים (ב-21.9%), לימונים (ב-13.5%), בננות (ב-13.0%), תפוחי עץ (ב-9.3%) ותפוזים (ב-4.3%).

התייקרו במיוחד: קלמנטינות (ב-12.6% לעומת אפריל 2016), אפרסקים ונקטרינות (ב-11.7%), שיזפים (ב-10.7%), ענבים (ב-9.5%), אגסים (ב-4.0%) ומנגו (ב-2.9%).

מבין הירקות הטריים התייקרו במיוחד: פלפלים (ב-15.6%), צנון וצנונית (ב-8.8%), גזר (ב-7.5%), עגבניות (ב-7.4%), קולורבי (ב-6.4%), ברוקולי (ב-5.9%), קלחי תירס (ב-4.5%) וחסה (באחוז אחד).

הוזלו במיוחד: נבטים (ב-7.6%), כרוב (ב-7.1%), חצילים (ב-6.0%), כרובית (ב-5.9%), דלעת ודלורית (ב-3.2%), סלק (ב-2.7%), קישואים (ב-2.4%), בצל (ב-1.7%) וירקות לתיבול (באחוז אחד).

מבין הירקות והפירות המעובדים הוזלו במיוחד: ירקות קפואים אחרים, כגון: גזר וברוקולי (ב-10.5%), פירות יבשים (ב-5.1%), צימוקים (ב-3.2%), ירקות משומרים (ב-3.0%), אגוזים ופיסטוקים (ב-1.5%), פירות משומרים (ב-1.5%) וירקות כבושים (ב-1.2%).

דיר

מדד מחירי דיר עלה ב-0.1%.

מדד שירותי דיר בבעלות הדיירים נותר ללא שינוי, לעומתו מדד שכר דירה עלה ב-0.1%.

שירותי דיר בבעלות הדיירים

מדד שירותי דיר בבעלות הדיירים בחודש ספטמבר 2016 נותר ללא שינוי בהשוואה לחודש אוגוסט 2016. שיעור השינוי מבטא את השינויים במחירי שכר דירה שנקבעו בחוזים שנחתמו בחודשים אוגוסט 2016 – ספטמבר 2016, לעומת חוזים שנחתמו בחודשים יולי 2016 – אוגוסט 2016.

אינדיקטורים נוספים בשוק הדיר שאינם נכללים במדד המחירים לצרכן¹

מדד מחירי דירות (לוח 6.1 בירחון לסטטיסטיקה של מחירים, מדד המחירים לצרכן, פרק הדיר)

מהשוואת העסקאות שבוצעו בחודשים יולי 2016 – אוגוסט 2016, לעומת העסקאות שבוצעו בחודשים יוני 2016 – יולי 2016, נמצא כי מחירי הדירות עלו ב-0.4%. עלייה זו מבטאת את שינוי המחירים בניכוי שינויי האיכות בתמהיל ובסוג הדירות. הנתון אינו סופי מאחר שקיימות עסקאות נוספות שבוצעו בתקופה זו וטרם דווחו. מהשוואת העסקאות יולי 2016 – אוגוסט 2016, לעומת יולי 2015 – אוגוסט 2015, עלו המחירים ב-6.8%. מהשוואת העסקאות יוני 2016 – יולי 2016, לעומת יוני 2015 – יולי 2015, עלו המחירים ב-6.6%.

אחזקת הדירה

מדד מחירי אחזקת הדירה ירד ב-0.1%.

הוזלו במיוחד: חומרי כביסה, ניקוי והדברה (ב-1.5%).

התייקרו במיוחד: נפט וסולר לחימום הדירה (ב-1.5%).

ריהוט וציוד לבית

מדד מחירי ריהוט וציוד לבית עלה ב-0.3%.

התייקרו במיוחד: כלי מיטה ומגבות (ב-13.0%), כלי בישול ואפיה (ב-3.5%), ספלים וכוסות (ב-3.0%), כלים שונים לניקיון ותחזוקת הבית (ב-2.5%), חפצי קישוט לבית (ב-2.5%), כלי עזר למטבח (ב-2.3%), סכו"ם (ב-2.1%) וכלי הגשה וקיבול למטבח (ב-1.9%).

הוזלו במיוחד: ריהוט לגן ולמרפסת (ב-2.7%), ציוד חשמלי למטבח (ב-1.7%), מקפיא (ב-1.3%), ציוד חשמלי לחימום וקירור הבית (ב-1.3%), כלים חד פעמיים (ב-1.2%), ארונות, מזנונים, כונויות, שידות וכדומה (ב-1.1%) וציוד חשמלי אחר לבית, כגון: שואב אבק ומגהץ אדים (באחוז אחד).

¹ להסברים ראו נספח 1.3 "מתודולוגיה לחישוב מדד מחירי דירות ומחירים ממוצעים רבעוניים ושנתיים" בירחון לסטטיסטיקה של מחירים.

הלבשה והנעלה

מדד מחירי הלבשה והנעלה ירד ב-0.5%; בניכוי השפעות עונתיות נותר המדד ללא שינוי.

מדד מחירי הלבשה ירד ב-1.3%, לעומתו מדד מחירי הנעלה עלה ב-2.0%.

בסעיף הלבשה הוזלו במיוחד: צרכי הלבשה שונים, כגון: כובעים, עניבות ובגדי ים (ב-5.0%), הלבשה תחתונה (ב-1.4%) והלבשה עליונה (ב-1.2%).

בסעיף הנעלה התייקרו במיוחד: הנעלה לנשים (ב-2.7%) והנעלה לגברים (ב-1.7%).

בראות

מדד מחירי בריאות עלה ב-0.3%.

התייקרו במיוחד: בדיקות מעבדה וצילומים (ב-2.9%), חומרי רפואה ואביזרי בריאות (ב-1.6%) ומשקפיים ומוצרי אופטיקה נלווים (ב-1.6%).

הוזלו במיוחד: מוצרי היגיינת הגוף (ב-2.7%) ומוצרי היגיינת הפה (ב-1.5%).

חינוך, תרבות ובידור

מדד מחירי חינוך, תרבות ובידור ירד ב-0.4%.

מדד מחירי שירותי חינוך עלה ב-0.6%, לעומתו מדד מחירי תרבות ובידור ירד ב-1.4%.

סעיף חינוך: בחודש ספטמבר 2016 נערכה מדידה ישירה של מחירי שירותי חינוך לשנת הלימודים תשע"ז המחליפה את האומדנים שנערכו בשנת תשע"ו.

בשיעור שנתי (ספטמבר 2016 לעומת ספטמבר 2015), מדד התשלומים לחינוך קדם יסודי (גן חובה, טרום חובה, גן פרטי ומעונות יום) עלה ב-2.7%, מדד האגרות והתשלומים לבית ספר יסודי עלה ב-0.4% ומדד האגרות והתשלומים המיוחדים לביה"ס על יסודי ירד ב-2.0%.

בנוסף, הוזלו במיוחד: הארחה, נופש וטיולים (ב-7.0%), כרטיס כניסה למוזיאון (ב-3.2%), מערכות צפייה ושמע (ב-1.2%) ומחשבים וציוד היקפי (באחוז אחד).

התייקרו במיוחד: ספרים וציוד לימודים (ב-1.6%), דמי כניסה לברכה או לחדר כושר (ב-1.4%) וציוד ואביזרי מחנאות (באחוז אחד).

תחבורה ותקשורת

מדד מחירי תחבורה ותקשורת ירד ב-0.3%.

מדד מחירי תחבורה ירד ב-0.3% ומדד מחירי תקשורת ירד ב-0.2%.

הוזלו במיוחד: שיעורי נהיגה, שכירת רכב וכדומה (ב-10.4%), נסיעה לחו"ל (ב-8.2%) ומוצרי טלפון (ב-1.1%).

התייקרו במיוחד: דלק ושמנים לכלי רכב (ב-4.5%).

שונות

מדד מחירי סעיף שונות ירד ב-0.2%.

הוזלו במיוחד: תכשירים ואביזרים לשיער (ב-3.2%), כלי גילוח, תכשירי גילוח והסרת שיער (ב-1.7%), תיקים, ילקוטים וארנקים (ב-1.6%) ומכונות חשמליות לגילוח והסרת שיער (ב-1.1%).

א. מדד המחירים לצרכן

לוח 2.1 - מדד המחירים לצרכן, לפי קבוצות צריכה ראשיות - תרומה ואחוז שינוי
ספטמבר 2016

| אחוז שינוי לעומת ספטמבר 2015 | אחוז שינוי לעומת דצמבר 2015 | השינוי לעומת אוגוסט 2016 | | קבוצה ראשית | קוד |
|------------------------------|-----------------------------|---------------------------|-------------|---------------------------------|--------|
| | | התרומה לשיעור השינוי במדד | אחוז השינוי | | |
| | | | | מדד המחירים לצרכן - כללי | 120010 |
| -0.4 | 0.0 | -0.1 | -0.1 | | |
| -0.3 | 0.0 | - | -0.1 | המדד ללא ירקות ופירות | 120020 |
| -1.2 | -0.7 | - | -0.2 | המדד ללא דיור | 110040 |
| | | | | המדד ללא ירקות ופירות וללא דיור | 120030 |
| -1.1 | -0.7 | - | -0.1 | | |
| -0.3 | 0.0 | - | -0.3 | המדד ללא אנרגיה ⁽¹⁾ | 110045 |
| -1.6 | -1.2 | 0.0 | 0.0 | מזון ללא ירקות ופירות | 120050 |
| -3.6 | -1.1 | -0.05 | -1.9 | ירקות ופירות | 120040 |
| 1.9 | 1.9 | 0.025 | 0.1 | דיור | 120450 |
| -0.3 | 0.5 | 0.0 | -0.1 | אחזקת הדירה | 120520 |
| -1.4 | -1.3 | 0.025 | 0.3 | ריהוט וציוד לבית | 120660 |
| -1.0 | -11.9 | -0.025 | -0.5 | הלבשה והנעלה | 120850 |
| 0.2 | 0.9 | 0.025 | 0.3 | בריאות | 121230 |
| 0.5 | 1.7 | -0.05 | -0.4 | חינוך, תרבות ובידור | 121050 |
| -2.9 | -1.2 | -0.05 | -0.3 | תחבורה ותקשורת | 121320 |
| 0.0 | 0.9 | 0.0 | -0.2 | שונות | 121430 |

(1) להסברים והרחבה ראה: "הגדרת מדד המחירים לצרכן", סעיף 7.

לוח 2 - מדד מחירים לצרכן - נתונים מקוריים, מנוכי עונתיות ומגמה

בסיס: ממוצע 2014 = 100.0

| מדד המחירים לצרכן - סך הכל | | | | | | מדד המחירים לצרכן - ללא דיור | | | | | | מדד המחירים לצרכן - ללא ירקות ופירות וללא דיור | | | | | | |
|----------------------------|---------------|------|-------------------|---------------|-------|------------------------------|---------------|------|-------------------|---------------|-------|--|---------------|------|-------------------|---------------|-------|--------|
| מקורי | מנוכה עונתיות | מגמה | אחוזי שינוי חודשי | | | מקורי | מנוכה עונתיות | מגמה | אחוזי שינוי חודשי | | | מקורי | מנוכה עונתיות | מגמה | אחוזי שינוי חודשי | | | |
| | | | מקורי | מנוכה עונתיות | מגמה | | | | מקורי | מנוכה עונתיות | מגמה | | | | מקורי | מנוכה עונתיות | מגמה | |
| 99.2 | 99.7 | 99.8 | | | | 98.7 | 99.1 | 99.1 | | | | 98.8 | 99.2 | 99.2 | | | | I 2015 |
| 98.5 | 99.2 | 99.7 | -0.71 | -0.50 | -0.10 | 97.8 | 98.4 | 99.0 | -0.91 | -0.71 | -0.10 | 97.8 | 98.4 | 99.0 | -1.01 | -0.81 | -0.20 | II |
| 98.8 | 99.4 | 99.6 | 0.30 | 0.20 | -0.10 | 97.9 | 98.6 | 98.9 | 0.10 | 0.20 | -0.10 | 98.1 | 98.7 | 98.9 | 0.31 | 0.30 | -0.10 | III |
| 99.4 | 99.6 | 99.6 | 0.61 | 0.20 | 0.00 | 98.8 | 99.0 | 98.8 | 0.92 | 0.41 | -0.10 | 98.7 | 98.8 | 98.7 | 0.61 | 0.10 | -0.20 | IV |
| 99.6 | 99.6 | 99.6 | 0.20 | 0.00 | 0.00 | 99.0 | 98.9 | 98.8 | 0.20 | -0.10 | 0.00 | 98.7 | 98.7 | 98.7 | 0.00 | -0.10 | 0.00 | V |
| 99.9 | 99.6 | 99.6 | 0.30 | 0.00 | 0.00 | 99.2 | 98.7 | 98.7 | 0.20 | -0.20 | -0.10 | 99.1 | 98.5 | 98.5 | 0.41 | -0.20 | -0.20 | VI |
| 100.1 | 99.6 | 99.5 | 0.20 | 0.00 | -0.10 | 99.1 | 98.6 | 98.6 | -0.10 | -0.10 | -0.10 | 99.0 | 98.5 | 98.4 | -0.10 | 0.00 | -0.10 | VII |
| 99.9 | 99.4 | 99.4 | -0.20 | -0.20 | -0.10 | 98.7 | 98.4 | 98.4 | -0.40 | -0.20 | -0.20 | 98.6 | 98.4 | 98.1 | -0.40 | -0.10 | -0.30 | VIII |
| 99.5 | 99.3 | 99.3 | -0.40 | -0.10 | -0.10 | 98.1 | 98.1 | 98.2 | -0.61 | -0.30 | -0.20 | 97.7 | 97.7 | 97.8 | -0.91 | -0.71 | -0.31 | IX |
| 99.6 | 99.2 | 99.2 | 0.10 | -0.10 | -0.10 | 98.3 | 97.9 | 98.0 | 0.20 | -0.20 | -0.20 | 97.7 | 97.4 | 97.6 | 0.00 | -0.31 | -0.20 | X |
| 99.2 | 99.1 | 99.1 | -0.40 | -0.10 | -0.10 | 97.9 | 97.8 | 97.8 | -0.41 | -0.10 | -0.20 | 97.3 | 97.3 | 97.3 | -0.41 | -0.10 | -0.31 | XI |
| 99.1 | 99.1 | 99.0 | -0.10 | 0.00 | -0.10 | 97.6 | 97.5 | 97.6 | -0.31 | -0.31 | -0.20 | 97.3 | 97.2 | 97.1 | 0.00 | -0.10 | -0.21 | XII |
| 98.6 | 99.1 | 99.0 | -0.50 | 0.00 | 0.00 | 97.1 | 97.5 | 97.4 | -0.51 | 0.00 | -0.20 | 96.7 | 97.1 | 97.0 | -0.62 | -0.10 | -0.10 | I 2016 |
| 98.3 | 99.0 | 98.9 | -0.30 | -0.10 | -0.10 | 96.6 | 97.2 | 97.2 | -0.51 | -0.31 | -0.21 | 96.3 | 96.9 | 96.9 | -0.41 | -0.21 | -0.10 | II |
| 98.1 | 98.8 | 98.8 | -0.20 | -0.20 | -0.10 | 96.2 | 97.0 | 97.1 | -0.41 | -0.21 | -0.10 | 96.0 | 96.7 | 96.8 | -0.31 | -0.21 | -0.10 | III |
| 98.5 | 98.7 | 98.8 | 0.41 | -0.10 | 0.00 | 96.8 | 96.9 | 97.0 | 0.62 | -0.10 | -0.10 | 96.6 | 96.7 | 96.7 | 0.62 | 0.00 | -0.10 | IV |
| 98.8 | 98.8 | 98.8 | 0.30 | 0.10 | 0.00 | 97.1 | 97.0 | 97.0 | 0.31 | 0.10 | 0.00 | 96.8 | 96.7 | 96.7 | 0.21 | 0.00 | 0.00 | V |
| 99.1 | 98.8 | 98.8 | 0.30 | 0.00 | 0.00 | 97.5 | 97.0 | 96.9 | 0.41 | 0.00 | -0.10 | 97.4 | 96.8 | 96.7 | 0.62 | 0.10 | 0.00 | VI |
| 99.5 | 98.9 | 98.8 | 0.40 | 0.10 | 0.00 | 97.6 | 97.1 | 96.9 | 0.10 | 0.10 | 0.00 | 97.2 | 96.6 | 96.6 | -0.21 | -0.21 | -0.10 | VII |
| 99.2 | 98.8 | 98.9 | -0.30 | -0.10 | 0.10 | 97.1 | 96.8 | 96.9 | -0.51 | -0.31 | 0.00 | 96.7 | 96.4 | 96.6 | -0.51 | -0.21 | 0.00 | VIII |
| 99.1 | 98.9 | 98.9 | -0.10 | 0.10 | 0.00 | 96.9 | 96.9 | 96.9 | -0.21 | 0.10 | 0.00 | 96.6 | 96.6 | 96.7 | -0.10 | 0.21 | 0.10 | IX |
| | | | | | | | | | | | | | | | | | | X |
| | | | | | | | | | | | | | | | | | | XI |
| | | | | | | | | | | | | | | | | | | XII |

הפערים בין אחוזי השינוי של המדדים המקוריים בלוח זה לבין אלה שחושבו במועד בפרסום הקלנדרי של מדדים אלה, נובעים מהעברת המדדים ה"ישנים" לבסיס הנוכחי: 2014=100. פערים אלה אינם עולים על עשירית האחוז ונובעים מעיגולים בלבד.

א. מדד המחירים לצרכן

לוח 2.2 - מדד המחירים לצרכן, ל"סלי" חמישוניים,
לפי הכנסה פנויה לנפש סטנדרטית במשק בית -

תרומה ואחוז שינוי
ספטמבר 2016

| חמישון תחתון | | | | חמישון עליון | | | | ענף ראשי | | |
|------------------------------|-----------------------------|--------------------------|-------------|--------------|------------------------------|-----------------------------|--------------------------|----------|-------------|---------------------------------|
| אחוז שינוי לעומת ספטמבר 2015 | אחוז שינוי לעומת דצמבר 2015 | השינוי לעומת אוגוסט 2016 | | קוד | אחוז שינוי לעומת ספטמבר 2015 | אחוז שינוי לעומת דצמבר 2015 | השינוי לעומת אוגוסט 2016 | | | |
| | | התרומה לשיעור השינוי | אחוז השינוי | | | | התרומה לשיעור השינוי | | אחוז השינוי | |
| -0.8 | -0.5 | 0.0 | 0.0 | 510010 | -0.4 | 0.2 | -0.2 | -0.2 | 550010 | מדד המחירים לצרכן - כללי |
| -0.6 | -0.5 | - | 0.1 | 510020 | -0.4 | 0.1 | - | -0.3 | 550020 | המדד ללא ירקות ופירות |
| -1.7 | -1.2 | - | 0.0 | 510040 | -1.2 | -0.4 | - | -0.4 | 550040 | המדד ללא דיור |
| -1.4 | -1.2 | - | 0.1 | 510030 | -1.1 | -0.4 | - | -0.3 | 550030 | המדד ללא ירקות ופירות וללא דיור |
| -2.5 | -1.6 | 0.05 | 0.3 | 510060 | -1.5 | -1.2 | 0.0 | 0.0 | 550060 | מזון ללא ירקות ופירות |
| -4.8 | 0.0 | -0.05 | -1.2 | 510070 | -2.7 | 1.0 | -0.05 | -1.8 | 550070 | ירקות ופירות |
| 1.7 | 1.6 | 0.0 | 0.0 | 510080 | 1.9 | 2.0 | 0.0 | 0.0 | 550080 | דיור |
| -1.1 | 0.0 | 0.0 | -0.1 | 510090 | 0.3 | 1.0 | 0.0 | 0.0 | 550090 | אחזקת הדירה |
| -1.5 | -1.2 | 0.025 | 0.3 | 510100 | -1.6 | -1.3 | 0.025 | 0.2 | 550100 | ריהוט וציוד לבית |
| -1.0 | -11.4 | -0.025 | -0.5 | 510110 | -0.8 | -12.2 | 0.0 | -0.5 | 550110 | הלבשה והנעלה |
| 0.3 | 0.9 | 0.0 | 0.2 | 510120 | 0.1 | 0.7 | 0.025 | 0.2 | 550120 | בריאות |
| 0.1 | 0.7 | 0.0 | 0.0 | 510130 | 0.4 | 1.9 | -0.075 | -0.7 | 550130 | חינוך, תרבות ובידור |
| -3.2 | -2.0 | 0.0 | 0.0 | 510140 | -2.8 | -0.7 | -0.125 | -0.6 | 550140 | תחבורה ותקשורת |
| 0.5 | 1.2 | 0.0 | -0.2 | 510150 | -0.3 | 0.8 | 0.0 | -0.2 | 550150 | שונות |

לוח 4 - קבוצות מוצרים ושירותים עיקריים במדד המחירים לצרכן לפי קבוצות ראשיות וקבוצות אחוזי שינוי, בחודש ספטמבר 2016

| סעיף | אחוז שינוי | משקל בסיס | עלויות מחירים מעל 3 אחוזים | עלויות מחירים עד 3 אחוזים | ללא שינוי | ירידות מחירים עד 3 אחוזים | ירידות מחירים מעל 3 אחוזים |
|-------------------------|------------|-----------|---|--|---|---|----------------------------|
| סך הכל | -0.1 | 1000.0 | 14.45 | 357.58 | 275.12 | 291.80 | 61.05 |
| מזון, פרט לירקות ופירות | 0.0 | 138.54 | עופות (5.1) קמח בשר בקר בשר בהמה אחר: כבש וחזיר שימורי דגים ודגים מעובדים חלב גלידות קפה קקאו ארוחות במסעדות ובבתי קפה | ביצים ארוחות בעבודה מצרכים בקיוסקים ובחנויות נוחות | לחם ביסקוויטים, עוגות וכדומה מוצרי בצק דגן ומוצרי דגן בשר משומר ומעובד דגים שמנים וכדומה מרגרינה לבן, יוגורט ומעדני חלב שמנת חמאה גבינה סוכר ותחליפיו ממתקים ושוקולד משקאות קלים משקאות אלכוהוליים תבלינים, מוצרים לעוגה ומזון לתינוקות סלטים מוכנים | ריבה, דבש וכדומה (-4.5) תה (-4.1) | |
| ירקות ופירות | -1.9 | 28.50 | ירקות טריים | | פירות משומרים ויבשים | פירות טריים (-6.7) ירקות קפואים, כבושים ומשומרים (-3.8) | |
| דיור | 0.1 | 247.46 | שכר דירה הוצאות דיור אחרות, כגון: תיווך, עריכת חוזים וביטוח | שירותי דיור בבעלות הדיירים | | | |
| אחזקת הדירה | -0.1 | 98.57 | נפט וסולר לחימום הדירה שירותי מים וביוב לצריכה ביתית תיקונים, שיפוצים ואחזקת הבית צורכי משק בית אחרים שירותי עזרה בבית | חשמל לצריכה ביתית | גז צביעה, סיד וכדומה חומרי כביסה, ניקוי והדברה מסים עירוניים | | |
| ריהוט וציוד לבית | 0.3 | 36.14 | כלי אוכל כלים שונים לנגינה ותחזוקת הבית הפצי קישוט לבית | ריהוט וציוד לתינוק ביטוח ותיקונים לציוד חשמלי | ארונות, מזנונים, כונניות, שידות וכדומה ספות, כורסאות, מיטות ומזרנים שולחנות, כסאות ופינות אוכל ריהוט לגן ולמרפסת ציוד חשמלי גדול ציוד חשמלי אחר למטבח ולבית ציוד חשמלי לחימום וקירור הבית | | |
| הלבשה והנעלה | -0.5 | 31.55 | הנעלה | | הלבשה | | |
| בריאות | 0.3 | 56.53 | שירותי ביטוח בריאות בקופ"ח ובחברות ביטוח רפוי שיניים משקפיים ומוצרי אופטיקה נלווים | שירות רפואי פרטי | תרופות וצורכי רפואה שונים | | |
| חינוך תרבות ובידור | -0.4 | 120.34 | חינוך קדם יסודי ספרים וציוד לימודים | הכשרה מקצועית, קורסי העשרה ופנאי, חינוך על תיכוני | חינוך יסודי חינוך על יסודי חינוך גבוה, אקדמי עיתונים, שבועונים וירחונים ספרי קריאה ועיון צורכי דת הצגות וקונצרטים, מופעי ספורט, קולנוע וכדומה מוצרי חשמל בידוריים, טלוויזיה רב ערוצית וכדומה תחביבים צעצועים לילדים ונוער עריכת מסיבות ואירועים | האחרה, נופש וטילים (-7.0) | |
| תחבורה ותקשורת | -0.3 | 196.84 | רכב פרטי ואחזקתו | נסיעה בתחבורה ציבורית שירותי דואר | שירותי טלפון, אינטרנט ומוצרי תקשורת | הוצאות על נסיעות לחו"ל וטיסות בארץ (-4.2) שיעורי נהיגה, שכירת רכב וכדומה (-10.4) | |
| שונות | -0.2 | 45.53 | תספורת, מכון יופי וטיפולי ספא | סיגריות שירותים משפטיים ושירותים אחרים תכשיטים | צורכי רחצה וקוסמטיקה מוצרים ואביזרים לתינוק שעוני יד ותיקוני שעונים תיקים, ילקוטים וארנקים | | |

מדדים לפי בסיסים שונים ומקדמי קשר (מדדים עיקריים)

לוח 1.4 - אחוזי שינוי תקופתיים במדדי המחירים

| אחוז שינוי לעומת | | | מדד | תקופת בסיס | שם הפריט | ענף | קוד מדד |
|------------------|------------|-------------|-----------------|--------------------|--|-----|---------|
| ספטמבר 2015 | דצמבר 2015 | אוגוסט 2016 | | | | | |
| | | | 99.1 | ממוצע 2014 | <u>מדד המחירים לצרכן - כללי</u> | | 120010 |
| -0.4 | 0.0 | -0.1 | 33,671,038.3051 | ספטמבר 1951 | | | |
| -0.4 | 0.0 | -0.1 | 98.9 | | המדד ללא ירקות ופירות | | 120020 |
| -0.3 | 0.0 | -0.1 | 97.9 | | מזון ללא ירקות ופירות | | 120050 |
| -1.6 | -1.2 | 0.0 | 105.1 | | ירקות ופירות | | 120040 |
| -3.6 | -1.1 | -1.9 | 105.7 | | דיור | | 120450 |
| 1.9 | 1.9 | 0.1 | | | | | |
| | | | 90.2 | ממוצע 2012 | <u>מדד מחירי תפוקת התעשייה - כללי</u> | | 170010 |
| -2.0 | 0.1 | 1.0 | 211.9512 | ממוצע 1994 | | | |
| -2.0 | 0.1 | 1.0 | 97.7 | | ייצור מוצרי מזון | 10 | 180070 |
| -1.3 | 1.8 | 1.0 | 96.7 | | ייצור מוצרי הלבשה | 14 | 180370 |
| 12.6 | 7.4 | 13.1 | 98.2 | | ייצור מוצרי גומי ופולסטיק | 22 | 180720 |
| -3.3 | -1.5 | 0.3 | 101.9 | | ייצור מוצרי מתכת | 25 | 180940 |
| -1.2 | 0.1 | -0.2 | | | | | |
| -1.5 | 0.3 | 0.2 | 99.7 | ממוצע 2012 | <u>המדד ללא דלקים</u> | | 170020 |
| -1.5 | 0.3 | 0.2 | 1,251,701.7931 | ממוצע 1977 | | | |
| | | | 108.8 | יולי 2011 | <u>מדד מחירי תשומה בבנייה למגורים - כללי</u> | | 200010 |
| 1.7 | 1.3 | 0.3 | 73,772,973.7506 | יולי 1950 | | | |
| | | | 104.2 | | חומרים ומוצרים - סך כולל | | 201010 |
| -0.1 | 0.5 | -0.2 | 115.7 | | שכר עבודה | | 205010 |
| 3.4 | 2.0 | 0.2 | | | | | |
| | | | 119.0 | ינואר 2010 | <u>מדד מחירי תשומה בסלילה וגישור - כללי</u> | | 240010 |
| -0.3 | 0.6 | 0.2 | 15,945,206.0095 | ינואר 1966 | | | |
| -0.3 | 0.6 | 0.2 | | | | | |
| | | | 173.2 | ממוצע 2000 | <u>מדד מחירי תשומה בענף החקלאות - כללי</u> | | 260010 |
| 0.4 | 2.9 | -0.1 | 2,008,805.2956 | 1975/76 | | | |
| 0.4 | 2.9 | -0.1 | | | | | |
| | | | 128.2 | ינואר 2007 | <u>מדד מחירי תשומה באוטובוסים - כללי (ללא שירותי דיור)</u> | | 440010 |
| 1.7 | 2.1 | 1.3 | 308.9620 | אוקטובר-דצמבר 1993 | | | |
| 1.7 | 2.1 | 1.3 | | | | | |

א. מדד המחירים לצרכן
לוח 6.1 - מדד מחירי דירות⁽¹⁾(3)
הבסיס: ממוצע 1993=100.0

| תקופה | אמצע התקופה | מועד פרסום המדד | המדד | אחוז שינוי |
|--------------------------|-------------|-----------------|-------|------------|
| ינואר 1994-פברואר 1994 | 01/02/1994 | 15/04/1994 | 117.2 | 9.2 |
| פברואר 1994-מרס 1994 | 01/03/1994 | 15/05/1994 | 119.6 | 2.0 |
| מרס 1994-אפריל 1994 | 01/04/1994 | 15/06/1994 | 122.1 | 2.1 |
| אפריל 1994-מאי 1994 | 01/05/1994 | 15/07/1994 | 124.3 | 1.8 |
| מאי 1994-יוני 1994 | 01/06/1994 | 15/08/1994 | 127.1 | 2.3 |
| יוני 1994-יולי 1994 | 01/07/1994 | 15/09/1994 | 129.3 | 1.7 |
| יולי 1994-אוגוסט 1994 | 01/08/1994 | 15/10/1994 | 131.2 | 1.5 |
| אוגוסט 1994-ספטמבר 1994 | 01/09/1994 | 15/11/1994 | 132.5 | 1.0 |
| ספטמבר 1994-אוקטובר 1994 | 01/10/1994 | 15/12/1994 | 133.5 | 0.8 |
| אוקטובר 1994-נובמבר 1994 | 01/11/1994 | 15/01/1995 | 135.3 | 1.3 |
| נובמבר 1994-דצמבר 1994 | 01/12/1994 | 15/02/1995 | 136.9 | 1.2 |
| דצמבר 1994-ינואר 1995 | 01/01/1995 | 15/03/1995 | 138.9 | 1.5 |
| ינואר 1995-פברואר 1995 | 01/02/1995 | 15/04/1995 | 140.3 | 1.0 |
| פברואר 1995-מרס 1995 | 01/03/1995 | 15/05/1995 | 140.7 | 0.3 |
| מרס 1995-אפריל 1995 | 01/04/1995 | 15/06/1995 | 141.5 | 0.6 |
| אפריל 1995-מאי 1995 | 01/05/1995 | 15/07/1995 | 142.7 | 0.8 |
| מאי 1995-יוני 1995 | 01/06/1995 | 15/08/1995 | 144.4 | 1.2 |
| יוני 1995-יולי 1995 | 01/07/1995 | 15/09/1995 | 145.5 | 0.8 |
| יולי 1995-אוגוסט 1995 | 01/08/1995 | 15/10/1995 | 148.7 | 2.2 |
| אוגוסט 1995-ספטמבר 1995 | 01/09/1995 | 15/11/1995 | 151.8 | 2.1 |
| ספטמבר 1995-אוקטובר 1995 | 01/10/1995 | 15/12/1995 | 151.9 | 0.1 |
| אוקטובר 1995-נובמבר 1995 | 01/11/1995 | 15/01/1996 | 153.5 | 1.1 |
| נובמבר 1995-דצמבר 1995 | 01/12/1995 | 15/02/1996 | 157.9 | 2.9 |
| דצמבר 1995-ינואר 1996 | 01/01/1996 | 15/03/1996 | 162.7 | 3.0 |
| ינואר 1996-פברואר 1996 | 01/02/1996 | 15/04/1996 | 164.7 | 1.2 |
| פברואר 1996-מרס 1996 | 01/03/1996 | 15/05/1996 | 164.7 | 0.0 |
| מרס 1996-אפריל 1996 | 01/04/1996 | 15/06/1996 | 167.0 | 1.4 |
| אפריל 1996-מאי 1996 | 01/05/1996 | 15/07/1996 | 171.8 | 2.9 |
| מאי 1996-יוני 1996 | 01/06/1996 | 15/08/1996 | 175.3 | 2.0 |
| יוני 1996-יולי 1996 | 01/07/1996 | 15/09/1996 | 174.6 | -0.4 |
| יולי 1996-אוגוסט 1996 | 01/08/1996 | 15/10/1996 | 171.6 | -1.7 |
| אוגוסט 1996-ספטמבר 1996 | 01/09/1996 | 15/11/1996 | 170.8 | -0.5 |
| ספטמבר 1996-אוקטובר 1996 | 01/10/1996 | 15/12/1996 | 173.5 | 1.6 |
| אוקטובר 1996-נובמבר 1996 | 01/11/1996 | 15/01/1997 | 176.4 | 1.7 |
| נובמבר 1996-דצמבר 1996 | 01/12/1996 | 15/02/1997 | 177.1 | 0.4 |
| דצמבר 1996-ינואר 1997 | 01/01/1997 | 15/03/1997 | 178.4 | 0.7 |
| ינואר 1997-פברואר 1997 | 01/02/1997 | 15/04/1997 | 181.8 | 1.9 |
| פברואר 1997-מרס 1997 | 01/03/1997 | 15/05/1997 | 183.0 | 0.7 |
| מרס 1997-אפריל 1997 | 01/04/1997 | 15/06/1997 | 183.2 | 0.1 |
| אפריל 1997-מאי 1997 | 01/05/1997 | 15/07/1997 | 185.1 | 1.0 |
| מאי 1997-יוני 1997 | 01/06/1997 | 15/08/1997 | 187.4 | 1.2 |
| יוני 1997-יולי 1997 | 01/07/1997 | 15/09/1997 | 190.8 | 1.8 |
| יולי 1997-אוגוסט 1997 | 01/08/1997 | 15/10/1997 | 192.4 | 0.8 |
| אוגוסט 1997-ספטמבר 1997 | 01/09/1997 | 15/11/1997 | 191.5 | -0.5 |
| ספטמבר 1997-אוקטובר 1997 | 01/10/1997 | 15/12/1997 | 190.3 | -0.6 |
| אוקטובר 1997-נובמבר 1997 | 01/11/1997 | 15/01/1998 | 189.5 | -0.4 |
| נובמבר 1997-דצמבר 1997 | 01/12/1997 | 15/02/1998 | 189.7 | 0.1 |
| דצמבר 1997-ינואר 1998 | 01/01/1998 | 15/03/1998 | 190.9 | 0.6 |
| ינואר 1998-פברואר 1998 | 01/02/1998 | 15/04/1998 | 191.1 | 0.1 |
| פברואר 1998-מרס 1998 | 01/03/1998 | 15/05/1998 | 190.1 | -0.5 |
| מרס 1998-אפריל 1998 | 01/04/1998 | 15/06/1998 | 191.6 | 0.8 |
| אפריל 1998-מאי 1998 | 01/05/1998 | 15/07/1998 | 193.5 | 1.0 |
| מאי 1998-יוני 1998 | 01/06/1998 | 15/08/1998 | 193.4 | -0.1 |
| יוני 1998-יולי 1998 | 01/07/1998 | 15/09/1998 | 190.1 | -1.7 |
| יולי 1998-אוגוסט 1998 | 01/08/1998 | 15/10/1998 | 188.1 | -1.1 |
| אוגוסט 1998-ספטמבר 1998 | 01/09/1998 | 15/11/1998 | 191.0 | 1.5 |
| ספטמבר 1998-אוקטובר 1998 | 01/10/1998 | 15/12/1998 | 198.3 | 3.8 |
| אוקטובר 1998-נובמבר 1998 | 01/11/1998 | 15/01/1999 | 204.4 | 3.1 |
| נובמבר 1998-דצמבר 1998 | 01/12/1998 | 15/02/1999 | 204.3 | 0.0 |
| דצמבר 1998-ינואר 1999 | 01/01/1999 | 15/03/1999 | 204.3 | 0.0 |
| ינואר 1999-פברואר 1999 | 01/02/1999 | 15/04/1999 | 204.6 | 0.1 |
| פברואר 1999-מרס 1999 | 01/03/1999 | 15/05/1999 | 203.3 | -0.6 |
| מרס 1999-אפריל 1999 | 01/04/1999 | 15/06/1999 | 201.7 | -0.8 |
| אפריל 1999-מאי 1999 | 01/05/1999 | 15/07/1999 | 203.0 | 0.6 |
| מאי 1999-יוני 1999 | 01/06/1999 | 15/08/1999 | 202.4 | -0.3 |
| יוני 1999-יולי 1999 | 01/07/1999 | 15/09/1999 | 200.1 | -1.1 |
| יולי 1999-אוגוסט 1999 | 01/08/1999 | 15/10/1999 | 202.7 | 1.3 |
| אוגוסט 1999-ספטמבר 1999 | 01/09/1999 | 15/11/1999 | 206.1 | 1.7 |
| ספטמבר 1999-אוקטובר 1999 | 01/10/1999 | 15/12/1999 | 204.0 | -1.0 |
| אוקטובר 1999-נובמבר 1999 | 01/11/1999 | 15/01/2000 | 204.2 | 0.1 |
| נובמבר 1999-דצמבר 1999 | 01/12/1999 | 15/02/2000 | 205.6 | 0.7 |
| דצמבר 1999-ינואר 2000 | 01/01/2000 | 15/03/2000 | 200.5 | -2.5 |
| ינואר 2000-פברואר 2000 | 01/02/2000 | 15/04/2000 | 195.8 | -2.3 |
| פברואר 2000-מרס 2000 | 01/03/2000 | 15/05/2000 | 193.8 | -1.0 |
| מרס 2000-אפריל 2000 | 01/04/2000 | 15/06/2000 | 194.2 | 0.2 |
| אפריל 2000-מאי 2000 | 01/05/2000 | 15/07/2000 | 197.3 | 1.6 |
| מאי 2000-יוני 2000 | 01/06/2000 | 15/08/2000 | 197.9 | 0.3 |
| יוני 2000-יולי 2000 | 01/07/2000 | 15/09/2000 | 195.2 | -1.4 |
| יולי 2000-אוגוסט 2000 | 01/08/2000 | 15/10/2000 | 194.1 | -0.6 |
| אוגוסט 2000-ספטמבר 2000 | 01/09/2000 | 15/11/2000 | 192.6 | -0.8 |
| ספטמבר 2000-אוקטובר 2000 | 01/10/2000 | 15/12/2000 | 191.2 | -0.7 |
| אוקטובר 2000-נובמבר 2000 | 01/11/2000 | 15/01/2001 | 192.1 | 0.5 |
| נובמבר 2000-דצמבר 2000 | 01/12/2000 | 15/02/2001 | 188.8 | -1.7 |
| דצמבר 2000-ינואר 2001 | 01/01/2001 | 15/03/2001 | 188.0 | -0.4 |
| ינואר 2001-פברואר 2001 | 01/02/2001 | 15/04/2001 | 188.6 | 0.3 |
| פברואר 2001-מרס 2001 | 01/03/2001 | 15/05/2001 | 188.4 | -0.1 |
| מרס 2001-אפריל 2001 | 01/04/2001 | 15/06/2001 | 187.2 | -0.6 |
| אפריל 2001-מאי 2001 | 01/05/2001 | 15/07/2001 | 185.6 | -0.9 |
| מאי 2001-יוני 2001 | 01/06/2001 | 15/08/2001 | 185.7 | 0.1 |
| יוני 2001-יולי 2001 | 01/07/2001 | 15/09/2001 | 185.7 | 0.0 |
| יולי 2001-אוגוסט 2001 | 01/08/2001 | 15/10/2001 | 186.0 | 0.2 |
| אוגוסט 2001-ספטמבר 2001 | 01/09/2001 | 15/11/2001 | 187.2 | 0.6 |
| ספטמבר 2001-אוקטובר 2001 | 01/10/2001 | 15/12/2001 | 187.3 | 0.1 |
| אוקטובר 2001-נובמבר 2001 | 01/11/2001 | 15/01/2002 | 185.6 | -0.9 |
| נובמבר 2001-דצמבר 2001 | 01/12/2001 | 15/02/2002 | 184.5 | -0.6 |

לוח 6.1 - מדד מחירי דירות⁽¹⁾⁽³⁾
הביסי: ממוצע 1993=100.0

| תקופה | אמצע התקופה | מועד פרסום המדד | המדד | אחז שינוי |
|--------------------------|-------------|-----------------|-------|-----------|
| דצמבר 2001-ינואר 2002 | 01/01/2002 | 15/03/2002 | 188.3 | 2.1 |
| ינואר 2002-פברואר 2002 | 01/02/2002 | 15/04/2002 | 194.1 | 3.1 |
| פברואר 2002-מרס 2002 | 01/03/2002 | 15/05/2002 | 196.6 | 1.3 |
| מרס 2002-אפריל 2002 | 01/04/2002 | 15/06/2002 | 197.6 | 0.5 |
| אפריל 2002-מאי 2002 | 01/05/2002 | 15/07/2002 | 199.8 | 1.1 |
| מאי 2002-יוני 2002 | 01/06/2002 | 15/08/2002 | 201.6 | 0.9 |
| יוני 2002-יולי 2002 | 01/07/2002 | 15/09/2002 | 198.8 | -1.4 |
| יולי 2002-אוגוסט 2002 | 01/08/2002 | 15/10/2002 | 196.4 | -1.2 |
| אוגוסט 2002-ספטמבר 2002 | 01/09/2002 | 15/11/2002 | 196.6 | 0.1 |
| ספטמבר 2002-אוקטובר 2002 | 01/10/2002 | 15/12/2002 | 196.3 | -0.2 |
| אוקטובר 2002-נובמבר 2002 | 01/11/2002 | 15/01/2003 | 194.6 | -0.9 |
| נובמבר 2002-דצמבר 2002 | 01/12/2002 | 15/02/2003 | 192.7 | -1.0 |
| דצמבר 2002-ינואר 2003 | 01/01/2003 | 15/03/2003 | 193.0 | 0.2 |
| ינואר 2003-פברואר 2003 | 01/02/2003 | 15/04/2003 | 193.6 | 0.3 |
| פברואר 2003-מרס 2003 | 01/03/2003 | 15/05/2003 | 192.7 | -0.5 |
| מרס 2003-אפריל 2003 | 01/04/2003 | 15/06/2003 | 188.2 | -2.3 |
| אפריל 2003-מאי 2003 | 01/05/2003 | 15/07/2003 | 184.8 | -1.8 |
| מאי 2003-יוני 2003 | 01/06/2003 | 15/08/2003 | 183.8 | -0.5 |
| יוני 2003-יולי 2003 | 01/07/2003 | 15/09/2003 | 181.8 | -1.1 |
| יולי 2003-אוגוסט 2003 | 01/08/2003 | 15/10/2003 | 183.4 | 0.9 |
| אוגוסט 2003-ספטמבר 2003 | 01/09/2003 | 15/11/2003 | 185.9 | 1.4 |
| ספטמבר 2003-אוקטובר 2003 | 01/10/2003 | 15/12/2003 | 183.7 | -1.2 |
| אוקטובר 2003-נובמבר 2003 | 01/11/2003 | 15/01/2004 | 182.8 | -0.5 |
| נובמבר 2003-דצמבר 2003 | 01/12/2003 | 15/02/2004 | 182.6 | -0.1 |
| דצמבר 2003-ינואר 2004 | 01/01/2004 | 15/03/2004 | 181.2 | -0.8 |
| ינואר 2004-פברואר 2004 | 01/02/2004 | 15/04/2004 | 182.0 | 0.4 |
| פברואר 2004-מרס 2004 | 01/03/2004 | 15/05/2004 | 183.7 | 0.9 |
| מרס 2004-אפריל 2004 | 01/04/2004 | 15/06/2004 | 184.9 | 0.7 |
| אפריל 2004-מאי 2004 | 01/05/2004 | 15/07/2004 | 186.6 | 0.9 |
| מאי 2004-יוני 2004 | 01/06/2004 | 15/08/2004 | 187.6 | 0.5 |
| יוני 2004-יולי 2004 | 01/07/2004 | 15/09/2004 | 186.6 | -0.5 |
| יולי 2004-אוגוסט 2004 | 01/08/2004 | 15/10/2004 | 187.2 | 0.3 |
| אוגוסט 2004-ספטמבר 2004 | 01/09/2004 | 15/11/2004 | 185.7 | -0.8 |
| ספטמבר 2004-אוקטובר 2004 | 01/10/2004 | 15/12/2004 | 182.4 | -1.8 |
| אוקטובר 2004-נובמבר 2004 | 01/11/2004 | 15/01/2005 | 182.0 | -0.2 |
| נובמבר 2004-דצמבר 2004 | 01/12/2004 | 15/02/2005 | 180.4 | -0.9 |
| דצמבר 2004-ינואר 2005 | 01/01/2005 | 15/03/2005 | 178.8 | -0.9 |
| ינואר 2005-פברואר 2005 | 01/02/2005 | 15/04/2005 | 178.6 | -0.1 |
| פברואר 2005-מרס 2005 | 01/03/2005 | 15/05/2005 | 179.5 | 0.5 |
| מרס 2005-אפריל 2005 | 01/04/2005 | 15/06/2005 | 182.2 | 1.5 |
| אפריל 2005-מאי 2005 | 01/05/2005 | 15/07/2005 | 182.5 | 0.2 |
| מאי 2005-יוני 2005 | 01/06/2005 | 15/08/2005 | 183.1 | 0.3 |
| יוני 2005-יולי 2005 | 01/07/2005 | 15/09/2005 | 185.6 | 1.4 |
| יולי 2005-אוגוסט 2005 | 01/08/2005 | 15/10/2005 | 185.7 | 0.1 |
| אוגוסט 2005-ספטמבר 2005 | 01/09/2005 | 15/11/2005 | 185.4 | -0.2 |
| ספטמבר 2005-אוקטובר 2005 | 01/10/2005 | 15/12/2005 | 187.1 | 0.9 |
| אוקטובר 2005-נובמבר 2005 | 01/11/2005 | 15/01/2006 | 189.0 | 1.0 |
| נובמבר 2005-דצמבר 2005 | 01/12/2005 | 15/02/2006 | 187.3 | -0.9 |
| דצמבר 2005-ינואר 2006 | 01/01/2006 | 15/03/2006 | 186.7 | -0.3 |
| ינואר 2006-פברואר 2006 | 01/02/2006 | 15/04/2006 | 188.2 | 0.8 |
| פברואר 2006-מרס 2006 | 01/03/2006 | 15/05/2006 | 189.2 | 0.5 |
| מרס 2006-אפריל 2006 | 01/04/2006 | 15/06/2006 | 190.1 | 0.5 |
| אפריל 2006-מאי 2006 | 01/05/2006 | 15/07/2006 | 187.2 | -1.5 |
| מאי 2006-יוני 2006 | 01/06/2006 | 15/08/2006 | 185.4 | -1.0 |
| יוני 2006-יולי 2006 | 01/07/2006 | 15/09/2006 | 185.4 | 0.0 |
| יולי 2006-אוגוסט 2006 | 01/08/2006 | 15/10/2006 | 186.2 | 0.4 |
| אוגוסט 2006-ספטמבר 2006 | 01/09/2006 | 15/11/2006 | 186.5 | 0.2 |
| ספטמבר 2006-אוקטובר 2006 | 01/10/2006 | 15/12/2006 | 183.4 | -1.7 |
| אוקטובר 2006-נובמבר 2006 | 01/11/2006 | 15/01/2007 | 182.4 | -0.5 |
| נובמבר 2006-דצמבר 2006 | 01/12/2006 | 15/02/2007 | 180.2 | -1.2 |
| דצמבר 2006-ינואר 2007 | 01/01/2007 | 15/03/2007 | 178.6 | -0.9 |
| ינואר 2007-פברואר 2007 | 01/02/2007 | 15/04/2007 | 179.7 | 0.6 |
| פברואר 2007-מרס 2007 | 01/03/2007 | 15/05/2007 | 179.7 | 0.0 |
| מרס 2007-אפריל 2007 | 01/04/2007 | 15/06/2007 | 178.5 | -0.7 |
| אפריל 2007-מאי 2007 | 01/05/2007 | 15/07/2007 | 177.3 | -0.7 |
| מאי 2007-יוני 2007 | 01/06/2007 | 15/08/2007 | 180.1 | 1.6 |
| יוני 2007-יולי 2007 | 01/07/2007 | 15/09/2007 | 184.5 | 2.4 |
| יולי 2007-אוגוסט 2007 | 01/08/2007 | 15/10/2007 | 187.4 | 1.6 |
| אוגוסט 2007-ספטמבר 2007 | 01/09/2007 | 15/11/2007 | 186.3 | -0.6 |
| ספטמבר 2007-אוקטובר 2007 | 01/10/2007 | 15/12/2007 | 184.1 | -1.2 |
| אוקטובר 2007-נובמבר 2007 | 01/11/2007 | 15/01/2008 | 183.1 | -0.5 |
| נובמבר 2007-דצמבר 2007 | 01/12/2007 | 15/02/2008 | 183.3 | 0.1 |
| דצמבר 2007-ינואר 2008 | 01/01/2008 | 15/03/2008 | 184.3 | 0.5 |
| ינואר 2008-פברואר 2008 | 01/02/2008 | 15/04/2008 | 185.3 | 0.5 |
| פברואר 2008-מרס 2008 | 01/03/2008 | 15/05/2008 | 187.6 | 1.2 |
| מרס 2008-אפריל 2008 | 01/04/2008 | 15/06/2008 | 189.6 | 1.1 |
| אפריל 2008-מאי 2008 | 01/05/2008 | 15/07/2008 | 190.0 | 0.2 |
| מאי 2008-יוני 2008 | 01/06/2008 | 15/08/2008 | 191.4 | 0.7 |
| יוני 2008-יולי 2008 | 01/07/2008 | 15/09/2008 | 195.5 | 2.1 |
| יולי 2008-אוגוסט 2008 | 01/08/2008 | 15/10/2008 | 199.3 | 1.9 |
| אוגוסט 2008-ספטמבר 2008 | 01/09/2008 | 15/11/2008 | 201.7 | 1.2 |
| ספטמבר 2008-אוקטובר 2008 | 01/10/2008 | 15/12/2008 | 203.6 | 0.9 |
| אוקטובר 2008-נובמבר 2008 | 01/11/2008 | 15/01/2009 | 203.4 | -0.1 |
| נובמבר 2008-דצמבר 2008 | 01/12/2008 | 15/02/2009 | 202.8 | -0.3 |
| דצמבר 2008-ינואר 2009 | 01/01/2009 | 15/03/2009 | 203.8 | 1.0 |
| ינואר 2009-פברואר 2009 | 01/02/2009 | 15/04/2009 | 204.3 | 0.2 |
| פברואר 2009-מרס 2009 | 01/03/2009 | 15/05/2009 | 207.1 | 1.3 |
| מרס 2009-אפריל 2009 | 01/04/2009 | 15/06/2009 | 209.9 | 1.4 |
| אפריל 2009-מאי 2009 | 01/05/2009 | 15/07/2009 | 212.5 | 1.2 |
| מאי 2009-יוני 2009 | 01/06/2009 | 15/08/2009 | 215.5 | 1.4 |
| יוני 2009-יולי 2009 | 01/07/2009 | 15/09/2009 | 220.6 | 2.4 |
| יולי 2009-אוגוסט 2009 | 01/08/2009 | 15/10/2009 | 225.3 | 2.1 |
| אוגוסט 2009-ספטמבר 2009 | 01/09/2009 | 15/11/2009 | 228.1 | 1.2 |
| ספטמבר 2009-אוקטובר 2009 | 01/10/2009 | 15/12/2009 | 231.9 | 1.7 |
| אוקטובר 2009-נובמבר 2009 | 01/11/2009 | 15/01/2010 | 237.1 | 2.2 |
| נובמבר 2009-דצמבר 2009 | 01/12/2009 | 15/02/2010 | 239.7 | 1.1 |
| דצמבר 2009-ינואר 2010 | 01/01/2010 | 15/03/2010 | 244.3 | 1.9 |

לוח 6.1 - מדד מחירי דירות⁽¹⁾⁽³⁾
הבסיס: ממוצע 1993=100.0

| תקופה | אמצע התקופה | מועד פרסום המדד | המדד | אחז שינוי |
|--------------------------|-------------|-----------------|----------|-----------|
| ינואר 2010-פברואר 2010 | 01/02/2010 | 15/04/2010 | 247.1 | 1.1 |
| פברואר 2010-מרס 2010 | 01/03/2010 | 15/05/2010 | 250.5 | 1.4 |
| מרס 2010-אפריל 2010 | 01/04/2010 | 15/06/2010 | 251.1 | 0.2 |
| אפריל 2010-מאי 2010 | 01/05/2010 | 15/07/2010 | 254.6 | 1.4 |
| מאי 2010-יוני 2010 | 01/06/2010 | 15/08/2010 | 259.5 | 1.9 |
| יוני 2010-יולי 2010 | 01/07/2010 | 15/09/2010 | 260.3 | 0.3 |
| יולי 2010-אוגוסט 2010 | 01/08/2010 | 15/10/2010 | 263.7 | 1.3 |
| אוגוסט 2010-ספטמבר 2010 | 01/09/2010 | 15/11/2010 | 267.2 | 1.3 |
| ספטמבר 2010-אוקטובר 2010 | 01/10/2010 | 15/12/2010 | 268.1 | 0.3 |
| אוקטובר 2010-נובמבר 2010 | 01/11/2010 | 15/01/2011 | 271.2 | 1.2 |
| נובמבר 2010-דצמבר 2010 | 01/12/2010 | 15/02/2011 | 275.3 | 1.5 |
| דצמבר 2010-ינואר 2011 | 01/01/2011 | 15/03/2011 | 278.7 | 1.2 |
| ינואר 2011-פברואר 2011 | 01/02/2011 | 15/04/2011 | 282.0 | 1.2 |
| פברואר 2011-מרס 2011 | 01/03/2011 | 15/05/2011 | 284.7 | 1.0 |
| מרס 2011-אפריל 2011 | 01/04/2011 | 15/06/2011 | 288.3 | 1.3 |
| אפריל 2011-מאי 2011 | 01/05/2011 | 15/07/2011 | 290.0 | 0.6 |
| מאי 2011-יוני 2011 | 01/06/2011 | 15/08/2011 | 291.6 | 0.6 |
| יוני 2011-יולי 2011 | 01/07/2011 | 15/09/2011 | 293.8 | 0.8 |
| יולי 2011-אוגוסט 2011 | 01/08/2011 | 15/10/2011 | 294.4 | 0.2 |
| אוגוסט 2011-ספטמבר 2011 | 01/09/2011 | 15/11/2011 | 293.4 | -0.3 |
| ספטמבר 2011-אוקטובר 2011 | 01/10/2011 | 15/12/2011 | 290.7 | -0.9 |
| אוקטובר 2011-נובמבר 2011 | 01/11/2011 | 15/01/2012 | 289.6 | -0.4 |
| נובמבר 2011-דצמבר 2011 | 01/12/2011 | 15/02/2012 | 290.1 | 0.2 |
| דצמבר 2011-ינואר 2012 | 01/01/2012 | 15/03/2012 | 289.8 | -0.1 |
| ינואר 2012-פברואר 2012 | 01/02/2012 | 15/04/2012 | 290.1 | 0.1 |
| פברואר 2012-מרס 2012 | 01/03/2012 | 15/05/2012 | 290.5 | 0.1 |
| מרס 2012-אפריל 2012 | 01/04/2012 | 15/06/2012 | 293.4 | 1.0 |
| אפריל 2012-מאי 2012 | 01/05/2012 | 15/07/2012 | 294.6 | 0.4 |
| מאי 2012-יוני 2012 | 01/06/2012 | 15/08/2012 | 294.4 | -0.1 |
| יוני 2012-יולי 2012 | 01/07/2012 | 15/09/2012 | 296.2 | 0.6 |
| יולי 2012-אוגוסט 2012 | 01/08/2012 | 15/10/2012 | 298.3 | 0.7 |
| אוגוסט 2012-ספטמבר 2012 | 01/09/2012 | 15/11/2012 | 300.4 | 0.7 |
| ספטמבר 2012-אוקטובר 2012 | 01/10/2012 | 15/12/2012 | 302.6 | 0.7 |
| אוקטובר 2012-נובמבר 2012 | 01/11/2012 | 15/01/2013 | 305.8 | 1.1 |
| נובמבר 2012-דצמבר 2012 | 01/12/2012 | 15/02/2013 | 309.7 | 1.3 |
| דצמבר 2012-ינואר 2013 | 01/01/2013 | 15/03/2013 | 315.0 | 1.7 |
| ינואר 2013-פברואר 2013 | 01/02/2013 | 15/04/2013 | 319.0 | 1.3 |
| פברואר 2013-מרס 2013 | 01/03/2013 | 15/05/2013 | 319.7 | 0.2 |
| מרס 2013-אפריל 2013 | 01/04/2013 | 15/06/2013 | 320.0 | 0.1 |
| אפריל 2013-מאי 2013 | 01/05/2013 | 15/07/2013 | 319.5 | -0.2 |
| מאי 2013-יוני 2013 | 01/06/2013 | 15/08/2013 | 322.6 | 1.0 |
| יוני 2013-יולי 2013 | 01/07/2013 | 15/09/2013 | 326.3 | 1.1 |
| יולי 2013-אוגוסט 2013 | 01/08/2013 | 15/10/2013 | 328.4 | 0.6 |
| אוגוסט 2013-ספטמבר 2013 | 01/09/2013 | 15/11/2013 | 330.0 | 0.5 |
| ספטמבר 2013-אוקטובר 2013 | 01/10/2013 | 15/12/2013 | 328.5 | -0.5 |
| אוקטובר 2013-נובמבר 2013 | 01/11/2013 | 15/01/2014 | 329.9 | 0.4 |
| נובמבר 2013-דצמבר 2013 | 01/12/2013 | 15/02/2014 | 334.9 | 1.5 |
| דצמבר 2013-ינואר 2014 | 01/01/2014 | 15/03/2014 | 338.1 | 1.0 |
| ינואר 2014-פברואר 2014 | 01/02/2014 | 15/04/2014 | 341.5 | 1.0 |
| פברואר 2014-מרס 2014 | 01/03/2014 | 15/05/2014 | 343.6 | 0.6 |
| מרס 2014-אפריל 2014 | 01/04/2014 | 15/06/2014 | 346.6 | 0.9 |
| אפריל 2014-מאי 2014 | 01/05/2014 | 15/07/2014 | 348.1 | 0.4 |
| מאי 2014-יוני 2014 | 01/06/2014 | 15/08/2014 | 347.6 | -0.1 |
| יוני 2014-יולי 2014 | 01/07/2014 | 15/09/2014 | 347.8 | 0.1 |
| יולי 2014-אוגוסט 2014 | 01/08/2014 | 15/10/2014 | 345.4 | -0.7 |
| אוגוסט 2014-ספטמבר 2014 | 01/09/2014 | 15/11/2014 | 345.2 | -0.1 |
| ספטמבר 2014-אוקטובר 2014 | 01/10/2014 | 15/12/2014 | 347.9 | 0.8 |
| אוקטובר 2014-נובמבר 2014 | 01/11/2014 | 15/01/2015 | 349.3 | 0.4 |
| נובמבר 2014-דצמבר 2014 | 01/12/2014 | 15/02/2015 | 350.3 | 0.3 |
| דצמבר 2014-ינואר 2015 | 01/01/2015 | 15/03/2015 | 352.5 | 0.6 |
| ינואר 2015-פברואר 2015 | 01/02/2015 | 15/04/2015 | 354.8 | 0.7 |
| פברואר 2015-מרס 2015 | 01/03/2015 | 15/05/2015 | 358.3 | 1.0 |
| מרס 2015-אפריל 2015 | 01/04/2015 | 15/06/2015 | 360.6 | 0.6 |
| אפריל 2015-מאי 2015 | 01/05/2015 | 15/07/2015 | 361.5 | 0.2 |
| מאי 2015-יוני 2015 | 01/06/2015 | 15/08/2015 | 364.5 | 0.8 |
| יוני 2015-יולי 2015 | 01/07/2015 | 15/09/2015 | 368.3 | 1.0 |
| יולי 2015-אוגוסט 2015 | 01/08/2015 | 15/10/2015 | 369.2 | 0.2 |
| אוגוסט 2015-ספטמבר 2015 | 01/09/2015 | 15/11/2015 | 369.0 | -0.1 |
| ספטמבר 2015-אוקטובר 2015 | 01/10/2015 | 15/12/2015 | 371.3 | 0.6 |
| אוקטובר 2015-נובמבר 2015 | 01/11/2015 | 15/01/2016 | 374.4 | 0.8 |
| נובמבר 2015-דצמבר 2015 | 01/12/2015 | 15/02/2016 | 377.5 | 0.8 |
| דצמבר 2015-ינואר 2016 | 01/01/2016 | 15/03/2016 | 380.4 | 0.8 |
| ינואר 2016-פברואר 2016 | 01/02/2016 | 15/04/2016 | 381.4 | 0.3 |
| פברואר 2016-מרס 2016 | 01/03/2016 | 15/05/2016 | 384.0 | 0.7 |
| מרס 2016-אפריל 2016 | 01/04/2016 | 15/06/2016 | 389.1 | 1.3 |
| אפריל 2016-מאי 2016 | 01/05/2016 | 15/07/2016 | 390.2 | 0.3 |
| מאי 2016-יוני 2016 | 01/06/2016 | 15/08/2016 | (2)390.9 | (2)0.2 |
| יוני 2016-יולי 2016 | 01/07/2016 | 15/09/2016 | (2)392.7 | (2)0.5 |
| יולי 2016-אוגוסט 2016 | 01/08/2016 | 15/10/2016 | (2)394.4 | (2)0.4 |

- (1) החל בינואר 1999 מדד זה משמש כאינדיקטור לשינויים במחירי דירות ואינו חלק ממסגרת מדד המחירים לצרכן.
 - (2) המדד לתקופה זו הוא ארעי. החל בינואר 2011 האומדנים הארעיים מעודכנים כל חודש, על סמך עסקאות נוספות שדווחו.
 - (3) החל מפברואר 2013, עודכנו רמות חברתיות-כלכליות לפי מפקד 2008 ומשקלות על סמך ערך מצבת הדירות בישראל (עדכון משקלות קודם נערך בינואר 2011).
- להרחבה ראה פרסום 1.3 בירחון לסטטיסטיקה של מחירים.