



מדינת ישראל  
STATE OF ISRAEL



הלשכה המרכזית לסטטיסטיקה  
Central Bureau of Statistics  
دائرة الإحصاء المركزية

# הרשויות המקומיות בישראל 2015

## חלק א

מבוא, לוחות השוואה, תרשימים, נספחים,  
פרופיל כלל ארצי ומגזרי, פרופיל עיריות

פרסום מס' 1683  
[www.cbs.gov.il](http://www.cbs.gov.il)

ירושלים, אב תשע"ז, יולי 2017

כל הזכויות שמורות למדינת ישראל © 2017

**ISSN 1565-2742**

## הקדמה

בפרסום זה מובאים נתונים פיזיים (אוכלוסייה, חינוך ורווחה, תשתיות וכו') ונתונים כספיים (ביצוע תקציב) של הרשויות המקומיות בישראל לשנת 2015.

המידע הכלול בפרסום נועד לסייע לרשויות המקומיות, לאנשי המינהל והתכנון המקומי והמרכזי וכן לאנשי מחקר, בעבודתם בנושאי השלטון המקומי בישראל.

נתוני הרשות המקומית בכל התחומים מוצגים במרוכז כך שמתקבלת תמונה תמציתית של פרופיל הרשות המקומית. כמו כן, מובאים לוחות השוואה בין רשויות מקומיות.

הנתונים מתפרסמים באתר האינטרנט של הלשכה המרכזית לסטטיסטיקה, ומאפשרים ביצוע עיבודים סטטיסטיים השוואתיים בין הרשויות השונות וחקירה לעומק של כל רשות נדרשת.

השנה עודכנו בפרסום המדד החברתי-כלכלי, לשנת 2013 (המדד הקודם היה לשנת 2008), וממוצע המרחקים במועצות האזוריות לשנת 2015 (העדכון הקודם היה בשנת 2006).

הפרסום הוכן בתחום מדדי איכות חיים, קיימות ותוצרים סטטיסטיים רוחביים, אגף דוברות, תקשורת והסברה, בלשכה המרכזית לסטטיסטיקה.

תודתנו נתונה לעובדי הלשכה המרכזית לסטטיסטיקה, לעובדי משרד הפנים, לעובדי המוסד לביטוח לאומי ולעובדי רשות המים שסייעו בידינו.

יואל פינקל  
המשנה לסטטיסטיקן הלאומי

ירושלים, תשע"ז-2017

**הפרסום הוכן על ידי פביאנה שוורץ –**  
**תחום מדדי איכות חיים, קיימות ותוצרים סטטיסטיים רוחביים**  
**בלשכה המרכזית לסטטיסטיקה**

**השתתפו בהכנת הפרסום:**

**הלשכה המרכזית לסטטיסטיקה:**

הנהלת הלשכה: יואל פינקל – המשנה לסטטיסטיקן הלאומי

תחום מדדי איכות חיים, קיימות ותוצרים סטטיסטיים רוחביים:

עמית יגור-קרול – ראש התחום

תחום חשבונות הממשלה והשירותים החברתיים – אגף בכיר מאקרו-כלכלה:

גלינה ברוורמן – ראש התחום

יילה היינל – מעבדת נתונים

רבקה כהן – מרכזת בכירה

**סייעו בהכנת הפרסום:**

**הלשכה המרכזית לסטטיסטיקה:**

אגף בכיר דמוגרפיה ומפקד:

יפעת שני, גוסטבו שיפריס, שושי אינהורן-גרברצ'יק,

אביעד קלינגר, נעמה רותם, מיכל סבח, אילת כהן-קסטרו

יוסף גידניאן, אסנת לנדאו, חיים פורטנוי, יעל נוריאל, אורית בראני

אגף בכיר חינוך וחברה:

לואיזה בורק, ד"ר נטליה ציבל

אגף בכיר מתודולוגיה סטטיסטית:

אניה חולמיאנסקי, אפרת אברהם, אורן רז

אגף בכיר מערכות מידע:

נורית דוברין, יגאל אייזנמן

אגף מיקרו-כלכלה:

גרשון קון, תומר כהן, גילת גלימידי

אגף בכיר תשתית-כלכלה:

יפעת קוסקס, תמר בן ישי

תחום הוצאה לאור:

**המוסד לביטוח לאומי:**

גבריאלה היילברון, מרק רוזנברג,

שאול נמרודי, רפאלה כהן, שנטל וסרשטיין

**רשות המים:**

יוסף דאובר

**משרד הפנים:**

אגף בכיר לביקורת ברשויות המקומיות: עפרה ברכה – מנהלת האגף

שירה מזרחי – תחום ביקורת ראיית חשבון

למידע נוסף בנושא פרסום זה אפשר לפנות  
ללשכה המרכזית לסטטיסטיקה, טל' 02-6592666 או 03-5681932,  
או לפביאנה שוורץ, טל' 02-6592090.

## תוכן העניינים

### עמוד

#### מבוא

1. כללי ..... (9)
2. ממצאים עיקריים..... (10)
3. מונחים, הגדרות והסברים ..... (29)
4. מקורות ..... (54)
5. שיטות ..... (58)

#### לוחות

- הערות הסבר..... (62)
1. הרשויות המקומיות, לפי משתנים פיזיים – 2015 ..... (63)
2. דירוג הרשויות המקומיות, לפי משתנים פיזיים – 2015..... (68)
3. דירוג הרשויות המקומיות, לפי מדד הפריפריאליות 2004 ומרכיביו..... (73)
- בני 20 ומעלה על פי ממצאי הסקר החברתי 2015 (בערים שבהן 100,000 תושבים ויותר)**
4. שביעות רצון כללית מאזור המגורים..... (79)
5. שביעות רצון מהניקיון באזור המגורים..... (80)
6. שביעות רצון מכמות השטחים הירוקים, הגנים הציבוריים והפארקים באזור המגורים..... (81)
7. שביעות רצון מהמצב הכלכלי האישי ..... (82)
8. הערכה עצמית של המצב הכלכלי האישי בשנים הקרובות..... (83)
9. הרגשת ביטחון בהליכה לבד באזור המגורים בשעות החשכה..... (84)
10. התעודה או התואר הגבוהים ביותר שקיבלו בני 20 ומעלה, מבין אלו שלמדו במוסד לימודים כלשהו..... (85)
11. משך זמן ההגעה למקום העבודה העיקרי ועמדות כלפי משך זמן ההגעה לעבודה..... (86)
12. שימוש במחשב ובאינטרנט, כולל דואר אלקטרוני..... (87)
13. שביעות רצון משירותי איסוף אשפה באזור המגורים..... (88)
14. אמצעי הגעה לעבודה..... (89)
15. שביעות רצון ממצב הכבישים והמדרכות באזור המגורים..... (90)

#### תרשימים

1. מקבלי דמי אבטלה בעריות, לפי מין, 2015 ..... (93)
2. ממוצע תלמידים לכיתה, לפי דרג חינוך בעריות, 2015 ..... (94)
3. תאונות דרכים עם נפגעים (ת"ד) בעריות, 2015..... (95)
4. הכנסות סופיות והוצאות בתקציב הרגיל בעריות, מדורג לפי הכנסות עצמיות, 2015 ..... (96)
5. ארנונה כללית ומענק כללי לאיזון בעריות, 2015..... (97)
6. עודף/גירעון תקציבי מסך כל ההכנסות הסופיות בעריות, 2015..... (98)
7. עודף/גירעון תקציבי בעריות, 2015..... (99)

## עמוד

### תרשימים (המשך)

#### ביצוע התקציב הרגיל של הרשויות המקומיות, 2015, לפי אשכול חברתי-כלכלי ב-2013

(100)	.....	8. הכנסות סופיות והוצאות
(100)	.....	9. הכנסות סופיות, לפי מקור
(100)	.....	10. עודף/גירעון תקציבי לנפש
(100)	.....	11. עודף/גירעון תקציבי
(103)	.....	<b>מפה – אחוז ההכנסות העצמיות בתקציב העיריות והמועצות המקומיות, 2015</b>

### נספחים

(106)	.....	א. איגודי ערים והרשויות המקומיות המאוגדות בהם, לפי שירות, 2015
(110)	.....	ב. ועדות תכנון ובנייה, 2015
(114)	.....	ג. מפתח יישובים במועצות אזוריות, לפי סדר אלף-ביתי, 2015
(130)	.....	ד. מוקדי תעסוקה וחינוך מחוץ ליישובים, 2015

### פרופיל הרשויות המקומיות

3	.....	1. פרופיל כלל ארצי ומגזרי
13	.....	2. פרופיל עיריות
319	.....	3. פרופיל מועצות מקומיות
821	.....	4. פרופיל מועצות אזוריות

# מבוא



## 1. כללי

הפרסום כולל נתונים פיזיים בתחומים: דמוגרפיה, חינוך, רווחה, תשתיות, תחבורה, בנייה, מים ועוד, ונתונים כספיים לשנת 2015. הנתונים בפרסום מוצגים על-פי המעמד המוניציפלי בסוף שנת 2015.

בחלקו הראשון של הפרסום מוצגים נתונים עיקריים, נתונים מסכמים ונתונים השוואתיים לכל הרשויות.

בחלקו השני של הפרסום מוצגים נתונים ברמת הרשות המקומית, המהווים את פרופיל הרשות. בתחילתו של חלק זה מובאים נתונים מסכמים לפי מעמד מוניציפלי: כלל ארצי, עיריות, מועצות מקומיות ומועצות אזוריות, ובהמשך מובאים נתונים לכל אחת מהרשויות.

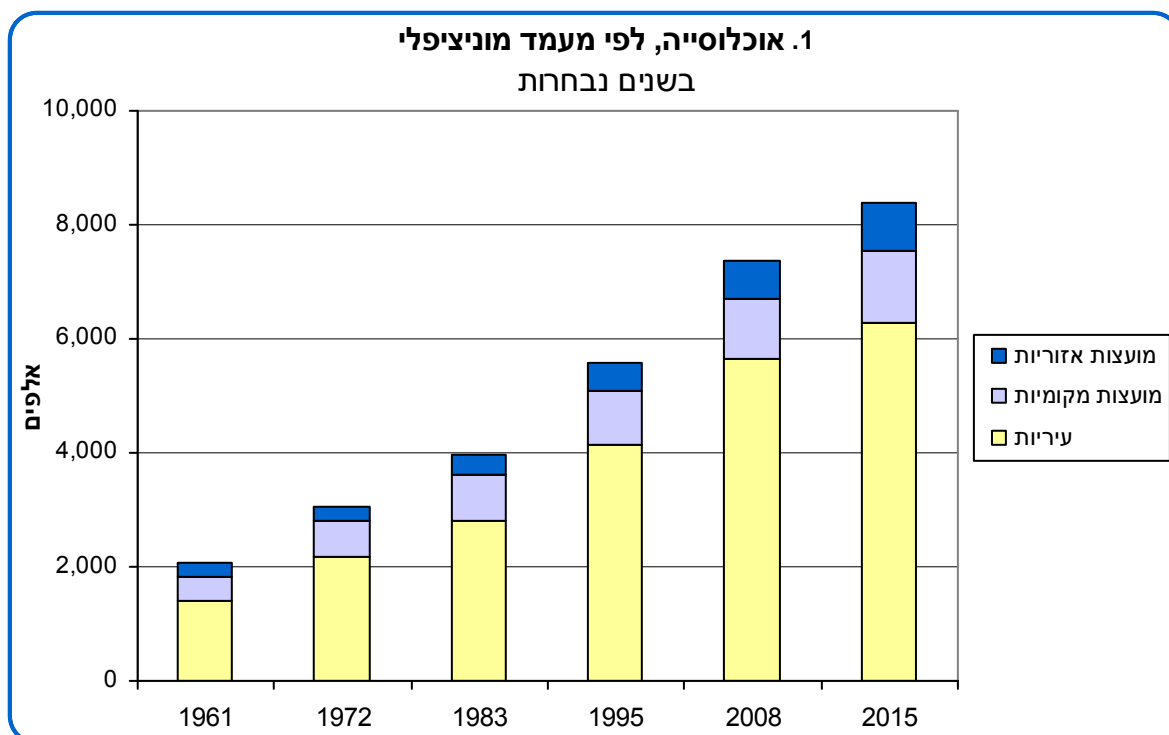

## 2. ממצאים עיקריים

### 2.1 רשויות מקומיות

בשנת 2015 היו בישראל 255 רשויות מקומיות (למעט שתי מועצות מקומיות תעשייתיות: נאות חובב ומגדל תפן), שכללו 76 עיריות, 125 מועצות מקומיות ו-54 מועצות אזוריות. האוכלוסייה בישראל בסוף שנת 2015 מנתה 8,463.4 אלף תושבים.<sup>1</sup> יחס התלות הממוצע בין האוכלוסייה הנתמכת לאוכלוסייה התומכת ברמה הארצית הוא 893 לאלף תושבים בלתי תלויים. כ-74.2% מהאוכלוסייה התגוררה בתחומי העיריות, כ-14.9% במועצות מקומיות, וכ-10.1% במועצות אזוריות.<sup>2</sup> חלקה של האוכלוסייה המתגוררת בתחומי העיריות גדל במשך השנים מ-59% (ב-20 עיריות) בשנת 1951, ל-67% (ב-29 עיריות) בשנת 1970, וכאמור, ל-74.2% (ב-76 עיריות) בשנת 2015.

#### 2.1.1 עיריות ומועצות מקומיות

ב-76 עיריות התגוררו בסוף שנת 2015 כ-6,283.5 אלף תושבים. יחס התלות הממוצע בין האוכלוסייה הנתמכת לאוכלוסייה התומכת הוא 877 לאלף תושבים בלתי תלויים, ושיעור מאזן ההגירה הפנימי לאלף תושבים בעיריות הוא שלילי (-1.6).

ב-125 מועצות מקומיות התגוררו בסוף שנת 2015 כ-1,264.5 אלף תושבים, יחס התלות הממוצע בין האוכלוסייה הנתמכת לאוכלוסייה התומכת הוא 936 לאלף תושבים בלתי תלויים, ושיעור מאזן ההגירה הפנימי לאלף תושבים<sup>3</sup> הוא חיובי (2.5).

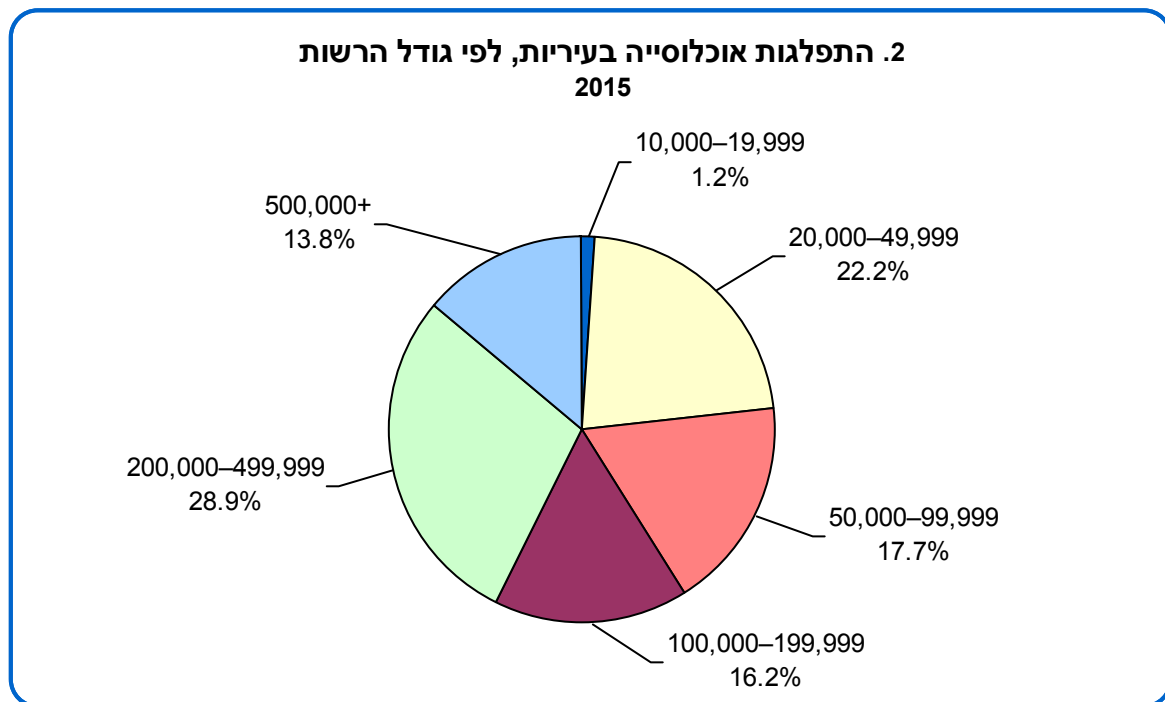

<sup>1</sup> כולל את הגרים מחוץ ליישובים.

<sup>2</sup> אוכלוסיית המועצות האזוריות כוללת את הגרים מחוץ ליישובים למעט הפזורה הבדווית בדרום.

<sup>3</sup> חישוב שיעור לאלף תושבים הוא ביחס לאוכלוסייה הממוצעת (ולא ביחס לאוכלוסייה בסוף שנה).

## 2.1.2. מועצות אזוריות

בסוף שנת 2015 התגוררו ב-54 מועצות אזוריות כ-853.4 אלף תושבים ב-1,009 יישובים. יותר מ-58.0% מהתושבים המתגוררים במועצות אזוריות נמצאים במושבים וקיבוצים. יחס התלות הממוצע בין האוכלוסייה הנתמכת לאוכלוסייה התומכת הוא 904 לאלף תושבים בלתי תלויים, ושיעור מאזן ההגירה הפנימי לאלף תושבים במועצות אזוריות הוא חיובי (8.5).

### לוח א. יישובים במועצות אזוריות, לפי צורת יישוב, 2015

התפלגות האוכלוסייה באחוזים	מספר יישובים	צורת יישוב	סמל צורת יישוב (1)
<b>100.0</b>	<b>1,009</b>	<b>סך הכל</b>	
		יישובים עירוניים, יהודיים	180
5.1	7	9,000-5,000 תושבים	
		יישובים עירוניים, יהודיים	190
10.1	29	4,999-2,000 תושבים	
		יישובים עירוניים, מושבים	191
0.7	3	4,999-2,000 תושבים	
		יישובים עירוניים, מושבים שיתופיים	192
0.5	2	4,999-2,000 תושבים	
		יישובים עירוניים, קיבוצים	193
0.3	1	4,999-2,000 תושבים	
		יישובים עירוניים, לא-יהודיים	290
4.3	12	4,999-2,000 תושבים	
34.5	405	מושבים (לרבות כפרים שיתופיים)	310
		מושבים שיתופיים	320
3.0	39		
19.4	268	קיבוצים	330
		יישובים מוסדיים, יהודיים	340
1.1	32		
5.1	58	יישובים כפריים אחרים, יהודיים	350
		יישובים קהילתיים	370
11.2	118		
0.0	1	יישובים מוסדיים לא-יהודיים	440
		יישובים כפריים אחרים, לא-יהודיים	450
3.6	34		

(1) ראו פירוט באתר האינטרנט של הלמ"ס: יישובים בישראל  
<http://www.cbs.gov.il/ishuvim/ishuv2015/index2015.xlsx>

מתוך 1,009 היישובים במועצות האזוריות, היו בשנת 2015, 54 יישובים עירוניים, ובהם התגוררו 180 אלף תושבים לעומת 172.6 אלף תושבים ב-53 יישובים עירוניים בשנת 2014. יצוין, כי מאפייני היישובים העירוניים שונים מאלה של יישובים אחרים באותה מועצה אזורית (לדוגמה: קיבוצים, מושבים, יישובים קהילתיים) ולכן הצרכים המוניציפליים שלהם שונים.

**לוח ב. אוכלוסייה ביישובים עירוניים (1) במועצות אזורית, 2015**

מועצה אזורית	יישוב עירוני	אוכלוסייה ביישוב	אחוז אוכלוסייה מסך כל האוכלוסייה במועצה האזורית
אל-בטוף אל קסום	עוזייר	3,047	40.8
	אל סייד	3,384	38.4
בוסתן אל-מרג'	אום בטיין	3,080	35.0
	כפר מצר	2,595	34.8
	סולם	2,467	33.0
ברנר גוש עציון	גבעת ברנר	2,617	34.0
	אלון שבות	3,218	14.5
	תקוע	3,495	15.8
גזר	אלעזר	2,577	11.6
	נווה דניאל	2,275	10.3
	נוף איילון	2,129	8.4
דרום השרון	בית חשמונאי	2,171	8.6
	מתן	3,613	11.6
הגלבע	צור יצחק	4,246	13.6
	מוקייבלה	3,719	12.9
הגליל התחתון זבולון	גן נר	2,643	9.1
	נאעורה	2,131	7.4
	גבעת אבני	2,082	18.0
חבל מודיעין חוף הכרמל	נופית	2,726	21.3
	אבטיין	2,689	21.0
לב השרון	לפיד	2,551	11.0
	עתלית	6,818	23.2
	קיסריה	4,853	16.5
מטה אשר מטה בנימין	צור משה	3,114	13.6
	נורדייה	2,010	8.8
מטה יהודה	שייח' דנון	2,742	10.3
	כוכב יעקב	7,313	11.8
	גבע בנימין	5,232	8.5
מנשה מרחבים משגב	כפר אדומים	4,145	6.7
	עלי	4,092	6.6
	עפרה	3,189	5.2
נווה מדבר נחל שורק עמק חפר	טלמון	3,704	6.0
	שילה	3,379	5.5
	כפר האורנים	2,700	4.4
עמק יזרעאל	חשמונאים	2,762	4.5
	גני מודיעין	2,347	3.8
	מצפה יריחו	2,307	3.7
עמק לוד שומרון	מבוא חורון	2,517	4.1
	צור הדסה	7,392	13.9
	עין נקובא	3,064	5.8
שפיר	קציר	2,776	14.6
	תפרח	2,156	16.8
	סלמה	3,083	11.6
עמק יזרעאל	ביר הדאג'	4,583	62.6
	יד בנימין	3,849	45.2
	בת חפר	5,448	13.2
עמק לוד שומרון	כפר ויתקין	2,017	4.9
	בית יצחק-שער חפר	2,105	5.1
	שמשית	2,594	7.1
שפיר	אחוזת ברק	2,095	5.7
	כפר חב"ד	6,048	41.2
	שערי תקווה	5,638	15.5
שפיר	ברכה	2,267	6.2
	מרכז שפירא	2,179	21.0

(1) יישובים המונים 2,000–9,000 תושבים בשנה הנסקרת.

ברוב המועצות האזוריות יש יישוב עירוני אחד או שניים. מספר היישובים העירוניים הגבוה ביותר (12) נמצא במועצה האזורית מטה בנימין. היישוב העירוני הגדול ביותר הוא צור הדסה, הנמצא במועצה אזורית מטה יהודה. בשנת 2015 מספר התושבים ביישוב זה עמד על 7.4 אלף תושבים.

## 2.2. דמוגרפיה

### 2.2.1. אחוז גידול האוכלוסייה

שיעור הגידול הכולל של האוכלוסייה בשנת 2015 היה זהה לשיעור בשנת 2014 (2.0%). מבין הרשויות שבהן 10,000 תושבים ויותר, במועצה המקומית מזכרת בתיה נרשם הגידול החיובי הגבוה ביותר של אוכלוסייה – 7.9%, בעוד שבמועצה האזורית זבולון נרשמה ירידה של 0.6%.

#### לוח ג. שיעור גידול האוכלוסייה (1), 2015

הגידול הנמוך ביותר			הגידול הגבוה ביותר		
אחוז גידול לעומת 2014	אוכלוסייה באלפים 2015	רשות מקומית	אחוז גידול לעומת 2014	אוכלוסייה באלפים 2015	רשות מקומית
-0.3	40.2	נצרת עילית	7.1	12.7	מזכרת בתיה
-0.4	23.4	נשר	6.9	36.5	מועצה אזורית שומרון
-0.6	12.8	זבולון	6.8	16.1	גבעת זאב

(1) רשויות שבהן 10,000 תושבים ויותר.

### 2.2.2. ריבוי טבעי

#### לוח ד. שיעור ריבוי טבעי לאלף תושבים, 2015

רשויות לא-יהודיות		רשויות יהודיות	
שיעור ריבוי טבעי	רשות מקומית	שיעור ריבוי טבעי	רשות מקומית
השיעור הגבוה ביותר			
38.6	לקיה	47.8	מודיעין עילית
36.0	תל שבע	43.6	ביתר עילית
35.1	שגב-שלום	40.3	קריית יערים
33.1	ערערה-בנגב	40.0	עמנואל
השיעור הנמוך ביותר			
6.6	מעיליא	-3.8	כפר שמריהו
10.0	עספיא	3.7	נצרת עילית
11.0	ראמה	4.6	קריית ים
11.1	כפר כמא	4.8	בת ים

שיעור הריבוי הטבעי הכלל ארצי, 16.0 לאלף תושבים, ירד במעט בהשוואה לשנת 2014 (16.3).

שיעור גבוה של ריבוי טבעי נמצא בעיקר ברשויות מקומיות יהודיות בעלות צביון חרדי וברשויות מקומיות לא-יהודיות.

### 2.2.3. מאזן הגירה פנימית

בשנת 2015 עלה היקף ההגירה הפנימית ב-1.7% בהשוואה לשנת 2014 ועמד על 258,194 נכנסים/יוצאים.

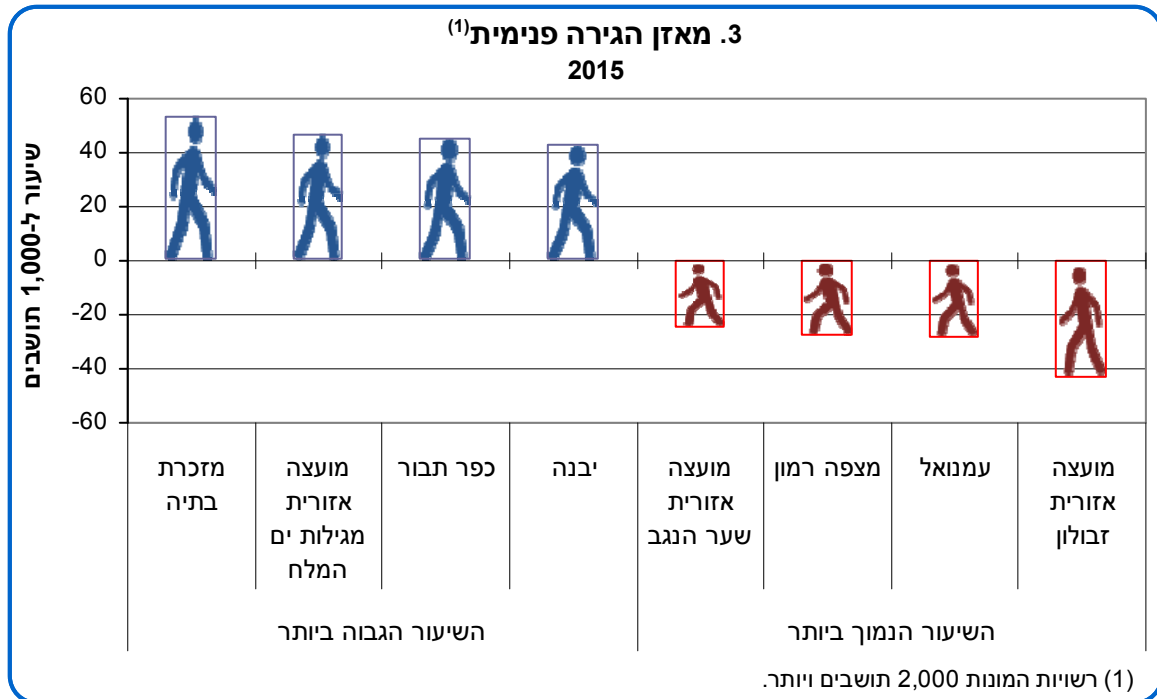

שיעור מאזן ההגירה הפנימית לאלף תושבים בשנת 2015 היה 4.3- בתל אביב ו-7.4- בחיפה. בירושלים נמשכה מגמת ההגירה השלילית שהחלה בשנת 2001, ועמדה על שיעור של 9.2- בשנת 2015.

כשמשווים את מאזן ההגירה ביישוב<sup>4</sup> למאזן ההגירה הפנימית רואים הבדלים משמעותיים ואף מגמות הפוכות, למשל בערים כמו: נתניה, תל אביב-יפו, חיפה ובאר שבע – מאזן ההגירה הפנימית שלילי לעומת מאזן ההגירה ביישוב שהוא חיובי.

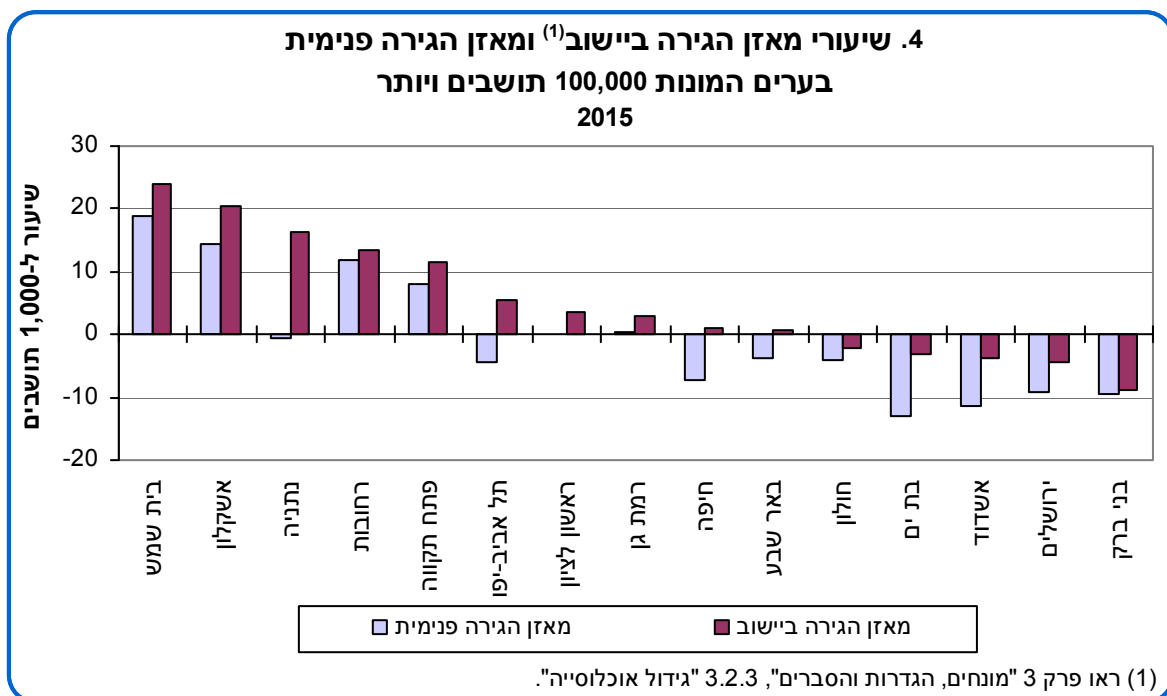

<sup>4</sup> ההפרש שבין מספר הנכנסים ליישוב לבין מספר היוצאים ממנו בשנה קלנדרית. כולל כניסות ויציאות מחוץ לגבולות המדינה (ראו פרק 3 "מונחים, הגדרות והסברים", 3.2.3 "גידול אוכלוסייה").

## 2.3. שכר ורווחה

### 2.3.1. מקבלי דמי אבטלה

מספר מקבלי דמי אבטלה בשנת 2015 היה 69,780.

השיעורים הגבוהים ביותר של מקבלי דמי אבטלה לאלף תושבים נרשמו ברשויות: מועצה אזורית זבולון (36.6%), חריש (36.1) ושלומי (15.4).

### 2.3.2. ילדים ששולמו בגינם קצבאות

במועצה המקומית ג'ת נרשם אחוז הגידול החיובי הגבוה ביותר של ילדים שבגינם שולמו קצבאות (7.2%) בעוד שבמועצה המקומית כוכב יאיר נרשמה הירידה הגדולה ביותר באחוז הילדים שבגינם שולמו קצבאות (-5.4%).

#### לוח ה. ילדים שבגינם שולמו קצבאות, 2015 – אחוז גידול לעומת 2014

הגידול הנמוך ביותר		הגידול הגבוה ביותר	
אחוז גידול	רשות מקומית	אחוז גידול	רשות מקומית
-5.4	כוכב יאיר	7.2	ג'ת
-5.3	שוהם	6.9	מועצה אזורית נווה מדבר
-3.7	פרדסייה	6.5	מועצה אזורית זבולון

בממוצע ארצי אחוז הילדים במשפחות עם 5 ילדים ויותר, מסך כל הילדים מקבלי קצבאות, עמד בשנת 2015 על 20.6%.

#### לוח ו. ילדים שבגינם שולמו קצבאות – בכלל המשפחות ובמשפחות עם 5 ילדים ויותר, 2015

מועצות מקומיות – האחוז הגבוה ביותר			עיריות – האחוז הגבוה ביותר		
אחוז ילדים במשפחות עם 5 ילדים ויותר (1)	ילדים – סך הכל מקבלי קצבאות בכלל המשפחות	רשות מקומית	אחוז ילדים במשפחות עם 5 ילדים ויותר (1)	ילדים – סך הכל מקבלי קצבאות בכלל המשפחות	רשות מקומית
62.9	9,190	חורה	68.7	40,977	מודיעין עילית
61.9	8,086	ערעה-בנגב	68.5	30,792	ביתר עילית
58.2	10,696	תל שבע	60.9	27,317	אלעד
55.0	6,109	לקיה	56.7	52,353	בית שמש
54.7	2,020	עמנואל	51.4	87,871	בני ברק

(1) אחוז ילדים במשפחות עם 5 ילדים ויותר מסך כל הילדים שבגינם שולמו קצבאות.

אחוז גבוה של ילדים במשפחות גדולות, שבגינם שולמו קצבאות, נמצא ברשויות מקומיות יהודיות בעלות צביון חרדי וברשויות עם אוכלוסייה בדווית.

### 2.3.3. מקבלי גמלת הבטחת הכנסה<sup>5</sup>

שיעור מקבלי גמלת הבטחת הכנסה ירד ב-2015 והסתכם ב-38.9 נפש לאלף תושבים (לעומת 39.6 ב-2014).

עם הרשויות שבהן שיעור מקבלי גמלת הבטחת הכנסה לאלף תושבים הוא בין הנמוכים נמנו הערים מודיעין-מכבים-רעות (2.4), רעננה (3.0) והוד השרון (3.0), המועצות המקומיות כוכב יאיר (1.2), שוהם (1.4) ואורנית (2.1), והמועצות האזוריות חוף השרון (1.0), נחל שורק (1.3) ונהר חברון (1.7).

לעומת זאת, לקיה (303.8), תל שבע (299.4) וערעה-בנגב (268.8) נמנו עם הרשויות שבהן שיעור מקבלי גמלת הבטחת הכנסה לאלף תושבים הוא בין הגבוהים.

### 2.3.4. מבוטחים בקופות חולים

ברשויות הערביות שומרת קופת חולים כללית על חלקה היחסי הגבוה. האחוז הגבוה ביותר של מבוטחים בקופת חולים כללית נרשם ברשויות המקומיות ע'ג'ר (99.8), טובא-זנגרייה (98.9) ושבלי-אום אל-גנם (97.4).

האחוז הגבוה ביותר של מבוטחים בקופת חולים מכבי נרשם ברשויות המקומיות כפר שמריהו (70.4), סביון (64.1) ורמת השרון (56.6).

האחוז הגבוה ביותר של מבוטחים בקופת חולים מאוחדת נרשם ברשויות המקומיות קריית ארבע (80.9), קריית יערים (51.2) וביתר עילית (47.9).

האחוז הגבוה ביותר של מבוטחים בקופת חולים לאומית נרשם ברשויות המקומיות יבנאל (45.9), קרני שומרון (43.0) ובית אל (41.5).

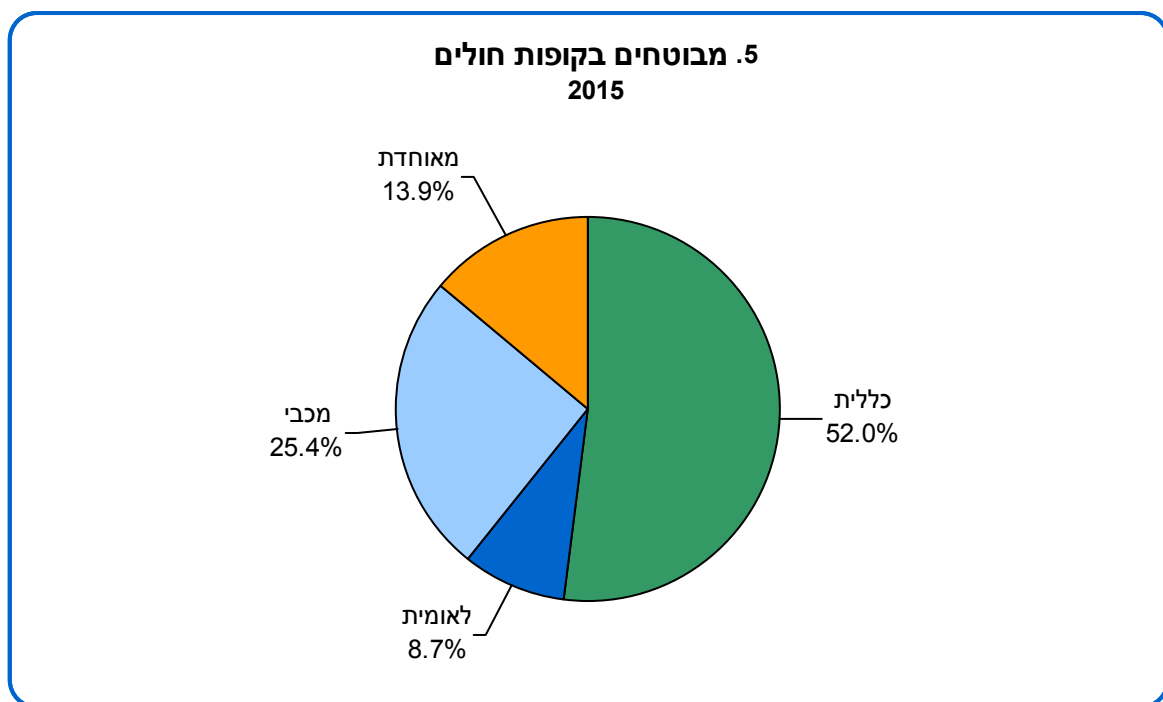

<sup>5</sup> הדירוג לא כולל רשויות שמספר מקבלי הבטחת הכנסה בהן הוא 1–10 תושבים.

2.3.5. שכר ומדד אי-השוויון (ג'יני)<sup>6</sup>

לוח ז. שכר ממוצע ברשויות מקומיות בשנת 2014

שכר ממוצע (ש"ח) במשך השנה	שכר ממוצע (ש"ח) לחודש עבודה	
	השכר הנמוך ביותר	
4,317	5,412	מודיעין עילית
4,613	5,573	ג'סר א-זרקא
4,377	5,701	עמנאל
4,547	5,895	מג'דל שמש
	השכר הגבוה ביותר	
16,361	19,026	סביון
15,119	17,346	להבים
15,072	17,160	עומר

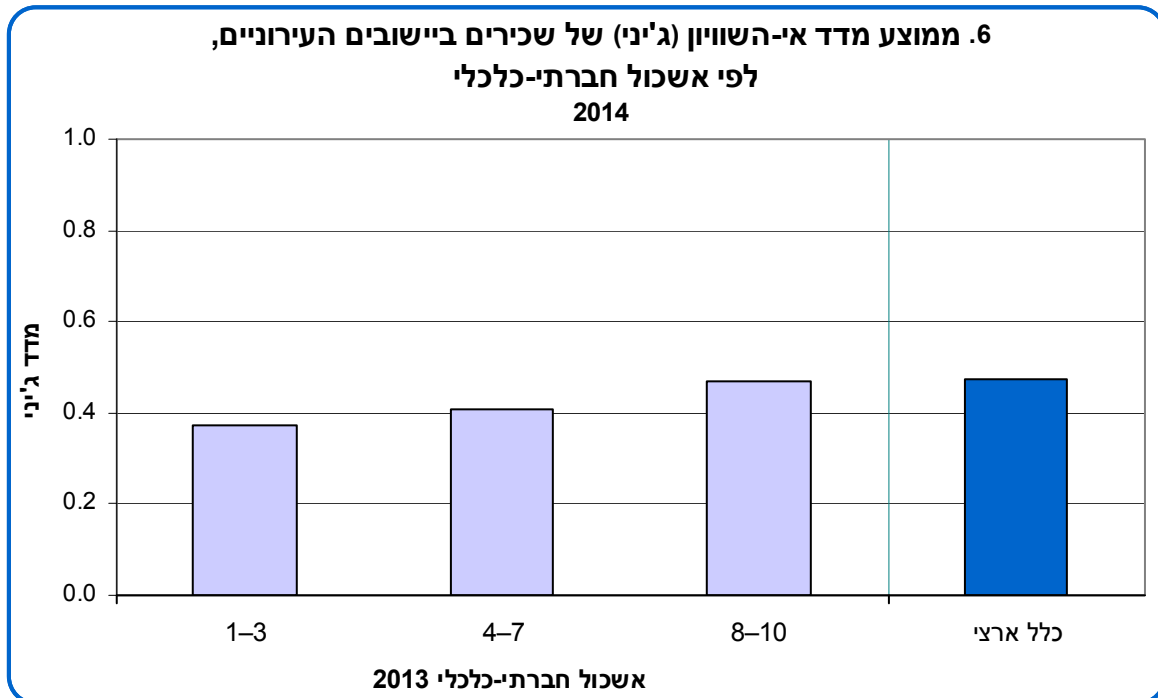

מדד אי-השוויון (ג'יני) של שכירים ביישובים העירוניים 2014-2013 היה 0.4716 (ערכו של המדד נע בין 0 ל-1; הערך 0 מורה על שוויון מוחלט ואילו הערך 1 מלמד על אי-שוויון מוחלט).

מדד ג'יני הנמוך ביותר נמצא ברשויות:	מדד ג'יני הגבוה ביותר נמצא ברשויות:
0.2675 ג'סר א-זרקא	0.5724 סביון
0.3000 טובא-זנגרייה	0.5131 רמת השרון
0.3045 שגב שלום	0.5073 זכרון יעקב

אחוז השינוי הראלי הגבוה ביותר בשכר בשנת 2014 לעומת 2013 היה במועצות האזוריות שער הנגב (7.1%), נווה מדבר (6.8%) ואל קסום (6.6%).

<sup>6</sup> לא מוצגים נתונים עבור רשויות מקומיות שבהן פחות מ-2,000 תושבים.

## 2.4. מים

### צריכת מים למגורים בעירויות ובמועצות מקומיות

בשנת 2015 חלה עלייה של כ-1.2% בצריכת המים למגורים לנפש בעירויות ובמועצות מקומיות בהשוואה לשנת 2014 (50.4 לעומת 49.7 מ"ק לנפש, בהתאמה).

צריכת המים הגבוהה ביותר הייתה במועצות מקומיות בעלות רמה חברתית-כלכלית גבוהה.

#### לוח ח. צריכת מים למגורים בעירויות ובמועצות מקומיות, 2015

הצריכה הנמוכה ביותר		הצריכה הגבוהה ביותר	
מ"ק לנפש	רשות מקומית	מ"ק לנפש	רשות מקומית
32.7	כסרא-סמייע	305.6	כפר שמריהו
32.5	חורה	281.7	סביון
30.2	ערעה-בנגב	104.6	ראש פינה
29.8	בועיינה-נוג'ידאת	99.7	עומר

צריכת המים למגורים לנפש ברשות המקומית שנמדדה בה הצריכה הגבוהה ביותר, גדולה פי 10.2 מהצריכה לנפש ברשות המקומית שבה הצריכה הנמוכה ביותר.

בחלוקה לפי אשכול חברתי-כלכלי, רואים עלייה הדרגתית בצריכת המים לנפש מאשכול 1 עד אשכול 9 (צריכת המים באשכול 9 גבוהה כמעט פי שניים מהצריכה באשכול 1).

צריכת המים באשכול 10, הכולל את המועצות המקומיות כפר שמריהו וסביון בלבד, גבוהה במידה ניכרת מהצריכה בשאר האשכולות.

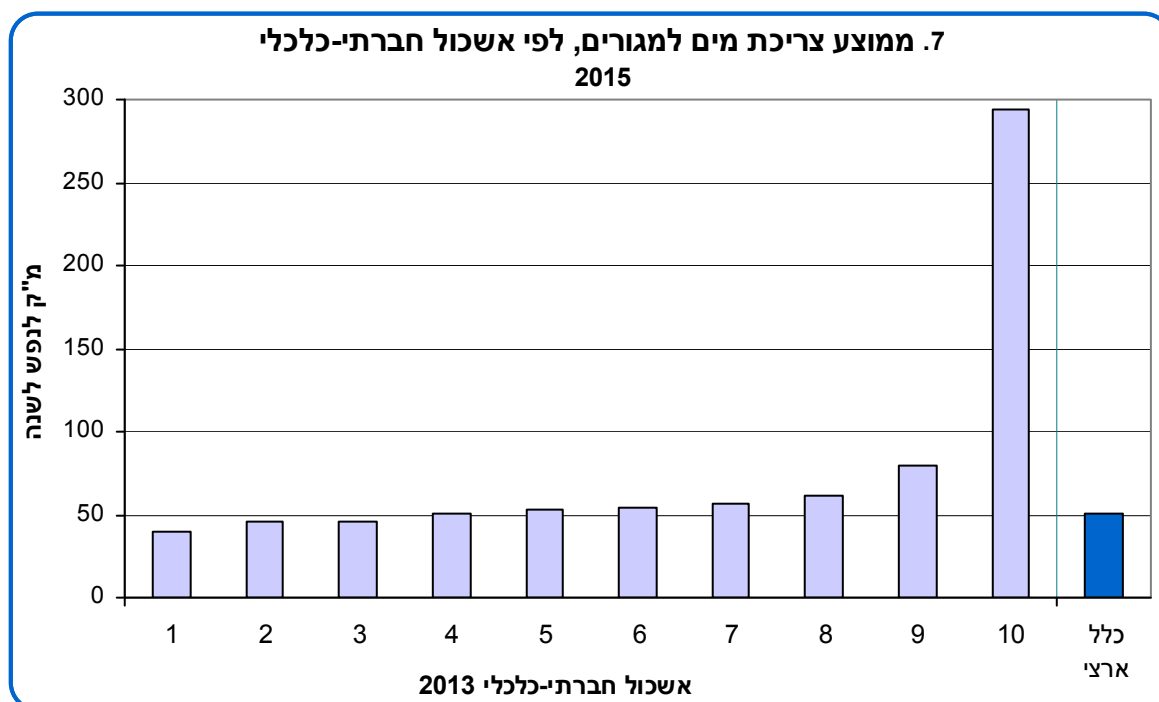

## 2.5. פסולת

### פסולת מוצקה ביתית, מסחרית וגזם

פסולת ליום לתושב (קילוגרם לנפש) עמדה בשנת 2015 על 1.7 ברמה הכלל ארצית.

לוח ט. פסולת ופסולת לנפש ברשויות מקומיות

רשויות שנזקפו <sup>7</sup>	מספר רשויות	ק"ג לנפש ליום	סך הכל טון לרשות	מעמד מוניציפלי
9	54	2.07	626,650	מועצה אזורית
46	125	1.41	635,807	מועצה מקומית
13	76	1.72	3,863,762	עירייה
68	255	1.70	5,126,219	סך הכל

בעיריות כמויות הפסולת הגבוהות ביותר נרשמו באילת (3.4 ק"ג לנפש), תל אביב-יפו (2.6), רהט<sup>8</sup> (2.4), הרצלייה (2.3) ואור יהודה (2.2). הכמויות הנמוכות ביותר נרשמו בעיריות: מודיעין עילית (0.8), אלעד (0.9), ביתר עילית (1.0), קלנסווה (1.1) וקריית מוצקין (1.2).

במועצות המקומיות הגבוהות ביותר נרשמו בכפר שמריהו (6.7), סביון (5.6), מגדל (3.1), ראש פינה (2.9) ויסוד המעלה (2.7). הכמויות הנמוכות ביותר נרשמו במועצות המקומיות: כסיפה (0.4), שעב (0.8), בוקעאתא ומגדל שמש (0.9) ובית אל, דייר אל-אסד ועין קנייא (1.0).

העיריות שבהן כמות הפסולת לתושב היא הגבוהה ביותר הן בדרך כלל עיריות שבהן היחס בין האוכלוסייה השוהה לאוכלוסייה המתגוררת הוא גבוה, בשל היותן מרכז תיירות או מרכז עסקים (אילת ותל אביב-יפו). בתחום המחזור הרשויות המובילות הן עיריית רהט (60%), המועצה המקומית כוכב יאיר (56.5%) והמועצה האזורית משגב (49.1%).

לוח י. אחוז מחזור פסולת ברשויות מקומיות לפי מעמד מוניציפלי

מחזור <sup>9</sup> (%)	מעמד
20.0	כלל ארצי
20.2	עירייה
17.4	מועצה מקומית
22.1	מועצה אזורית

<sup>7</sup> הנתונים המוצגים מתייחסים רק ל-187 רשויות שביצעו מדידה בפועל ודיווחו ללמ"ס או למשרד להגנת הסביבה. בחישוב הנתון הכלל ארצי ולפי סך הכל עיריות, מועצות מקומיות ומועצות אזוריות, נכללו גם נתונים זקופים לרשויות שלא התקבלו מהן נתוני מדידה בפועל. ראו הסברים על השיטה בפרק 5 "שיטות".

<sup>8</sup> בעיריית רהט כמות הפסולת ואחוזי המחזור גבוהים עקב איסוף פסולת גושית (פסולת ביתית כבדה כגון רהיטים, מוצרי חשמל גדולים וכו') מיישובים בדויים ויישובים נוספים בדרום ושליחתה למחזור.

<sup>9</sup> אחוזי המחזור כוללים רשויות שנזקפו.

בחלוקה לפי אשכול חברתי-כלכלי רואים עלייה הדרגתית בכמות הפסולת לנפש ליום מאשכול 1 עד אשכול 8, ועלייה משמעותית בכמות הפסולת לנפש ליום באשכול 10, הכולל את המועצות המקומיות כפר שמריהו וסביון בלבד.

ככל שהאשכול החברתי-כלכלי גבוה יותר, אחוזי המחזור באותן רשויות גבוהים יותר. הרשויות באשכול 10 ממחזרות פי 2.1 מהמוצע הכלל ארצי. כמו כן הפסולת לנפש באשכול 10 היא פי 3.6 מהמוצע הכלל ארצי.

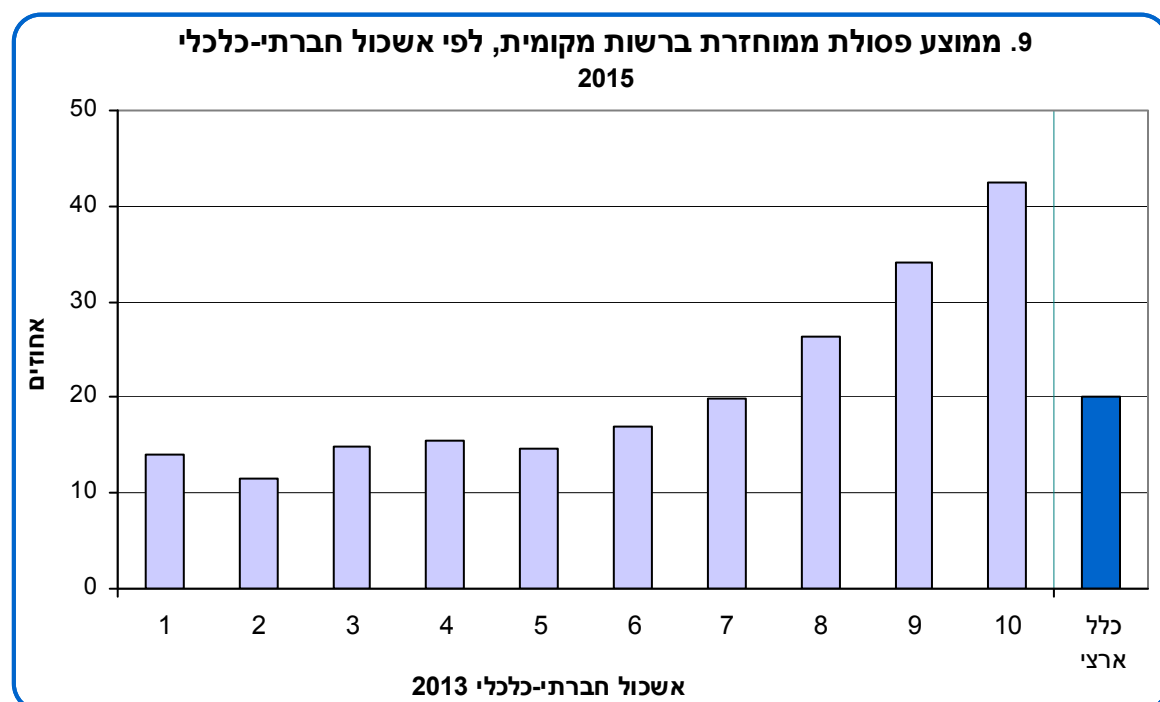
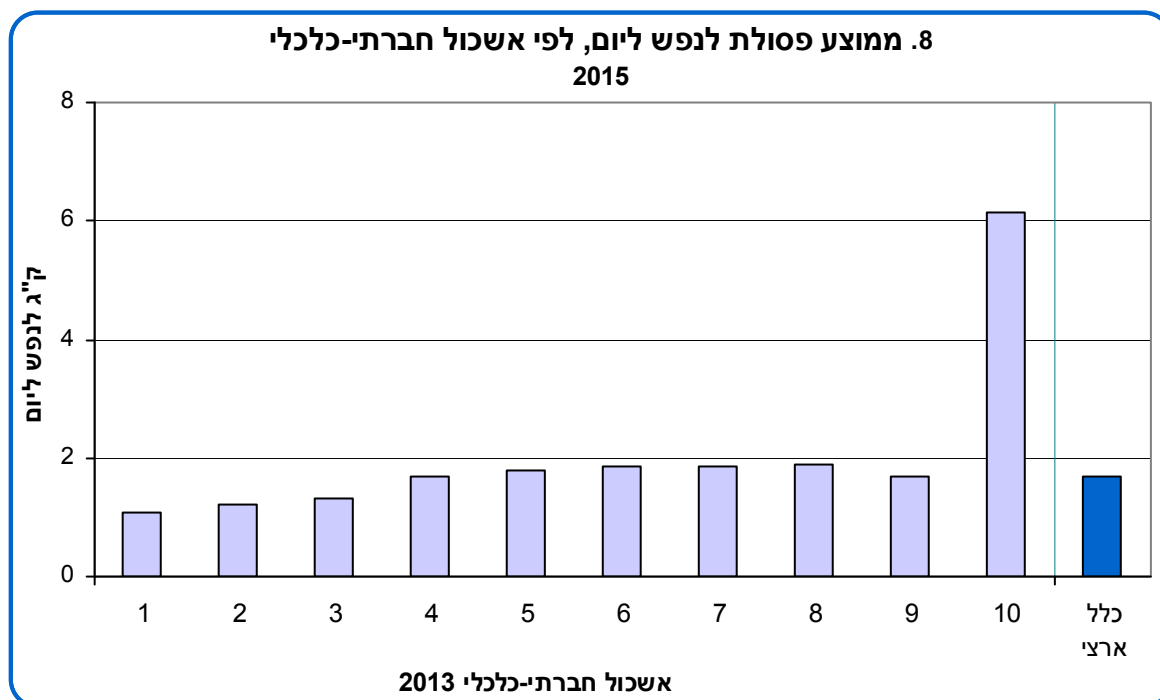

## 2.6. חינוך

### 2.6.1. תלמידים בכיתות בחינוך היסודי והעל-יסודי

בשנת הלימודים תשע"ה (2014/15) הפעילה מערכת החינוך היסודי והעל-יסודי 5,577 בתי ספר<sup>10</sup> ובהם כ-66.6 אלף כיתות. בכיתות אלו למדו כ-1,663.3 אלף תלמידים. הממוצע הארצי עמד על 25 תלמידים לכיתה, דומה לממוצע בשנת 2013/14.

צפיפות נמוכה של תלמידים לכיתה נמצאה בחריש (8.3), בעמנואל (12.1) ובמועצה האזורית מבואות החרמון (15.0). לעומת זאת, צפיפות גבוהה נרשמה בהר אדר (34.9), באלפי מנשה (32.3) ובתל מונד (31.2).

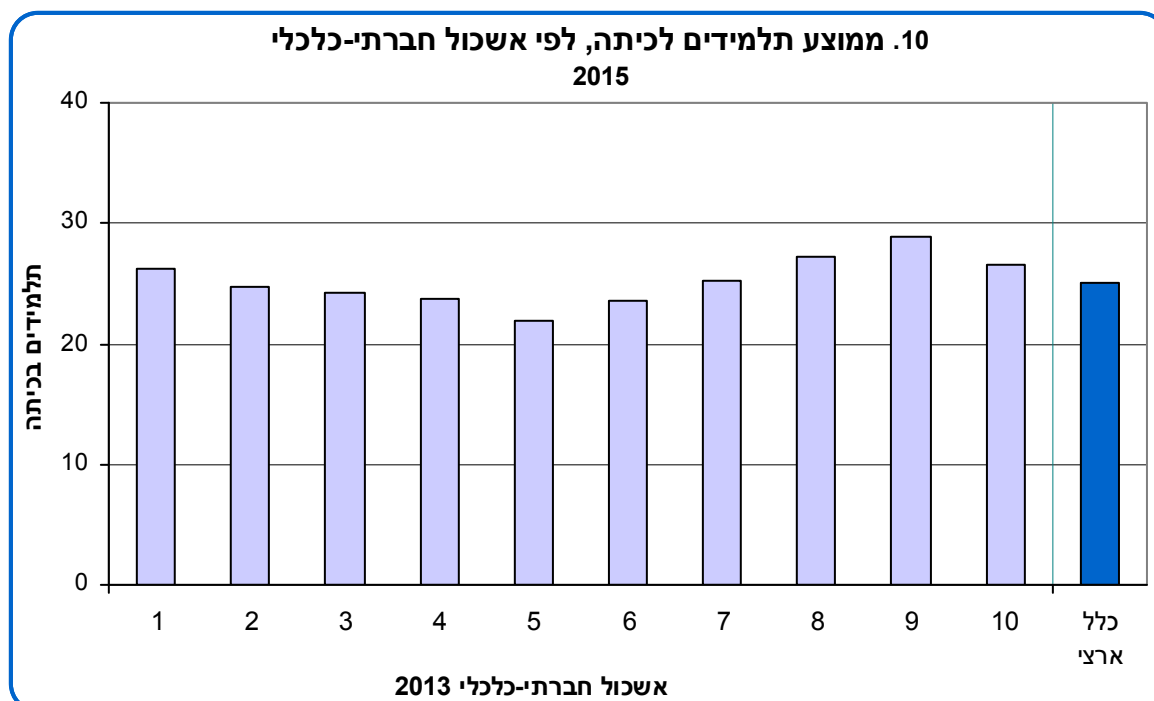

### 2.6.2. אחוז הזכאים לתעודת בגרות מסך כל תלמידי כיתות יב

האחוז הכלל ארצי עלה בשנת תשע"ה ל-62.7% בהשוואה ל-61.5% בשנת תשע"ד.

בערים הגדולות (200,000 תושבים ויותר) היה אחוז הזכאים כדלקמן: 79.4 בראשון לציון, 72.8 בתל אביב-יפו, 73.9 בחיפה, 71.1 בפתח תקווה, 71.2 בבאר שבע, 65.2 בנתניה, 56.7 באשדוד ו-34.0 בירושלים (חינוך עברי בלבד).

<sup>10</sup> בספירת בתי ספר לפי דרג חינוך נספר פעמיים בית ספר שמתקיימים בו לימודים ביותר מדרג חינוך אחד, לדוגמה חטיבת ביניים ותיכון. הנתונים כוללים יישובים חסרי מעמד מוניציפלי.

### 2.6.3. אחוז הזכאים לתעודת בגרות, שעמדו בדרישות הסף של האוניברסיטאות, מסך כל תלמידי כיתות יב

האחוז הכלל ארצי עלה בשנת תשע"ה ל-50.9% בהשוואה ל-49.9% בשנת תשע"ד.

בערים הגדולות (200,000 תושבים ויותר) היה אחוז הזכאים כדלקמן: 65.7 בראשון לציון, 63.8 בתל אביב-יפו, 63.4 בחיפה, 61.5 בפתח תקווה, 53.5 בבאר שבע, 48.1 בנתניה, 45.8 באשדוד ו-28.8 בירושלים (חינוך עברי בלבד).

#### לוח יא. זכאים לתעודת בגרות, תשע"ה-2014/15

אחוזים

רשויות מקומיות שבהן נמצא האחוז הגבוה ביותר				
זכאים לתעודת בגרות האוניברסיטאות מסך כל תלמידי כיתות יב	זכאים לתעודת בגרות מסך כל תלמידי כיתות יב			
<b>49.9</b>	<b>62.7</b>			<b>כלל ארצי – סך הכל</b>
<b>48.6</b>	<b>60.1</b>			<b>עיריות – סך הכל</b>
82.4	88.8	גבעתיים	גבעתיים	
81.9	87.9	גבעת שמואל	מודיעין-מכבים-רעות*	
81.7	87.0	הוד השרון	הוד השרון	
<b>52.9</b>	<b>66.3</b>			<b>מועצות מקומיות – סך הכל</b>
89.2	95.2	להבים	כאוכב אבו אל-היג'א	
88.9	95.0	סביון	בית ג'ן	
88.3	93.3	הר אדר	להבים	
<b>64.1</b>	<b>74.8</b>			<b>מועצות אזוריות – סך הכל</b>
87.5	88.3	חוף השרון	חוף השרון	
81.1	88.2	מגידו	דרום השרון	
81.0	84.4	דרום השרון	הערבה התיכונה	

### 2.7 תאונות דרכים

השיעור הגבוה ביותר של תאונות דרכים עם נפגעים ל-1,000 תושבים בעיריות בשנת 2015 היה בתל אביב-יפו 3.6. השיעור הנמוך ביותר היה ברהט, מודיעין עילית וביתר עילית – 0.2.

## 2.8. עמדות הציבור (על-פי ממצאי הסקר החברתי לשנת 2015<sup>11</sup>)

### 2.8.1. שביעות רצון כללית מאזור המגורים

83.7% מבני 20 ומעלה מרוצים באופן כללי מאזור מגוריהם.

### 2.8.2. שביעות רצון מהניקיון באזור המגורים

54.1% מבני 20 ומעלה מרוצים מהניקיון באזור מגוריהם.

### 2.8.3. שביעות רצון מכמות השטחים הירוקים, הגנים הציבוריים והפארקים באזור המגורים

56.0% מבני 20 ומעלה מרוצים מכמות השטחים הירוקים, הגנים הציבוריים והפארקים באזור מגוריהם.

לוח יב. שביעות רצון מאזור המגורים(1), 2015

אחוזים		
האחוז הגבוה ביותר	כלל ארצי	
	<b>83.7</b>	<b>מרוצים (2) באופן כללי מאזור המגורים</b>
92.4		תל אביב-יפו
90.6		ראשון לציון
88.4		נתניה
	<b>54.1</b>	<b>מרוצים מהניקיון באזור המגורים</b>
66.3		ראשון לציון
65.8		נתניה
62.9		תל אביב-יפו
	<b>56.0</b>	<b>מרוצים מכמות השטחים הירוקים, הגנים הציבוריים והפארקים באזור המגורים</b>
78.9		ראשון לציון
72.8		תל אביב-יפו
71.7		נתניה

(1) בערים שבהן 100,000 תושבים ויותר.  
 (2) מרוצים – כולל "מרוצה מאוד" ו"מרוצה".

<sup>11</sup> ראו גם: הסקר החברתי 2015 – עמדות כלפי שירותי ממשל ומעורבות אזרחית, באתר האינטרנט של הלמ"ס: [http://www.cbs.gov.il/reader/?Mlval=cw\\_usr\\_view\\_SHTML&ID=993](http://www.cbs.gov.il/reader/?Mlval=cw_usr_view_SHTML&ID=993)

## 2.9. נתוני ביצוע תקציב של הרשויות המקומיות<sup>12</sup>

### תקציב

כדי לספק שירותים מוניציפליים לתושבים ולעסקים שבתחומן, הרשויות המקומיות מנהלות תקציב. התקציב הרגיל מיועד לניהול השוטף, ואילו התקציב הבלתי רגיל מיועד למימון פעילויות פיתוח של הרשות המקומית (פרויקטים). התקציב הרגיל והתקציב הבלתי רגיל כוללים מרכיב של תקבולים ומרכיב של תשלומים.

#### 2.9.1. תקבולים

בשנת 2015 הסתכמו התקבולים של הרשויות המקומיות בכ-70.4 מיליארד ש"ח, עלייה ראלית של 4.1% לעומת שנת 2014. 56.9 מיליארד ש"ח התקבלו בתקציב הרגיל ו-13.5 מיליארד ש"ח בתקציב הבלתי רגיל. מתוך סך התקבולים, 51.9 מיליארד ש"ח התקבלו בעירויות (73.7%), כ-9.8 מיליארד ש"ח – במועצות האזוריות (13.9%), וכ-8.7 מיליארד ש"ח – במועצות המקומיות (12.4%).

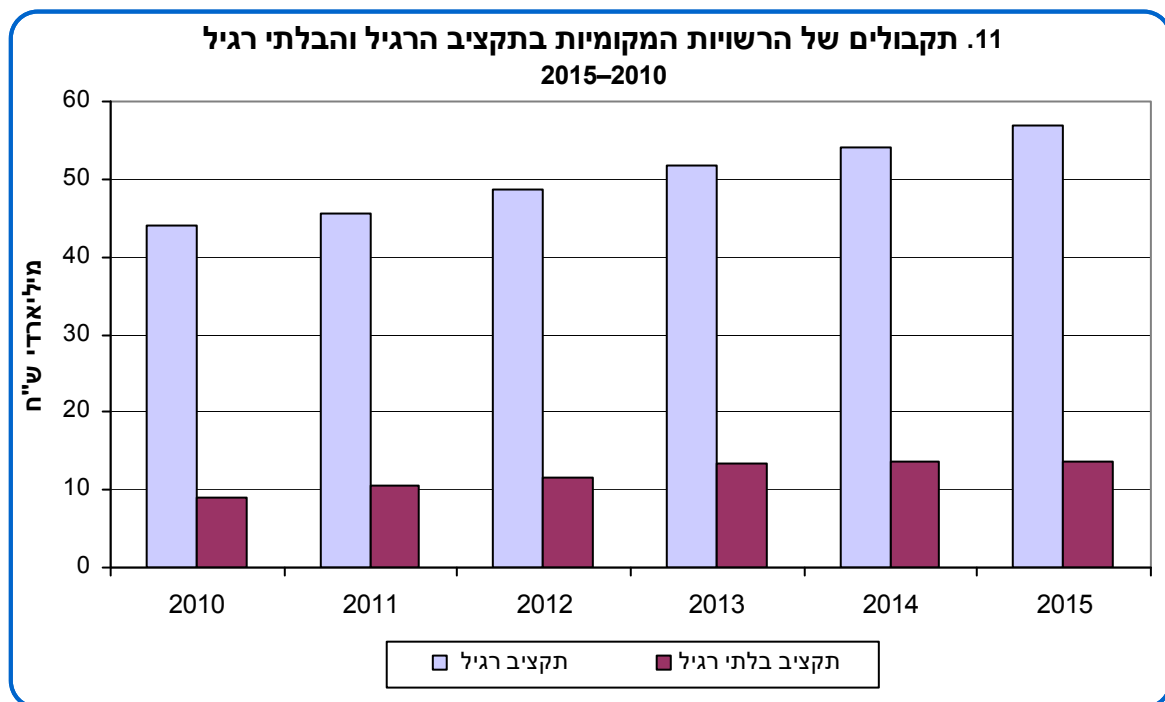

#### 2.9.1.1. תקציב רגיל

בשנת 2015 הסתכמו התקבולים של הרשויות המקומיות בתקציב הרגיל ב-56.9 מיליארד ש"ח, עלייה ראלית של 5.4% לעומת שנת 2014 (שבה נרשמה עלייה ראלית של 4.3%).

תקבולי הרשויות המקומיות בתקציב הרגיל כוללים בעיקר הכנסות עצמיות והכנסות מהשתתפות הממשלה. בהכנסות העצמיות של הרשויות נכללים ארנונה כללית (ארנונה למגורים וארנונה לא למגורים), אגרות ודמי שירותים, היטלים, קנסות, השתתפות בעלי נכסים ומוסדות ועוד.

<sup>12</sup> לא התקבלו נתונים כספיים לשנת 2015 עבור העירויות - טייבה והמועצות המקומיות - עין מאהל, ערעה ופורידיס.

**12. תקבולים של הרשויות המקומיות בתקציב הרגיל, לפי מקור  
2015**

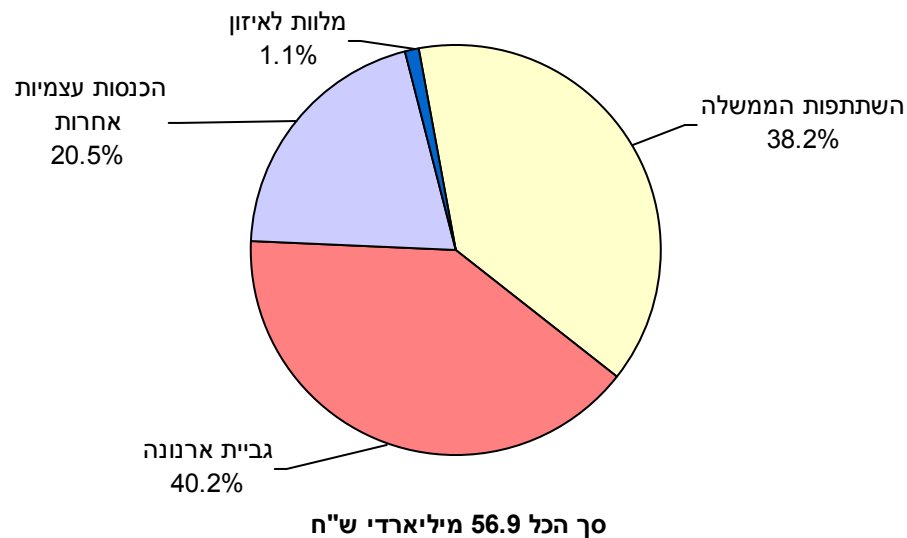

בשנת 2015 הארנונה הכללית שנגבתה הייתה כ-40.2% מסך ההכנסות בתקציב הרגיל של הרשויות המקומיות, בדומה לשנת 2014 (40.5%). ההכנסה הממוצעת מגביית ארנונה כללית לנפש הייתה 2,749 ש"ח, גידול ראלי של 2.7% לעומת שנת 2014. ההכנסה הממוצעת מגביית ארנונה כללית לנפש בעיריות הייתה 2,991 ש"ח, במועצות המקומיות – 1,402 ש"ח ובמועצות האזוריות – 2,896 ש"ח.

בשנת 2015 הארנונה למגורים שמהווה 43.4% מסך הארנונה הכללית, הייתה 1,194 ש"ח לנפש במוצע, עלייה ראלית של 5.2% לעומת שנת 2014. הארנונה למגורים בעיריות הייתה 1,241 ש"ח לנפש, במועצות המקומיות – 966 ש"ח לנפש ובמועצות האזוריות – 1,175 ש"ח לנפש.

יחס הגבייה מהחיוב הוא היחס בין תקבולים בפועל מארנונה למגורים (גבייה) לבין דרישות לתשלום ארנונה למגורים (חיוב). בשנת 2015 יחס הגבייה מהחיוב היה 72.9%, יותר משנת 2014 (70.7%). יחס הגבייה מהחיוב הגבוה ביותר היה במועצות האזוריות – 81.1%. בעיריות הוא היה 74.3% ובמועצות המקומיות – 60.3%.

ברשויות המקומיות המסווגות באשכול חברתי-כלכלי גבוה, יחס הגבייה מארנונה למגורים גבוה בדרך כלל. עם זאת, קיימים מצבים חריגים. לדוגמה, יחס הגבייה מארנונה למגורים בעיריות ביתר עילית ומודיעין עילית, המסווגות באשכול חברתי-כלכלי 1 (69.5% ו-74.3%, בהתאמה) ובאלעד, המסווגת באשכול 2 (84.6%), גבוה לעומת יחס הגבייה בעיריות קלנסווה, כפר קאסם וקרית מלאכי, המסווגות באשכולות 2-3 (6.1%, 25.6% ו-25.8%, בהתאמה).

בשנת 2015 הארנונה לא למגורים שמהווה 56.6% מסך הארנונה הכללית, הייתה 1,555 ש"ח לנפש. האחוז הגבוה ביותר של ארנונה לא למגורים מסך הארנונה הכללית נרשם במועצות האזוריות – 59.4% (1,721 ש"ח לנפש). בעיריות – 58.5% (1,750 ש"ח לנפש), ואילו במועצות המקומיות – 31.1%, האחוז הנמוך ביותר (436 ש"ח לנפש).

ההכנסות מהשתתפות הממשלה בשנת 2015 הסתכמו ב-21.7 מיליארד ש"ח, גידול ראלי של 7.9% לעומת שנת 2014, וזאת לאחר גידול ראלי של 6.0% ב-2014. בעיריות חלה עלייה ראלית של 8.1% בהכנסות מהשתתפות הממשלה, במועצות המקומיות – 10.0% ובמועצות האזוריות – 5.0%.

### 2.9.1.2. תקציב בלתי רגיל

בשנת 2015 התקבולים של הרשויות המקומיות בתקציב הבלתי רגיל הסתכמו ב-13.5 מיליארד ש"ח, ירידה ראלית של 1.0% לעומת שנת 2014 (שבה נרשמה עלייה ראלית של 2.0%).

תקבולי הרשויות המקומיות בתקציב הבלתי רגיל כוללים בעיקר הכנסות עצמיות והכנסות מהשתתפות הממשלה.

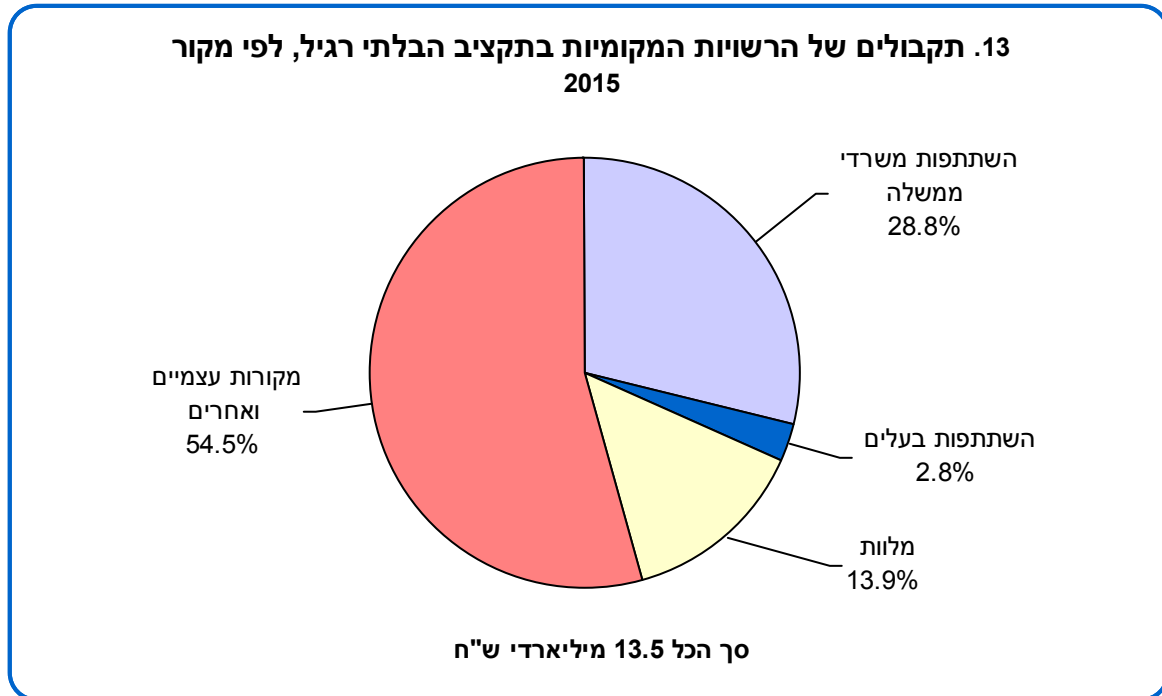

### 2.9.2. תשלומים

בשנת 2015 הסתכמו התשלומים של הרשויות המקומיות ב-70.1 מיליארד ש"ח, עלייה ראלית של 4.1% לעומת שנת 2014. 57.0 מיליארד ש"ח שולמו בתקציב הרגיל ו-13.1 מיליארד ש"ח בתקציב הבלתי רגיל. מתוך סך התשלומים, 51.6 מיליארד ש"ח היו תשלומים של העיריות (73.5%), 9.7 מיליארד ש"ח – של המועצות האזוריות (13.9%) ו-8.8 מיליארד ש"ח – של המועצות המקומיות (12.6%).

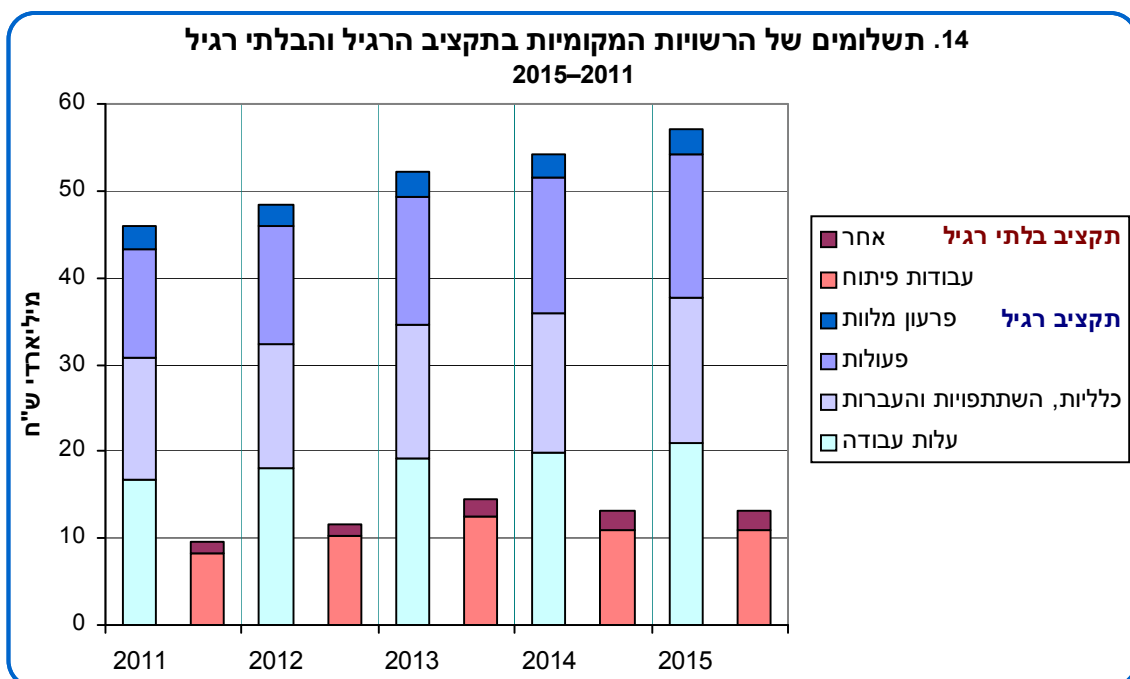

### 2.9.2.1. תקציב רגיל

בשנת 2015 הסתכם סך התשלומים של הרשויות המקומיות בתקציב הרגיל (השוטף) ב-57 מיליארד ש"ח שמהווה 81.3% מסך התקציב. בשנה זו סך התשלומים בתקציב השוטף עלה ראלית ב-5.2% לעומת שנת 2014. כאשר בוחנים את סך התשלומים בתקציב הרגיל לפי מעמד מוניציפלי ניתן לראות כי בעיריות חלה עלייה ראלית של 5.2%, במועצות המקומיות עלייה ראלית של 6.4% ובמועצות האזוריות עלייה ראלית של 4.3%.

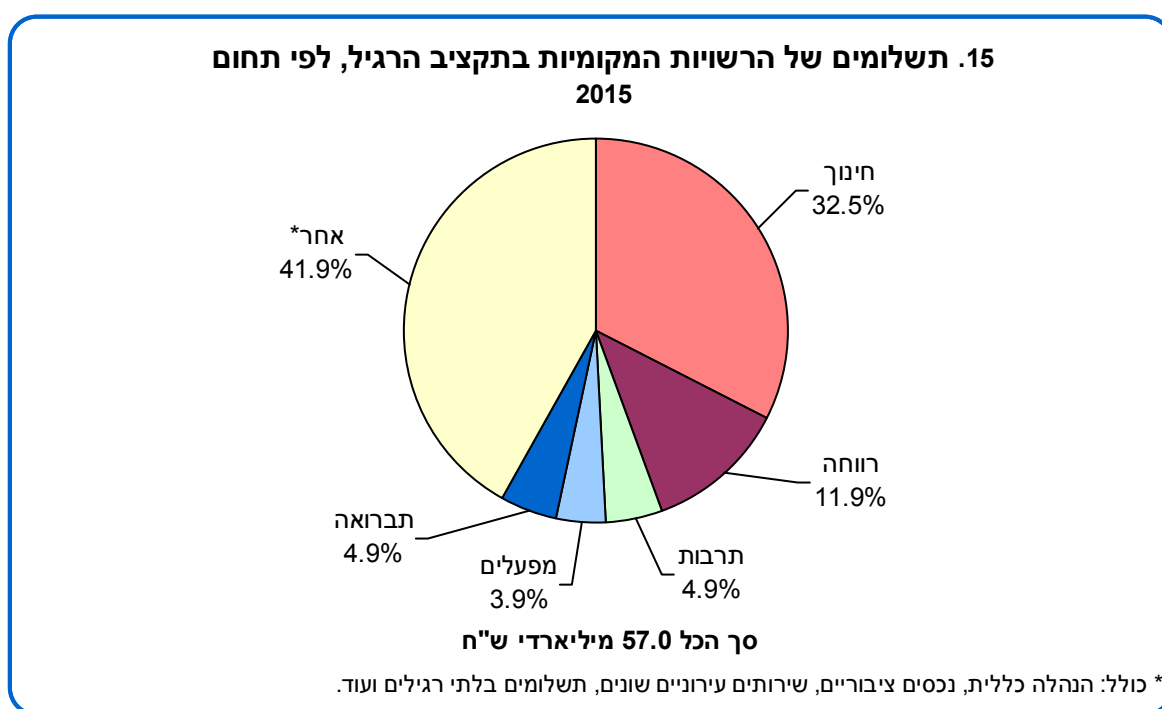

ההפרש בין סך התקבולים (כולל מלוות) לבין סך התשלומים נקרא "עודף תקציבי" או "גירעון תקציבי". בשנת 2015 נרשם בתקציב הרגיל גירעון תקציבי של 146 מיליוני ש"ח – ירידה ראלית של 37.3% לעומת שנת 2014. ב-165 רשויות מקומיות נרשם עודף תקציבי, ואילו ב-86 רשויות מקומיות נרשם גירעון תקציבי. ב-56 רשויות מקומיות הגירעון בתקציב הרגיל היה של עד 3% מהכנסותיהן, ב-16 רשויות מקומיות הוא היה 3%-6%, ואילו ב-7 רשויות מקומיות הוא היה יותר מ-10%.

## 2.9.2.2. תקציב בלתי רגיל

בשנת 2015 הסתכם סך התשלומים של הרשויות המקומיות בתקציב הבלתי רגיל (הפיתוח) בכ-13.1 מיליארד ש"ח שמהווה 18.7% מסך התקציב. בשנה זו סך התשלומים בתקציב הבלתי רגיל ירד ראלית ב-0.7% לעומת שנת 2014. כאשר בוחנים את סך התשלומים בתקציב הבלתי רגיל לפי מעמד מוניציפלי ניתן לראות כי בעיריות חלה ירידה ראלית של 1.8%, במועצות המקומיות עלייה ראלית של 17.9% ובמועצות האזוריות ירידה ראלית של 7.7%.

16. תשלומים של הרשויות המקומיות בתקציב הבלתי רגיל, לפי תחום  
2015

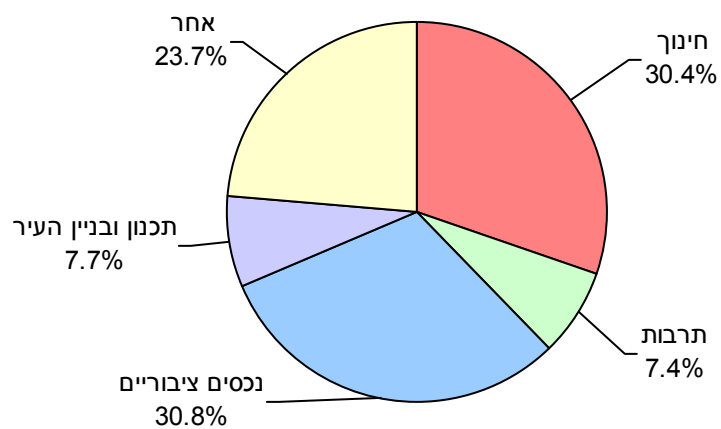

סך הכל 13.1 מיליארדי ש"ח

### 3. מונחים, הגדרות והסברים

#### 3.1. כללי

**סמל יישוב:** לכל יישוב מבין 1,214 היישובים יש סמל בן ארבע ספרות. מערכת סמלי היישובים נבנתה בעיקר כדי לסייע לפעילות ממוחשבת של מערך מרשם האוכלוסין במשרד הפנים ושל רישומי המען של תושבי המדינה. המערכת היא דינמית ומנוהלת בלשכה המרכזית לסטטיסטיקה.

**סמל:** בעיריות ובמועצות מקומיות הסמל זהה לסמל היישוב (בן ארבע ספרות), ואילו במועצות אזוריות הסמל זהה למעמד המוניציפלי (בן שתי ספרות).

**מחוז:** המחוזות הוגדרו לפי החלוקה המנהלית הרשמית של מדינת ישראל. על-פי חלוקה זו קיימים בארץ 6 מחוזות. כמו כן, נוסף אזור יהודה והשומרון כדי לאפיין את היישובים הישראליים ואוכלוסייתם הנמצאים באזור זה.<sup>13</sup>

#### 3.1.1. סיווג הרשויות המקומיות

##### מעמד מוניציפלי

בהתאם להסדרים חוקיים ומנהליים מבחינים בין שלושה סוגי רשויות מקומיות:

1. **עירייה:** רשות מקומית של יישוב אחד בלבד, שקיבל מעמד של עירייה.
  2. **מועצה מקומית:** רשות מקומית של יישוב אחד בלבד, שאין לו מעמד של עירייה.
  3. **מועצה אזורית:** רשות מקומית הכוללת יישובים כפריים אחדים. לפעמים נכללים בתחומי מועצה אזורית גם יישובים עירוניים. חלק מיישובים עירוניים אלה עשויים לקבל במועד מאוחר יותר מעמד של מועצה מקומית. נוסף על אלה ישנם 4 יישובים שהם חסרי מעמד מוניציפלי: מקווה ישראל, מחנה יתיר, נווה אבות ושני. הם נמצאים בשטח שאינו שייך לאף רשות מוניציפלית.
- דת רוב האוכלוסייה ברשות המקומית –** הרשויות המקומיות נחלקות ל"רשויות יהודיות" ול"רשויות לא-יהודיות" בהתאם לרוב האוכלוסייה ברשות המקומית. בדרך כלל יש ברשויות המקומיות רוב מוחלט של יהודים או של ערבים.<sup>14</sup>

<sup>13</sup> ראו גם: *יישובים בישראל* באתר האינטרנט של הלמ"ס:

<http://www.cbs.gov.il/ishuvim/ishuv2015/info2015.pdf>

<sup>14</sup> ראו הסברים על השיטה בפרק 5 "שיטות".

### 3.1.2. סיווגי היישובים

**יישוב:** מקום המאכלס בקביעות, והמקיים את התנאים האלה:

1. גרים בו בקביעות 40 תושבים בוגרים או יותר.
2. בעל מינהל עצמי.
3. אינו נמצא בתחום המוניציפלי של יישוב אחר.
4. מוסדות התכנון אישרו את הקמתו.

**צורת יישוב:** צורת היישוב נקבעה, ככל האפשר, לפי המצב בפועל ולפי ההגדרות שלהלן. אין בקביעה זו כדי להשליך על מעמדו של יישוב על-פי דין.

היישובים נחלקים לשתי קבוצות עיקריות: יישובים עירוניים ויישובים כפריים.

א. **יישובים עירוניים:** מונים 2,000 תושבים ויותר, ומסווגים לקבוצות לפי גודלם (כולל גם יישובים בעלי אופי כפרי שמנו יותר מ-2,000 תושבים). החל במפקד 2008 נקבעו חלוקות חדשות בסיווג היישובים העירוניים. צורת היישוב +200,000 פוצלה לשתי קבוצות: 499,999-200,000 ו-500,000+. צורת היישוב 9,999-2,000 פוצלה אף היא לשתי קבוצות: 4,999-2,000 ו-9,999-5,000. בצורת היישוב 4,999-2,000 ניתן ביטוי גם לאופיים הכפרי של יישובים אלו (קיבוצים, מושבים).

ב. **יישובים כפריים:** מונים פחות מ-2,000 תושבים (גם אם אינם חקלאיים ואינם בעלי אופי כפרי), ומסווגים לפי צורות יישוב אלה:

**מושב** – יישוב כפרי המאורגן כאגודה שיתופית, ויש לו זכות לנחלות חקלאיות (לפי משמעות מונח זה במינהל מקרקעי ישראל). זהו יישוב של יחידות משפחתיות, אשר כל אחת מהן היא יישות כלכלית עצמאית. חלק מהייצור ומהמינהל הכלכלי הוא בידי האגודה השיתופית, ואת רמת השיתוף קובעים התושבים.

**מושב שיתופי** – יישוב כפרי שיתופי, שבו הייצור והשיווק מבוצעים במשותף, ואילו הצריכה מתבצעת באופן פרטי.

**קיבוץ** – יישוב כפרי שיתופי, שבו הייצור, השיווק והצריכה מאורגנים על בסיס שיתופי.

**יישוב מוסדי** – מוסד בעל תכונות של יישוב, שאינו כלול בתחום המוניציפלי של יישוב אחר.

**יישוב קהילתי** – יישוב המאוגד כאגודה שיתופית, שאין לו זכות לנחלות חקלאיות, ושב תחומי הפעולה של האגודה השיתופית (היצרני, הצרכני, המוניציפלי והחברתי) והיקפה נקבעים בידי התושבים.

**יישוב כפרי אחר** – יישוב המונה פחות מ-2,000 תושבים ושאינו נכלל בסוגי היישובים האחרים.

**גרים מחוץ ליישובים** – קבוצות של אוכלוסייה המתגוררות מחוץ לתחומי שטח השיפוט של יישובים מוכרים. במקומות שבהם מתגוררת אוכלוסייה זו לא מתקיימות כל ההגדרות האופייניות ליישוב (כפי שמוגדר לעיל). קבוצה זו נכללת באוכלוסייה הכפרית.

באוכלוסיית הגרים מחוץ ליישובים נכללות אוכלוסיית ה"מקומות", שבטי הבדווים ואוכלוסיית בתי הכלא ומוסדות אשר נמצאים מחוץ לשטח המוניציפלי של היישוב (בהתאם לאומדן המוסדות שהתקבל במפקד 2008). אוכלוסיית גרים מחוץ ליישובים **נכללת** בסך כל המועצות האזוריות ובכל מועצה אזורית בנפרד, למעט פזורה בדיווית במחוז דרום (כלומר אינה נכללת בפרופיל מועצות אזוריות במחוז דרום).<sup>15</sup>

<sup>15</sup> החל בשנת 2008 "גרים מחוץ ליישובים" במחוז דרום סווגו תחת סמל יישוב 1997. ראו גם: *יישובים בישראל* באתר האינטרנט של הלמ"ס:

<http://www.cbs.gov.il/ishuvim/ishuv2015/info2015.pdf>

### 3.1.3. שינויים במועצות אזוריות

בשנת 2015 שונו צורות היישוב האלה:

אבו תלול: מ"מקום" ל"יישוב כפרי לא יהודי" (במועצה אזורית נווה מדבר);  
נס עמים: מ"מקום" ל"יישוב כפרי יהודי" (במועצה אזורית מטה אשר);  
באר מילכה: מ"יישוב קהילתי" ל"מושב" (במועצה אזורית רמת נגב);  
מי עמי: מ"מושב" ל"מושב שיתופי" (במועצה אזורית מנשה);  
גני מודיעין: "יישוב יהודי" חדש (במועצה אזורית מטה בנימין).

### 3.1.4. ממוצע מרחקים במועצות אזוריות

**מרכז תפעולי של מועצה אזורית:** מיקום משרדי המועצה האזורית. ברוב המועצות האזוריות יש מרכז תפעולי אחד, במיעוטן קיימים שני מרכזים או יותר.<sup>16</sup>

**ממוצע המרחקים:** סכום המרחקים ממרכזי היישובים אל המרכז התפעולי של המועצה האזורית, מחולק במספר יישובי המועצה. המרחקים מחושבים לפי דרך הכביש הקצרה ביותר בין שתי הנקודות.

המרחקים נמדדו עבור נתוני כבישים לשנת 2015 והתבססו על שכבת הכבישים של חברת מפה, שכבת היישובים הנקודתית לשנת 2015 ושכבת המועצות האזוריות של תחום ממ"ג בלמ"ס.

**ממוצע מרחקים משוקלל:** ממוצע מרחקים ממרכזי היישובים אל המרכז התפעולי של המועצה האזורית משוקללים בגודל האוכלוסייה של כל יישוב במועצה.

## 3.2. דמוגרפיה

### 3.2.1. אוכלוסייה<sup>17</sup>

**אוכלוסייה קבועה (דה יורה)** כוללת תושבים קבועים בעלי אזרחות ישראלית ותושבי קבע ללא אזרחות ישראלית (לרבות אלה הנעדרים מישראל פחות משנה בעת האומדן).

עד שנת 2008 האוכלוסייה כללה אומדן של התיירים והתושבים הארעיים השוהים בישראל יותר משנה (למעט דיפלומטים ואנשי או"ם). אומדני האוכלוסייה המבוססים על מפקד אוכלוסין 2008 כוללים את האוכלוסייה הרשומה במרשם האוכלוסין בלבד. אלה שאינם רשומים במרשם האוכלוסין לא נכללים באומדן גם אם שהו בישראל יותר משנה. אומדני האוכלוסייה אינם כוללים את אוכלוסיית העובדים הזרים (עובדים מחו"ל) בעלי אשרת עבודה. אוכלוסייה זו נאמדה בכ-183 אלף נפש בסוף שנת 2015 וחלקם שהו בישראל יותר משנה. בנוסף, אומדן האוכלוסייה אינו כולל אנשים שנכנסו ארצה ללא אשרת שהייה ואנשים שלא נכנסו דרך מעברי גבול מוכרים.

**אוכלוסייה – סך הכל (סוף 2015):** בפרופיל של סך כל העיריות וסך כל המועצות המקומיות – האוכלוסייה כוללת רק יישובים בעלי מעמד מוניציפלי. בפרופיל של סך כל המועצות האזוריות<sup>18</sup> האוכלוסייה כוללת את הגרים מחוץ ליישובים, ואילו בפרופיל הארצי האוכלוסייה כוללת גם יישובים חסרי מעמד מוניציפלי וגם גרים מחוץ ליישובים לרבות פזורה בדווית במחוז דרום.

<sup>16</sup> במועצות אזוריות שבהן יש יותר ממרכז תפעולי אחד, חושבו המרחקים ממקום מושבו של ראש המועצה.

<sup>17</sup> אומדני אוכלוסייה כוללים נתונים אך ורק על אנשים הרשומים במרשם האוכלוסין.

<sup>18</sup> בפרופיל של כל מועצה אזורית (בדומה לפרופיל סך כל המועצות האזוריות), האוכלוסייה כוללת את "הגרים מחוץ ליישובים" כגון: מוסדות ומתקני כליאה למעט פזורה בדווית בדרום.

גיל: מספר השנים השלמות שמלאו לאדם עד תאריך האומדן.

### יחס תלות

היחס שבין האוכלוסייה הנתמכת לבין האוכלוסייה התומכת. האוכלוסייה הנתמכת כוללת ילדים בגיל 0-19 ואוכלוסייה מבוגרת בגיל +65. האוכלוסייה התומכת כוללת את האוכלוסייה בגיל העבודה (20-64).<sup>19</sup>

### 3.2.2. קבוצת אוכלוסייה ודת<sup>20</sup>

**יהודים ואחרים:** כולל יהודים, נוצרים לא-ערבים ואנשים שאינם מסווגים לפי דת במשרד הפנים.  
**ערבים:** כולל מוסלמים,<sup>21</sup> נוצרים-ערבים ודרוזים.

### 3.2.3. גידול האוכלוסייה

מרכיבי השינוי של האוכלוסייה הקבועה הם: ריבוי טבעי (לידות פחות פטירות) ומאזן הגירה (ראו הגדרות בהמשך).

### אחוז גידול האוכלוסייה

אחוז גידול האוכלוסייה חושב באופן הבא:

$$\left\{ \frac{\text{אוכלוסייה בסוף שנה נוכחית}}{\text{אוכלוסייה בסוף שנה קודמת}} * 100 \right\} - 100$$

### לידות חי ופטירות

הנתונים על לידות ופטירות מבוססים על הפרטים האישיים שבמרשם התושבים וכן על אלה המופיעים בטופסי "הודעת לידת חי", "הודעת פטירה" ו"הודעה על לידת עובר מת".

הנתונים על לידות כוללים לידות שאירעו בישראל (כולל אזור יהודה והשומרון) שבהן לפחות לאחד ההורים הייתה תעודת זהות ישראלית. הנתונים אינם כוללים לידות שאירעו בחו"ל לאזרחי ישראל.

**יישוב הלידה:** היישוב נקבע לפי יישוב המגורים של האם.

הנתונים על פטירות כוללים פטירות של תושבים קבועים ושל עולים בכוח, ואינם כוללים מקרי מוות של תושבים ישראלים ששהו בחו"ל, של תיירים או של עובדים זרים שנפטרו בארץ.

**יישוב הפטירה:** היישוב נקבע לפי כתובתו האחרונה של הנפטר.

**ריבוי טבעי:** ההפרש שבין לידות חי לבין פטירות, בתקופה מוגדרת.

**תינוק:** יילוד שטרם מלאה לו שנת חיים אחת.

**שיעור לאלף לידות חי:** שיטת הצגה – כל השיעורים, הממוצעים וכד' המבוססים על 5 עד 19 מקרים במונה, ניתנים בסוגריים, ואלה המבוססים על פחות מ-5 מקרים מסומנים בשתי נקודות (...).<sup>22</sup>

<sup>19</sup> ראו הסברים על השיטה בפרק 5 "שיטות".

<sup>20</sup> ראו גם: שנתון סטטיסטי לישראל, פרק 2 – אוכלוסייה, באתר האינטרנט של הלמ"ס: [http://www.cbs.gov.il/shnaton67/st02\\_00.pdf](http://www.cbs.gov.il/shnaton67/st02_00.pdf)

<sup>21</sup> במועצה מקומית כפר כמא וביישוב ריחאנייה האוכלוסייה צ'רקסית והדת מוסלמית.

<sup>22</sup> ראו גם: שנתון סטטיסטי לישראל, פרק 3 – תנועה טבעית, באתר האינטרנט של הלמ"ס: [http://www.cbs.gov.il/shnaton67/st03\\_00.pdf](http://www.cbs.gov.il/shnaton67/st03_00.pdf)

## הגירה

**מאזן הגירה ביישוב:** ההפרש שבין מספר הנכנסים ליישוב לבין מספר היוצאים ממנו בשנת לוח (בשנה קלנדרית). כולל עולים ועולים בכוח, תיירים ששינו את מעמדם לעולים או לעולים בכוח, כניסות לשם איחוד משפחות, עולים בכוח חוזרים, תושבים קבועים ששבו לישראל אחרי שהייה של יותר מ-12 חודשים בחו"ל ואזרחים עולים. מכל אלה מופחתים התושבים ששהו בחו"ל יותר מ-12 חודשים ועולים בכוח שיצאו לחו"ל.<sup>23</sup>

**השתקעות ראשונה של עולים:** הנתונים מתייחסים ליישוב המגורים הראשון של העולים. מעבר של עולים ליישובים אחרים נכלל בהגירה בין יישובים (הגירה פנימית). הנתון אינו כולל אזרחים עולים ועולים בכוח ששינו את מעמדם לעולים.

**הגירה פנימית:** שינוי יישוב המגורים של תושבים במדינה בשנת לוח.

הנתונים על הגירה פנימית בין יישובים מבוססים על העיבודים שנעשו מתוך קובץ השינויים, כפי שנרשמו במרשם התושבים במשרד הפנים, על-פי הודעות התושבים על שינוי כתובת. הנתונים אינם כוללים השתקעות ראשונה של עולים, אבל כוללים שינוי כתובת של עולים.<sup>24</sup>

### 3.3. שכר רווחה<sup>25</sup>

**3.3.1. מקבלי דמי אבטלה<sup>26</sup>** (ממוצע חודשי): לדמי אבטלה זכאי מובטל שהיה שכיר וחיפש עבודה דרך שירות התעסוקה, בתנאי שהשלים תקופת אכשרה כמוגדר בחוק. ניתן לקבל דמי אבטלה מגיל 20 ועד גיל 67. בתנאים מסוימים ניתן לקבל דמי אבטלה גם מגיל 18.

על-פי חוק ביטוח אבטלה, מובטל זכאי לתשלום דמי אבטלה עבור תקופה מרבית של 50, 67, 100, 138 או 175 יום, בהתאם לגילו ולמספר ילדיו. הוא יכול למצות את מספר הימים האלה במשך שנה ממועד תחילת האבטלה שלו. החל ביולי 2007 חיילים משוחררים זכאים לדמי אבטלה רק אם צברו תקופת אכשרה של 6 חודשי עבודה תוך שנה משחרורם. לפני כן חיילים משוחררים היו פטורים מצבירת תקופת אכשרה. הם זכאים לתשלום דמי אבטלה לתקופה מרבית של 70 יום.

על-פי חוק ביטוח אבטלה, מובטל שנשלח על-ידי שירות התעסוקה לקורס להכשרה מקצועית זכאי לדמי אבטלה מופחתים. זאת עקב תיקון לחוק שהחל ביולי 2002, לפיו מנוכים מדמי האבטלה של הלומד בהכשרה מקצועית 30% מהגמלה. מובטל זה אינו מתייצב בשירות התעסוקה ואינו נרשם באופן שוטף ככל המובטלים האחרים. כלומר, מקבלי דמי אבטלה הלומדים בהכשרה מקצועית אינם מחפשי עבודה ואינם נכללים בין דורשי העבודה או בין הבלתי מועסקים.

<sup>23</sup> להגדרות "עולה", "אזרח עולה" ו"עולה בכוח" ראו גם: *שנתון סטטיסטי לישראל*, פרק 4 – עלייה והגירה, באתר האינטרנט של הלמ"ס:

[http://www.cbs.gov.il/shnaton67/st04\\_00.pdf](http://www.cbs.gov.il/shnaton67/st04_00.pdf)

<sup>24</sup> ראו גם: *שנתון סטטיסטי לישראל*, פרק 2 – אוכלוסייה, באתר האינטרנט של הלמ"ס:

[http://www.cbs.gov.il/shnaton67/st02\\_00.pdf](http://www.cbs.gov.il/shnaton67/st02_00.pdf)

<sup>25</sup> בנושא רווחה (גמלאות וקצבאות) ראו הגדרות והסברים מפורטים בפרסום: *מערכת הביטוח הלאומי בישראל נכון לינואר 2016*, המוסד לביטוח לאומי, מנהל המחקר והתכנון

[https://www.btl.gov.il/Publications/Habituah\\_haleumi/Documents/charth16-h.pdf](https://www.btl.gov.il/Publications/Habituah_haleumi/Documents/charth16-h.pdf)

הנתונים עבור גמלאות: סיעוד, נכות כללית, נידות, נכות מעבודה ותלויים, ואחוז מקבלי השלמת הכנסה מתפרסמים עבור רשויות מקומיות מעל 2,000 תושבים.

<sup>26</sup> מספר מקבלי דמי אבטלה כולל מקבלי הכשרה מקצועית.

במניין מקבלי דמי אבטלה נכללים רק מי שקיבלו דמי אבטלה בפועל.

### 3.3.2. מקבלי קצבת זקנה ושירים

**קצבת זקנה:** לפי חוק הביטוח הלאומי משולמת למבוטח שצבר תקופת אכשרה שמזכה בקצבה, בהגיעו לגיל המזכה בקצבת זקנה (גיל פרישה או גיל הזכאות לקצבת זקנה). גיל הפרישה הוא הגיל שבו זכאי מבוטח לקצבת זקנה בהתאם למבחן הכנסות. גיל הפרישה בינואר 2015 היה 67 שנים לגבר ו-62 שנים לאישה. גיל הזכאות לקצבת זקנה ללא מבחן הכנסות בינואר 2015 היה 70 שנים לגבר ו-68 שנים וארבעה חודשים לאישה. הנתונים המוצגים מתייחסים לסוף שנה.

**מקבלי קצבת שאירים:** אלמנים, אלמנות וילדים, המקבלים קצבה לאחר פטירתם של המבוטחים.

### 3.3.3. מקבלי גמלת הבטחת הכנסה

**הבטחת הכנסה:** משולמת למי שאינו מסוגל להבטיח לעצמו הכנסה מעבודה כדי מחייתו ואינו זכאי לתשלומים ממקורות אחרים.

הנתונים המוצגים מתייחסים לסך כל הנפשות המקבלות גמלת הבטחת הכנסה בגיל העבודה (כולל ילדים במשפחה הזכאים לגמלה), לפחות חודש אחד במשך השנה.

**השלמת הכנסה:** משולמת למי שהכנסתו מעבודה או ממקור אחר נמוכה מרמת ההכנסה המינימלית לקיום כפי שנקבעה בחוק.

### 3.3.4. מקבלי גמלת סיעוד

**גמלת סיעוד:** זכאים לגמלת סיעוד הם אישה וגבר בגיל הפרישה, התלויים במידה רבה בעזרת הזולת בביצוע רוב פעולות היום-יום, או הזקוקים להשגחה, למעט מי שנמצא במוסד סיעודי או מי שרוב הוצאות החזקתו במוסד אחר הוא על חשבון גוף ציבורי. הזכות לגמלה ושיעורה מותנים במבחן הכנסות.

הנתונים המוצגים מתייחסים לסוף שנה.

### 3.3.5. מקבלי גמלאות: נכות כללית, ניידות, נכות מעבודה ותלויים<sup>27</sup>

**גמלת נכות כללית:** קצבה זו משולמת למבוטח, אשר כתוצאה מליקוי גופני, שכלי או נפשי מתקיים בו אחד מאלה: אין לו כושר להשתכר מעבודה או ממשלח יד או שכושרו להשתכר צומצם עקב הליקוי, בין בבת אחת או בין בהדרגה, ב-50% או יותר. אין לו הכנסה בפועל מעבודה או ממשלח יד או שהכנסתו אינה עולה על 45% או 60% מהשכר הממוצע, בהתאם לחומרת הליקוי, משך תקופת הזכאות ולפי זכאות/אי זכאות לקצבת נכות.

**גמלת ניידות:** משולמת למוגבלים בניידות – לנכה שדרגת מוגבלותו בניידות גבוהה מ-40% והוא בעל רישיון נהיגה בתוקף, או לנכה שאינו נוהג בעצמו ודרגת מוגבלותו בניידות היא לפחות 60%. הגמלה כוללת:

- הלוואה עומדת לכיסוי המסים החלים על הרכב המאושר על-פי הכללים שנקבעו, ומוחזרת בעת מכירת הרכב.
- קצבת ניידות חודשית, המשולמת למוגבל בניידות עבור הוצאות הניידות שלו, בתנאים מסוימים נוספים.

לבעלי נכות קשה ביותר משולמת בתנאים מסוימים גמלה אף אם אין ברשותם רכב.

<sup>27</sup> הנתונים המוצגים מתייחסים לסוף שנה.

### **גמלאות נכות מעבודה:**

- קצבת נכות מעבודה משולמת למבוטח שנפגע בתאונת עבודה או שחלה במחלת מקצוע, וכתוצאה מכך אינו מסוגל לעבוד בעבודתו ואף לא בעבודה מתאימה אחרת, ולא עבד למעשה. הקצבה משולמת לנכים שדרגת נכותם הקבועה 20% ויותר (9% לדרגת נכות זמנית), לפי דרגת הנכות ובשיעור יחסי להכנסתו של הנפגע.
- מענק נכות מעבודה ניתן לנכים שדרגת נכותם – 9%–20%.
- קצבה מיוחדת ומענק מיוחד משולמים לנכים שדרגת נכותם 75% ויותר וכן לנכים עם קשיי הליכה שדרגת נכותם 65%–74%.

### **גמלאות תלויים בנפגעי עבודה:**

- קצבת תלויים משולמת לשאירי מבוטח שנהרג או שנפטר עקב פגיעה בעבודה ולא לה שיהיו תלויים בו לפרנסתם. גובה גמלת התלויים תלוי בהכנסת המבוטח ערב פגיעתו ובמספר התלויים בו.
  - מענק תלויים לאלמן או לאלמנה, שאינם זכאים לקצבת תלויים, בתנאים מסוימים נוספים – בשווי 36 חודשי קצבת תלויים.
- גמלאות תלויים נוספות: מענק נישואין, דמי מחיה ליתומים, מענק בר-מצווה, מענק עקב פטירה.

### **3.3.6. משפחות המקבלות קצבאות בגין ילדים עד גיל 18**

**קצבת ילדים:** משולמת למשפחה בגין ילדיה (שטרם מלאו להם 18 שנה). הקצבה המשפחתית מורכבת מצירוף הקצבאות המשולמות עבור כל ילד זכאי במשפחה. בפרופיל הכלל ארצי הנתונים כוללים "חסרי מעמד מוניציפלי" ו"לא ידוע".

### **3.3.7. מבוטחים בקופות החולים**

החל באחד בינואר 1995 חוק ביטוח בריאות ממלכתי קובע שכל תושב במדינת ישראל מבוטח בביטוח בריאות. **קופות חולים:** הנתונים מתייחסים ל-4 קופות החולים שאישר שר הבריאות עד כה (כללית, מכבי, מאוחדת ולאומית).

**מבוטחים בקופות חולים** (סוף שנה) – הנתונים נכונים ל-31.12.2015.

ייתכן שמספר המבוטחים גבוה ממספר התושבים בסוף השנה ביישובים מסוימים, עקב חוסר עדכון ברישום.

### 3.3.8. שכירים ועצמאים

האוכלוסייה הנחקרת כוללת את כל הבוגרים (מעל גיל 18) המבוטחים על-פי חוק הביטוח הלאומי ועל-פי חוק ביטוח בריאות ממלכתי. הנתונים מבוססים על דיווחי שכר והכנסה לשנת 2014 כפי שנקלטו בקובצי המוסד לביטוח לאומי עד מועד הכנת העיבודים (1 ביוני 2016). לא מוצגים נתונים עבור רשויות מקומיות שבהן פחות מ-2,000 תושבים.

#### השכר החודשי והשכר השנתי הממוצע של שכירים<sup>28</sup>

**שכיר:** מי שבינו לבין מעסיקו קיימים יחסי עובד ומעביד ומקבל שכר ממעסיקו הרשום במס הכנסה ובביטוח הלאומי והמדווח על תשלום מדי חודש. כל עוד משולם שכר (גם בעת היעדרות עקב מחלה, חופשה, לימודים וכו') העובד נחשב לשכיר. שכיר שהיה מועסק בכמה מקומות עבודה, נספר בעיבודים אלו רק פעם אחת, כך שהנתונים משקפים את מספר השכירים ולא את מספר משרות השכיר.

הנתונים מתייחסים לעובד שעבד לפחות חודש אחד בשנה כשכיר. בקבוצה זו נכללו השכירים שהיו במשך השנה גם עצמאים.

בהגדרת "שכיר" נכללו גם קבוצות האוכלוסייה הבאות:

- חברי קיבוצים ומושבים שיתופיים ומועמדים לחברות העובדים במשקיהם
- עובדים המועסקים במשק בית
- חיילים בשירות קבע
- עובדים שפרשו מעבודתם לפני שהגיעו לגיל פרישה

אין נמנים עם השכירים תושבים זרים המועסקים בישראל.

**שכר:** שכר ברוטו לחודש ששולם לעובד השכיר, לפני ניכויים למס הכנסה וניכויים אחרים. השכר כולל: שכר יסוד, תוספות יוקר, תוספות ותק, מקדמות, תשלומים בעבור שעות נוספות, פרמיות, תגמולים, קצובות, מענקים ותוספות למיניהן (שוטפים או חד-פעמיים), כמו כוננויות, תורנויות, "חודש 13", קצובת נסיעה, גמול השכלה, גמול השתלמות, תשלומים בעד אחזקת רכב, דמי הבראה וכו'.

השכר ברוטו אינו כולל הוצאות נלוות שהמעסיק מפריש לקרנות (כגון קרנות פנסיה או קופות גמל), לביטוח לאומי ולביטוח בריאות, למס מעסיקים ועוד.

**שכר חודשי ממוצע של שכיר במשך השנה:** מתקבל באמצעות חלוקת סכומי השכר ברוטו ששולמו לשכירים במשך השנה ב-12 חודשי עבודה אפשריים של השנה ובמספר השכירים. הנתונים מתייחסים לשכר שקיבל העובד מכל המשרות שבהן עבד במשך השנה.

נתוני השכר ששולם במשך השנה ומספר חודשי העבודה מבוססים על דיווח המעסיקים למס הכנסה (טופס 126). נוסף על כך מתנהל דיווח נפרד על השכר (בסיס הגבייה) של חברי הקיבוצים הנחשבים כשכירים על-פי חוק הביטוח הלאומי, על השכר של עובדים במשק בית ועל מקבלי פנסיה מוקדמת. הנתונים האלה מעובדים במוסד לביטוח לאומי.

<sup>28</sup> ראו גם: רוזנברג, מ' (2016). שכר והכנסות מעבודה לפי יישוב ומשתנים כלכליים שונים 2014. סקרים תקופתיים 279. ירושלים: המוסד לביטוח לאומי, מינהל המחקר והתכנון.

[https://www.btl.gov.il/Publications/survey/Documents/seker\\_279.pdf](https://www.btl.gov.il/Publications/survey/Documents/seker_279.pdf)

## הכנסה ממוצעת לחודש של עצמאי<sup>29</sup>

**עצמאי:** מי שעוסק במשלח ידו ואינו עובד שכיר, והתקיים בו אחד מאלה:

- א. עסק במשלח ידו לפחות עשרים שעות עבודה בשבוע בממוצע.
  - ב. הכנסתו החודשית הממוצעת ממשלח ידו לא פחתה מסכום השווה ל-50% מהשכר הממוצע במשק.
  - ג. עסק במשלח ידו לפחות 12 שעות בשבוע בממוצע, והכנסתו החודשית הממוצעת ממשלח ידו לא פחתה מסכום השווה ל-15% מהשכר הממוצע.
- הנתונים מתייחסים לעובדים שהיו עצמאים בלבד במשך השנה.

**הכנסה חודשית ממוצעת של עצמאי במשך השנה:** מתקבלת על-ידי חלוקת סכומי ההכנסות של העצמאים במשך השנה ב-12 חודשי עבודה אפשריים של השנה ובמספר העצמאים.

ההכנסה של העצמאים מתבססת על שומה המדווחת במס הכנסה ועל נתונים המדווחים במוסד לביטוח לאומי. הכנסת העצמאים הרשומה בקובצי המוסד לביטוח לאומי היא ההכנסה ה"גולמית", דהיינו כל ההכנסה מעבודה, גם אם היא אינה חייבת בדמי ביטוח (כגון הכנסה מעל לסכום המרבי לתשלום דמי ביטוח).

יש לציין כי הכנסות העצמאים הרשומות בקובצי הביטוח הלאומי אינן סופיות, ובשנים שלאחר מכן מתקבלים (במוסד לביטוח לאומי) ממש הכנסה "הפרשי שומה" רבים המתקנים את ההכנסה הזמנית.

אחוז השינוי הראלי של שכר השכירים ושל הכנסות העצמאים חושב לפי המקדם המתקבל מחילוק מדד המחירים לצרכן – ממוצע שנת 2014, במדד המחירים לצרכן – ממוצע שנת 2013.

### מדד אי-השוויון – שכירים (מדד ג'יני)

מדד זה נועד למדוד את מידת אי-השוויון בחלוקת ההכנסות מעבודה. ערכו של המדד נע בין 0 ל-1; הערך 0 מורה על שוויון מוחלט ואילו הערך 1 מלמד על אי-שוויון מוחלט. המדד מאפשר להעריך את פערי השכר בין קבוצות שונות של אוכלוסייה. החישוב מבוסס על מיון האוכלוסייה הנתונה (השכירים) על-פי השכר (ברוטו) הממוצע לחודש בשנה.

<sup>29</sup> על-פי חוק הביטוח הלאומי (נוסח משולב), התשנ"ה-1995 – פרק א סעיף 1.

### 3.4. חינוך

מובאים נתונים על מספר בתי הספר, מספר התלמידים, מספר כיתות הלימוד ומספר התלמידים הממוצע לכיתה במערכת החינוך בארץ (חינוך עברי וחינוך ערבי).

#### דרג חינוך

**חינוך יסודי:** כולל בתי ספר יסודיים (רשמיים ומוכרים) ובתי ספר מיוחדים. בתי הספר היסודיים כוללים בתי ספר שש-שנתיים (עד כיתה ו) ושמונה-שנתיים (עד כיתה ח). החינוך היסודי כולל תלמודי תורה.

**חינוך על-יסודי:** כולל חטיבות ביניים ובתי ספר תיכוניים תלת-שנתיים (חטיבות עליונות – כיתות י-יב) וארבע-שנתיים (כיתות ט-יב). בבתי ספר תיכוניים, חד-נתיביים ורב-נתיביים, מתקיימים לימודים במסלולים עיוניים, חקלאיים, טכנולוגיים ומקצועיים וכן בכיתות המשך בקיבוצים.

**ספירת תלמידים<sup>30</sup> ברשות מקומית:** תלמידים הלומדים בבתי ספר ברשות המקומית.

**ספירת בתי ספר<sup>31</sup>:** בתי ספר שמתקיימים בהם לימודים ביותר מדרג חינוך אחד (כגון: יסודי וחטיבת ביניים) או ביותר מסוג בית ספר אחד (כגון: חטיבת ביניים ותיכון), נספרו בכל דרג חינוך או בכל סוג בית ספר בנפרד, ואילו בשורת סך הכל נספרו פעם אחת בלבד. בפרופיל הכלל ארצי ספירת בתי ספר ודרגי חינוך כוללת חסרי מעמד מוניציפלי.

**אחוז זכאים לתעודת בגרות<sup>32</sup>:** תלמידים שעמדו בבחינות בגרות אינטרניות וצברו לפחות 20 יחידות לימוד במקצועות הנדרשים. אחוז זה מחושב מכלל תלמידי כיתות יב.

**אחוז זכאים לתעודת בגרות שעמדו בדרישות הסף של האוניברסיטאות מסך כל תלמידי כיתות יב:** פרט לזכאות לתעודת בגרות, דרישות הסף כוללות ציון עובר ברמה של 3 יחידות לימוד במתמטיקה, 4 יחידות לימוד באנגלית ומקצוע מוגבר אחד (נוסף על אנגלית). שיעור זה מחושב מכלל תלמידי כיתות יב.

הנתונים לגבי אחוז הזכאים לתעודת בגרות מתייחסים לרשויות שבהן יותר מ-2,000 תושבים, שאחוז הזכאים בהן הוא לפחות 25%, ושסך כל תלמידי כיתות יב בהן הוא יותר מ-30 תלמידים. כמו כן, הנתונים מתייחסים לתלמידים הגרים ברשות המקומית.

החישובים לגבי זכאים לתעודת בגרות בירושלים כוללים רק את החינוך העברי. יתר הנתונים בנושא חינוך כוללים את מזרח ירושלים.

נתוני החינוך במגזר הכלל ארצי כוללים יישובים ללא מעמד מוניציפלי.

<sup>30</sup> הנתונים על תלמידים במערכת החינוך מבוססים על קובץ תלמידים המתקבל ממשד החינוך. הנתונים כוללים תלמידים שאינם אזרחי ישראל כגון: ילדי דיפלומטים, ילדי עובדים זרים, ילדי צד"ל, ילדים של יהודים מחו"ל אשר לומדים בארץ ועוד. כמו כן, הנתונים כוללים תלמידים ברשתות חינוך פרטיות.

<sup>31</sup> הנתונים כוללים את רשתות החינוך הפרטיות כגון אורט, אמית, בני עקיבא וכו'.

<sup>32</sup> אחוז כלל ארצי כולל "מחוץ ליישובים".

### 3.5. בנייה ודיור

הנתונים כוללים את הבנייה ביזמה פרטית וביזמה ציבורית בכל הארץ (כולל את הבנייה ביישובים הישראליים באזור יהודה והשומרון).

נתוני הבנייה בכל הארץ התקבלו מהמקורות האלה: ועדות לתכנון ולבנייה, משרד הבינוי והשיכון, חברות בנייה, רשויות מקומיות וסקרי הלשכה המרכזית לסטטיסטיקה.

הנתונים מתייחסים לבנייה המיועדת למטרות אלה: מגורים, הארחה, עסקים, משרדים, תעשייה ומלאכה, מוסדות ציבור ומשקים חקלאיים. הנתונים מתייחסים לבניינים חדשים ולתוספות בשטח ו/או במספר החדרים לבניינים קיימים. תיקונים כתוצאה משינויים פנימיים במבנים אינם נכללים. סיכומי הנתונים של הבנייה אינם כוללים מבנים של משרד הביטחון ושל צה"ל.

אומדני הבנייה מבוססים על דוחות מהמקורות שהוזכרו לעיל, לאחר ניפוי כפילויות. כיוון שיש פיגור של עד שנתיים בדיווח, בעיקר בדיווח מהרשויות המקומיות, מתווספים לנתונים המתקבלים מן המקורות הנזכרים אומדני פיגור וכן אומדנים של בנייה לא-חוקית. האומדנים עבור הבנייה הלא-חוקית מיוחסים בעיקר לחלק מן היישובים הלא-יהודיים.

**שטח בנייה:** סך כל השטח של כל הקומות בבניין. השטח נמדד בין הקצוות של הקירות החיצוניים. בבניינים בני שתי דירות ויותר הוא כולל גם שטחים משותפים.

**דירה:** חדר או מערכת חדרים ושטחי עזר בבניין קבוע או בחלק נפרד שלו שהוקמו, נבנו מחדש או הומרו למטרת מגורים. לדירה גישה לרחוב (גישה ישירה, דרך גינה או דרך שטח אחר) או לחלל משותף בתוך הבניין (חדר מדרגות, מעבר, אולם וכו').

**התחלת בנייה:** התחלת חפירת היסודות של בניין.

#### הערות:

- א. מועד התחלת הבנייה של דירה הוא מועד התחלת הבנייה של הבניין שבו היא ממוקמת.
- ב. לגבי הבנייה שאינה נכללת בסקר השדה של הלמ"ס, נזקפים נתונים של חודש ושנה של התחלת הבנייה.

**גמר בנייה:** השלמת הבנייה של בניין או תחילת השימוש במחצית שטחו לפחות (המוקדם ביניהם).<sup>33</sup>

#### הערות:

- א. הסטטיסטיקה של גמר בנייה מתייחסת למספר הבניינים או למספר הדירות שבנייתם הושלמה.
- ב. גמר בנייה של דירה הוא גמר הבנייה של הבניין שבו היא ממוקמת.
- ג. לגבי הבנייה שאינה נכללת בסקר השדה של הלמ"ס, נזקפים נתונים של חודש ושנה של גמר הבנייה.

**דירות למגורים לפי מרשם מבנים ודירות:** מספר הדירות למגורים ברשות מקומית מחושב מתוך מרשם מבנים ודירות בלמ"ס,<sup>34</sup> המבוסס על קובצי ארנונה של הרשויות המקומיות.

הנתונים על מספר הדירות לפי חיובי ארנונה מתייחסים לעיריות ולמועצות מקומיות ונכונים לחודש יוני 2016.

<sup>33</sup> למידע מפורט יותר ראו גם: הלשכה המרכזית לסטטיסטיקה (2015). *הבינוי בישראל 2014*. מבוא, פרק 3 – הסברים והגדרות (עמ' 22-34). פרסום מס' 1620. ירושלים: המחבר.

[http://www.cbs.gov.il/publications15/build2014\\_1620/word/intro\\_h.doc](http://www.cbs.gov.il/publications15/build2014_1620/word/intro_h.doc)

<sup>34</sup> ראו הסברים על השיטה בפרק 5 "שיטות".

### 3.6. תשתיות ושירותים עירוניים

הנתונים על סלילת כבישים והנחת צינורות מים, ביוב ותיעול, מבוססים על דוחות שהתקבלו מהמקורות השונים, לאחר ניפוי כפילויות. הנתונים כוללים את העבודות שבוצעו בתחום הרשויות המקומיות, ושדיווחו עליהן הן הרשויות המקומיות עצמן והן חברות ומשרדי ממשלה. נתונים על עבודות הנדסה אזרחית, המבוצעות בתחומי רשויות שלא מתקבל מהן דיווח, נמסרים ללמ"ס רק על-ידי המבצעים (חברות ומשרדי ממשלה).

#### 3.6.1. כבישים

**כביש:** חלק דרך המשמש לתנועת כלי רכב מכל הסוגים, הנסלל בדרך כלל בחפירה או בחציבה, ובמילוי בשכבות מחומרים שונים ובכבישתם במכבש.

הערות:

א. כביש אינו כולל את שולי הדרך.

ב. הנתונים כוללים סלילת כבישים חדשים והרחבה ושיקום של כבישים קיימים.

**סלילת כביש:** סלילת כביש חדש, המשמש בעיקר לתנועת כלי רכב.

**הרחבת כביש:** תוספת של לפחות נתיב נסיעה אחד לרוחבו של כביש קיים.

הערות:

א. לא כולל הרחבה של שולי הדרך בלבד.

ב. לגבי כביש שהורחב מובאים נתונים הן על השטח שהתווסף והן על אורך הקטע שהורחב.

**שיקום כביש:** הריסת כביש ישן או שכבות ממנו וסלילתו מחדש.

הערות:

א. לא כולל תיקוני כביש, כגון תיקונים בציפוי העליון.

ב. לגבי כביש ששוקם מובאים נתונים הן על השטח ששוקם והן על אורך הקטע ששוקם.

#### 3.6.2. צינורות

**הנחת צינור מים:** הנחת צינור מים ראשי והסתעפויותיו (עד לחיבור לבניין או למתקן) לצורך הולכת מים, וכן הנחת צינור מים קבוע להשקיה.

הערה: לא כולל הנחת צינור מים המחבר בין הרשת הראשית לבניין או למתקן, הנחת צינור מים זמני או נייד ותיקון של צינור מים.

**הנחת צינור ביוב:** הנחת צינור ביוב ראשי והסתעפויותיו (עד לחיבור לבניין או למתקן), לצורך ריכוז מי שפכים והוצאתם.

**הנחת צינור תיעול:** הנחת צינור תיעול ראשי והסתעפויותיו (עד לחיבור לבניין או למתקן), לצורך ריכוז מי גשמים והוצאתם.

### 3.6.3. פסולת מוצקה ביתית, מסחרית וגזם<sup>35</sup>

**פסולת ביתית:** שיירי מזון, חומרי אריזה, מוצרים שהתקלקלו או שהתבלו (פסולת בעלת תכולת נוזל נמוכה שנוצרת בתחום משק הבית).

**פסולת מסחרית:** שאריות של חומרי גלם המתקבלים תוך כדי תהליך הייצור, חומרי גלם ומוצרי ביניים שהתקלקלו, שניזוקו או שנפסלו ואריזות של חומרי גלם (פסולת מוצקה שמקורה בעסקים כגון: חנויות, שווקים, משרדים, מסעדות, מרכזי קניות ובתי קולנוע).

**גזם:** שאריות ענפים, עלים, זרדים, דשא קצוץ ושאריות גינה אחרות.

**אחוז מחזור מתוך פסולת מוצקה ביתית מסחרית וגזם** - סך כמויות המחזור (מחזור במקור ובתחנות המעבר) מחולק בסך כל הפסולת הנאספת ברשות המקומית (פסולת ביתית מוצקה, מסחרית וגזם).

### 3.7. מים<sup>36</sup>

**תקבולי מים:** סיכום של תקבולי הפקה ותקבולי קנייה.

**תקבולי הפקה:** כמות מים שהפיקה רשות מקומית/תאגיד מים. את כמות ההפקה קובעת רשות המים.

**תקבולי קנייה:** כמות מים שקנתה רשות מקומית/תאגיד מים מחברת מקורות או מספקים אחרים.

**פחת מים:** מחושב כהפרש שבין סך כל תקבולי המים לסך כל צריכת המים באותה תקופת זמן.

**אחוז פחת מסך כל תקבולי המים:** סך הכל פחת מים מחולק בסך הכל תקבולי מים.

#### צריכת מים לפי ייעוד

**צריכת מים:** כמות המים שסיפקה רשות מקומית/תאגיד מים לכל הצרכנים.

**צריכה ביתית וכל צריכה אחרת (קודם: "צריכה עירונית"):** כמות המים שסיפקה רשות מקומית/תאגיד מים לסוגי השימוש השונים. משנת 2015 כולל גם צריכה תעשייתית, לא כולל צריכה חקלאית.

נתוני צריכה ביתית וכל צריכה אחרת כוללים: מגורים, מוסדות הרשות, גינון ציבורי, מסחר ומלאכה, בנייה, תעשייה, בתי מרחץ ומקוואות ואחר. נתוני צריכה ביתית אינם כוללים פחת.

**צריכה חקלאית:** כמות המים שסיפקה רשות מקומית/תאגיד מים לצרכני חקלאות בהקצבה.

**אחר:** כמות מים שסיפקה רשות מקומית/תאגיד מים לצרכנים ביתיים שלא הוגדרו בסוגי השימוש המפורטים בדוח.

**צריכה למגורים:** כמות מים הנצרכת במגורים בלבד, כולל גינון פרטי ליד הבית.

#### הערה:

נתוני צריכת מים בסיכום הכלל ארצי לא כוללים מועצות אזוריות.

<sup>35</sup> החל בשנת 2006 חישוב כמות הפסולת כולל גם פסולת שהועברה למחזור. ראו הסברים על השיטה בפרק 5 "שיטות".

<sup>36</sup> כמות המים נמדדת במ"ק – מטר מעוקב.

## 3.8. תחבורה

### 3.8.1. כלי רכב

**כלי רכב ברשות מקומית:** כלי רכב שכתובת בעליו רשומה באותה רשות מקומית. יש להדגיש כי הנתונים מחושבים לפי כתובתו (דהיינו הרשות המקומית) הרשומה של בעל הרכב ולא לפי מקום מגוריו של המשתמש בפועל ברכב ואף לא לפי היישוב שבו הרכב פעיל. כך לדוגמה בערים: תל אביב-יפו, בני ברק ופתח תקווה רשומים כלי רכב על שם מדינת ישראל ועל שם חברות שונות, ביניהן חברות השכרה וליסינג.

כאשר חברות בעלות צי רכב גדול משנות בשנה מסוימת את הכתובת הרשומה של צי הרכב שלהן, חלה "קפיצה" גדולה במספר כלי הרכב (לעומת שנה קודמת) של היישוב "המקבל". קפיצה זו אינה משקפת שינויים במספר כלי הרכב העומדים לרשות האוכלוסייה באותו יישוב, ולהפך. יש לכך גם השלכות על הגיל הממוצע של כלי הרכב. הגיל הממוצע של ציי רכב, בעיקר של חברות השכרה ושל חברות החכר (ליסינג) הוא נמוך, ולכן משפיע על הגיל הממוצע של כלי הרכב ביישוב שבו החברה רשומה, לדוגמה בעיר בני ברק.

**כלי רכב מנועי:** כלי רכב יבשתי המונע בכוח מכני ומיועד להוביל בני אדם, מטען או כלי רכב גרור. לא כולל כלי רכב יבשתי מנועי שנע על מסילה.

**סך כל (מצבת) כלי הרכב המנועיים:** כולל את כל סוגי הרכב המנועיים הרשומים במשרד הרישוי, ואשר היה להם רישיון בר תוקף או שתוקף רישיונם פג במהלך שנת 2015. מצבת כלי הרכב אינה כוללת רכב צבא ומשטרה, כלי רכב גרורים, טרקטורים, כלי רכב של אזרחי חוץ ושל בעלי רישיונות רכב זמניים, כלי רכב הרשומים ברשות הפלסטינית, כלי רכב של תיירים השוהים בארץ פחות מ-3 חודשים, כלי רכב של דיפלומטים, כלי רכב של האו"ם וכדומה.

**מכונית פרטית (כלי רכב פרטי):** כלי רכב מנועי שאינו ציבורי או מסחרי וכן אינו דו-גלגלי, המיועד להסיע עד 9 אנשים (כולל הנהג).

### 3.8.2. תאונות דרכים<sup>37</sup>

**תאונות דרכים עם נפגעים מסוג ת"ד<sup>38</sup>:** תאונות דרכים שמעורב בה כלי רכב אחד בנסיעה, ושנפצע בה אדם אחד לפחות ושהוגדרה במשטרה כתאונה שנחקרת על ידה (תיק "ת"ד"). קיימת הבחנה בין תאונה שהוגדרה במשטרה כתאונה שנחקרת על ידה (תיק "ת"ד") לבין תאונה שאינה נחקרת (תיק "כללי עם נפגעים")<sup>39</sup>. הבחנה זו תלויה במספר הימים שעברו בין תאריך התאונה לבין תאריך מסירת ההודעה למשטרה (פער הדיווח) ובקריטריונים נוספים, כמו מספר כלי הרכב מספר הנהגים ומספר הנפגעים המעורבים בתאונה.

הנתונים כוללים רק תאונות שדווחו למשטרת ישראל. משטרת ישראל אינה רושמת תאונות שמעורב בהן רכב צבאי בלבד.

נתון תאונות דרכים כלל ארצי כולל תאונות בדרכים לא-עירוניות, וכן את אזור יהודה והשומרון.

<sup>37</sup> הנתונים מתייחסים לתאונות בדרכים עירוניות בלבד.

<sup>38</sup> למידע מפורט יותר ראו גם: הלשכה המרכזית לסטטיסטיקה (2016). תאונות דרכים עם נפגעים 2015 – חלק א: סיכומים כלליים. פרסום מס' 1643. ירושלים: המחבר. פורסם באתר האינטרנט של הלמ"ס: [http://www.cbs.gov.il/webpub/pub/text\\_page.html?publ=14&CYear=2015&CMonth=1](http://www.cbs.gov.il/webpub/pub/text_page.html?publ=14&CYear=2015&CMonth=1)

<sup>39</sup> הנתונים בפרסום זה מוצגים עבור תאונה שהוגדרה במשטרה כתאונה שנחקרת על ידה (תיק "ת"ד").

**דרך עירונית:** דרך הנמצאת בתחום עירוני, ומסומנת בתמרורי כניסה ויציאה. המהירות המותרת בה בדרך כלל מוגבלת ל-50 קמ"ש.

**שיעור תאונות דרכים לאלף תושבים** מתייחס לאוכלוסייה ממוצעת.

**שיעור תאונות דרכים לאלף כלי רכב** מתייחס לממוצע כלי רכב.

**שיעור תאונות דרכים לאלף כלי רכב ולא לפי תושבים** מתפרסם עבור רשויות שבהן יותר מ-2,000 תושבים.

### 3.9. נתוני ביצוע התקציב

ביצוע התקציב של הרשויות המקומיות כולל את התקציב הרגיל והתקציב הבלתי רגיל, בהתאם למקורות המימון ולייעוד ההוצאה.

#### 3.9.1. התקציב הרגיל<sup>40</sup>

##### א. הכנסות

ההכנסות בתקציב הרגיל מורכבות מהכנסות שוטפות הכוללות הכנסות עצמיות, השתתפות ממשלה ומלוות. הכנסות אלה מוינו לפי מקור ההכנסה וייעודה.

**הכנסות לפי ייעוד:** כוללות הכנסות מיועדות ושאינן מיועדות לסעיף הוצאה מסויימת. את ההכנסות שאינן מיועדות הרשות מקצה לייעודים שונים על-פי שיקוליה (המקורות של הכנסות אלה הם מסים מקומיים ומענק כללי). הכנסות מיועדות מוקצות לשירותים מקומיים (כגון תברואה ותכנון ובניין עיר), לשירותים ממלכתיים (כגון אחזקה שוטפת של מערכת החינוך, שכר מורים בחינוך העל-יסודי ושירותי רווחה לטיפול בילד ובמשפחה), ולמפעלי הרשות (כגון מפעלי מים ובתי מטבחיים).

##### הכנסות לפי מקור:

**1. הכנסות עצמיות:** הכנסות שהרשויות עצמן גובות מפרטים ומוסדות, כגון: ארנונה כללית, אגרות תשלומים הנגבות בתמורה להפקה של תעודות שונות, שלטים ועוד, היטלים על תצרוכת, כגון: היטל על בידור, מכסות מוועדים מקומיים (הכנסות המתקבלות מוועדים הנמצאים בתחומי המועצה האזורית), השתתפות כללית של מוסדות ותרומות, הכנסות מדמי שירות (הכנסות בתמורה לשירותים שונים שהרשות מעניקה לפרטים או לבעלי עסקים), הכנסות משכר לימוד, הכנסות מרכוש ומפעלים שבבעלות הרשות והכנסות ממכירות, השתתפות בעלים במימון עבודות פיתוח שעשתה עבורם הרשות המקומית.

גביית ארנונה למגורים היא חלק מהארנונה הכללית וכוללת גבייה לשנה השוטפת וגביית פיגורים לשנים קודמות.<sup>41</sup>

**2. השתתפות ממשלה:** השתתפות הממשלה בתקציבי הרשויות המקומיות מתחלקת לשני סוגים:

- השתתפות כללית (מענקים המחולקים בין הרשויות לפי מפתח מסוים, כגון כושר כלכלי של הרשות, מענקים מיוחדים הניתנים להקטנת הגירעון המצטבר של הרשות וכו').

<sup>40</sup> נתוני מים (הכנסות – מפעל מים, הוצאות – רכישת מים) מוצגים עבור: הרשויות שמנהלות את משק המים בעצמן ולא באמצעות תאגידי מים, חובות בגין שנים קודמות (גביית פיגורים), החזרים מתאגידי מים, צריכת מים של מוסדות הרשות, היטל הנחת צינורות מים, והכנסות/הוצאות אחרות.

<sup>41</sup> ראו הסברים על השיטה בפרק 5 "שיטות".

• השתתפות מיועדת (השתתפות הממשלה במימון שירותים מסוימים שאותם מספקות הרשויות המקומיות. גובהה של השתתפות זו נקבע לפי מדדים שונים, ובהתאם להם משרדי הממשלה השונים מעבירים לרשויות כספים לאחזקת השירותים הללו).

### מענקים/מלוות

**מענק מיועד** – מענק שהתקבל ממשד הפנים והמיועד לסעיף ספציפי. אינו נכלל בסעיף "מענקים כלליים" בהכנסות בתקציב הרגיל של הרשות ואינו מענק לכיסוי גירעון (פרק 19 בדוח הכספי המבוקר של הרשות המקומית).

**מענק כללי לאיזון** – מענק שמקבלת הרשות לצורך איזון (הגירעון השוטף) בתקציב הרגיל.

**מענק מיוחד** – מענק שהתקבל ברשות בעקבות החלטה מיוחדת של שר הפנים ואשר נכלל בסעיף "מענקים כלליים" בהכנסות התקציב הרגיל של הרשות (פרק 19 בדוח הכספי המבוקר של הרשות המקומית), לדוגמה: מענק ביטחון ומענק בחירות.

**מלווה לאיזון** – הלוואה שמקבלת הרשות לצורך איזון הגירעון השוטף בתקציב הרגיל.

**הכנסות סופיות:** סך כל ההכנסות בתקציב הרגיל, ללא מלוות לאיזון.

**הכנסות ממשד החינוך:** עיקר ההכנסות ממשד החינוך הן עבור חינוך ברשות המקומית. חלק קטן מההכנסות מיועד גם לרווחה חינוכית, לתרבות וכו'. הכנסות הרשות המקומית ממשד החינוך מיועדות לחינוך כגון: שכר מורים (על-יסודי), דמי שכפול, סל תלמיד, שיפוץ בתי ספר וגני ילדים, שכר עוזרות גנות בגני ילדים, שכר אב בית בבתי ספר יסודיים ובחטיבות ביניים, הסעות תלמידים, הסעות תלמידים בחינוך המיוחד, מפעל הזנה, מועדוניות, שירות פסיכולוגי, מרכזייה פדגוגית, חינוך מבוגרים, קב"טים – שמירה וביטחון ועוד. לא כולל הכנסות עבור שכר מורים בדרג החינוך היסודי.

**הכנסות של הרשות עבור חינוך:** כולל את ההכנסות של הרשות המקומית עבור חינוך, ממשד ממשלה<sup>42</sup> ומהכנסות עצמיות.

**הכנסות עצמיות (של הרשות) לחינוך:** הכנסות עצמיות הן כל ההכנסות שאינן הכנסות ממשלה. הן כוללות הכנסות מהורים/תושבים והכנסות ממוסדות ומתרומות. דוגמה להכנסות מהורים: דמי רישום, הזנה – השתתפות הורים בגני ילדים ובחינוך היסודי, השתתפות הורים בצהרונים, שכר לימוד מהורים – גני ילדים – טרום חובה, ביטוח תלמידים – תשלומי הורים, חומרים – תשלומי הורים, מועדוניות, אגרות שירותים נוספים – פנימיות יום, קרן קרב – השתתפות הורים, השתתפות במימון מזגנים, פרויקטים משותפים עם בתי ספר, הכנסות מרכז למידה על-יסודי, קייטנות גני ילדים ובתי ספר, שכ"ל על-תיכוני, ליווי הסעות, העשרה בגני ילדים – תשלומי הורים, הסעות – תשלומי הורים, קייטנה – תשלומי הורים, סל תרבות – השתתפות הורים, פרויקט מתמטיקה על-יסודי – השתתפות הורים, הכנסות משירותי מרכז שיפור כישורי למידה, חוגים בבתי ספר, הכנסות משירותי אוטובוסים, חינוך מבוגרים – הכנסות משתתפים ועוד. דוגמה להכנסות ממוסדות ומתרומות: אגרות תלמידי חוץ (מרשויות אחרות), שירות פסיכולוגי, הסעות תלמידים – השתתפות מוסדות, מלגות – השתתפות מוסדות, חינוך מיוחד – השתתפות מוסדות, קידום נוער – השתתפות מוסדות, השתתפות מפעל הפיס, ג'וינט ישראל.

<sup>42</sup> הכנסות לחינוך ממשד ממשלה: משרד החינוך, משרד העלייה והקליטה, משרד הבריאות, משרד הרווחה והשירותים החברתיים, המשרד לביטחון הפנים, המשרד להגנת הסביבה וכו'.

**הכנסות ממשרד הרווחה:** הכנסות הרשות המקומית ממשרד הרווחה עבור שכר לעובדי רווחה ועבור מתן שירותים לאוכלוסייה עם צרכים מיוחדים כגון: משפחות במצוקה בקהילה, ילדים במעונות יום, מרכזי טיפול באלימות, משפחות אומנה, ילדים בסיכון, ילדים בפנימיות, קשישים במעונות, נופשון לקשיש, מועדון לקשישים, בעלי פיגור שכלי במוסדות, בעלי פיגור שכלי במעון טיפולי, ילדים עיוורים במוסדות, טיפול בנכים בקהילה, נכים בפנימייה, הסעות למרכז יום שיקומי ועוד.

**הכנסות של הרשות עבור רווחה:** כולל את ההכנסות של הרשות המקומית עבור רווחה, ממשרדי ממשלה<sup>43</sup> ומהכנסות עצמיות.

## **ב. הוצאות**

ההוצאות בתקציב הרגיל מורכבות מהוצאות לפעולות (שוטפות), הוצאות חד-פעמיות, פירעון מלוות וכו'.

**הוצאות לפי ייעוד:** כוללות הוצאות המיועדות להנהלה כללית (הוצאות על מינהל הרשות, כגון מנגנון, מינהל הכספים, גזברות וגבייה), למימון (עמלות וריבית על משיכת יתר), לשירותים מקומיים, לשירותים ממלכתיים (כגון חינוך ורווחה), למפעלים וכו'.

**הוצאות לחינוך**<sup>44</sup> בתקציב הרגיל של הרשות המקומית משקפות את נפח פעילות התקציבית של הרשות המקומית במתן שירותי חינוך. הנתונים המוצגים מבוססים על דוחות כספיים של הרשויות המקומיות וכוללים את ההוצאות שאותן סיווגה הרשות המקומית כ"הוצאות לחינוך" (טופס 2, פרק 81). ההוצאות העיקריות הן עבור התלמידים הלומדים ברשות המקומית (כולל תלמידים הגרים ביישובים אחרים ולומדים ברשות המקומית).

ההוצאות לחינוך בתקציב הרגיל של הרשות המקומית הן חלק מהשקעה כוללת בחינוך, ואינן כוללות הוצאות של גופים אחרים לחינוך. יש לזכור שגובה ההוצאות הללו אינו משקף את איכות החינוך שהתלמיד מקבל. ההוצאות לחינוך בתקציב הרגיל של רשות מקומית כוללות הוצאות על שכר המורים של בתי הספר התיכוניים המתקצבים דרך הרשות המקומית, שכר אב בית ומזכירות בבתי הספר, שכר גננות עובדות מדינה, שכר סייעות בגני ילדים, אחזקה שוטפת של ציוד ומבנים, מינהל החינוך ברשות המקומית, הסעות של תלמידים ומלווים (כולל ברכב ממוגן), שירות פסיכולוגי, שמירה ואבטחה של מוסדות חינוך, יום לימודים ארוך, השתתפות הרשות המקומית בחינוך התלמידים הגרים בתחומה ולומדים ברשות מקומית אחרת (העברה תקציבית בין הרשויות), השתתפות הרשות המקומית בחינוך התלמידים הלומדים בתחומה וגרים ברשות מקומית אחרת (העברה תקציבית ממשרד החינוך) וכו'. הוצאות לחינוך בתקציב הרגיל של הרשות המקומית אינן כוללות: הוצאות שכר מורים בבתי הספר היסודיים, הוצאות לחינוך בתקציב הפיתוח של הרשות המקומית, הוצאות לחינוך של מלכ"רים ציבוריים ומלכ"רים פרטיים (כגון שכר מורים בבתי ספר בהפעלת מלכ"רים), הוצאות משקי הבית עבור חינוך לא פורמלי ועוד.

**הערה: לא מומלץ לחשב את ממוצע ההוצאות לחינוך של הרשות המקומית לתלמיד, בהתבסס על הנתונים שבפרסום (הוצאה לחינוך וסך כל התלמידים).** חישוב זה עלול להטעות, הן מבחינת גובה ההוצאות של הרשות המקומית והן בהשוואה בין הרשויות. זאת משום שההוצאות לחינוך בתקציב הרשויות כוללות את ההוצאות לגני ילדים, ואילו נתון סך כל התלמידים לא כולל את גני הילדים.

<sup>43</sup> הכנסות לרווחה ממשרדי ממשלה: משרד הרווחה והשירותים החברתיים, משרד הכלכלה והתעשייה וכו'.

<sup>44</sup> ייתכנו הבדלים בהגדרת מרכיבי ההוצאות/ההכנסות בתקציב הרשויות המקומיות, לכן ההשוואה בין הרשויות המקומיות עשויה להטעות במקרים מסוימים.

בנוסף, ההוצאות לחינוך אינן כוללות את שכר המורים בדרג החינוך היסודי, וכן הוצאות אחרות המפורטות לעיל. כמו כן, לא רצוי להשוות אחוז הוצאות חינוך מסך כל הוצאות הרשות בשל השונות בסוגי ההוצאות ואוכלוסיית התלמידים בין הרשויות השונות.

**רכישות מים:** הנתונים מתייחסים לרכישות מים של הרשויות (שבהן אין תאגידי מים), ואינם כוללים מרכיבים נוספים כגון: שכר, פירעון מלוות, תחזוקת רשת המים, מוני מים ועוד. ברשויות שבהן משק המים מנוהל על ידי תאגיד המים, נתוני ההוצאות מוצגים עבור תצרוכת עצמית של מוסדות הרשות המקומית.

**הוצאות לפי סוג כוללות:**

- **עלות עבודה:** עלות שכר עבודה ומשכורת לעובדי הרשות, כולל עלות משכורות ושכר עבודה לעובדים במפעלי עזר של הרשות.  
עלות עבודה כוללת: שכר משולב (כולל הפרשי שכר), שעות נוספות, תשלומים בגין סיום יחסי עבודה עובד-מעביד, אחזקת רכב, תשלומי פנסיה, תשלומים שונים (הבראה, ביגוד, טלפון, קצובת נסיעה, אשל וכד'), תשלומי מעביד לביטוח לאומי, תשלומי מעביד לקופת גמל ולקרן השתלמות, תשלום מס שכר על-ידי המעביד, עלויות מעביד אחרות, תשלומים לחברת כוח אדם.
- **הוצאות לפעולות:** קניות שוטפות לצורך הענקת שירותים, כגון אחזקת בניינים, תחבורה, ודואר, כיבוד, הוצאות משפטיות, עמלות וכד'. הוצאות אחרות לפעולות כוללות: הובלה, דלק, חומרים וכלים ושירותים במפעלי עזר של הרשות.
- **פירעון מלוות:** כולל תשלומי קרן ותשלומי ריבית והצמדה (בהוצאות של ההנהלה הכללית, כלולות בהוצאות הריבית גם הוצאות עבור משיכת יתר).
- **הוצאות חד-פעמיות:** בדרך כלל השתתפויות בתקציב הבלתי רגיל ורכישות שונות.
- **השתתפויות:** תמיכות ותרומות למוסדות חינוך, תרבות, בריאות, רווחה ודת; העברות למשקי בית ולמגזר הציבורי כגון איגודי ערים, מועצות דתיות ומשרדי ממשלה.

### ג. עודף וגירעון

ההפרש בין סך כל ההכנסות לבין סך כל ההוצאות יוצר עודף או גירעון בתקציב הרגיל.

1. עודף/גירעון תקציבי: ההפרש בין סך כל ההכנסות (כולל מלוות) לבין סך כל ההוצאות.
2. עודף/גירעון שנתי: ההפרש בין סך כל ההכנסות לבין סך כל ההוצאות, למעט המלוות שנתקבלו לאיזון התקציב הרגיל, לפירעון מלוות או להקטנת הגירעון המצטבר.

### 3.9.2. התקציב הבלתי רגיל

התקציב הבלתי רגיל מיועד למימון פעולות פיתוח, כגון: בניית מבני ציבור, סלילת כבישים ומימון רכישות של ציוד, של מכונות, של קרקע וכו'.

**א. הכנסות כוללות:** הלוואות ממקורות שונים (כגון: בנקים, ממשלה ואשראי קבלני), העברות מהתקציב הרגיל, השתתפות הממשלה ובעלי הנכסים שעבורם בוצעה העבודה, מכירת רכוש, העברות מקרנות וכו'.

**השתתפות בעלים** – השתתפות בעלי נכסים בעבודות פיתוח כגון: סלילת כבישים ומדרכות, הנחת קווי הולכת מים, ביוב וניקוז וכו'.

**ב. הוצאות כוללות:** מימון עבודות פיתוח (כגון: בניית מבני ציבור, סלילת כבישים וכו'), רכישת ציוד ומכונות, העברות הון, פירעון מלוות וכו'.

אחוז שינוי ראלי בתקציב מתייחס לנתונים עדכניים של שנת 2014, מאחר שבמשרד הפנים התבצעו עדכונים למפרע לנתוני שנת 2014.

חישוב אחוז השינוי הראלי מתבסס על מדד המחירים לצרכן – ממוצע שנת 2015 מחולק בממוצע שנת 2014. בשנת 2015 ירד מדד המחירים לצרכן ב-0.6%.

### 3.9.3. מגבלות הנתונים

ייתכנו הבדלים בהגדרת מרכיבי ההוצאות/ההכנסות בתקציב הרשויות המקומיות, לכן ההשוואה בין הרשויות המקומיות עשויה להטעות במקרים מסוימים.

### 3.10. חיובי ארנונה לפי סוג נכס

#### פירוט סוגי הנכס והגדרות<sup>46,45</sup>

**מגורים** – מבנה המיועד לשמש למגורים או משמש בפועל למגורים. לדוגמה: מבני מגורים, מבני עזר, בתי אבות, צריפים ופחונים, מחסנים ביתיים, מבני מגורים צמודי קרקע.

**משרדים, שירותים ומסחר**<sup>47</sup> – משרדים ושירותי מסחר, מרפאות פרטיות, עסקים אחרים (פרט לבנקים), בתי קולנוע ותאטראות, חנויות, תחנות דלק, תחנות אוטובוס, מסעדות, קיוסקים מזנונים, אירוח ובתי קפה, חנויות, רשתות שיווק, דוכנים, מרכולים, בתי מרקחת, מחסני עסקים, מסחר כללי, בתי קירור, מסחר קמעונאי, מסחר במרכז מסחרי, מסחר בשכונות, סניפי דואר וסוכנויות דואר שבהם ניתנים שירותים לציבור, מעברים בקניון, מתקני חשמל. מבני ציבור, נכסי מדינה, משרדי ממשלה, בתי חולים ובתי ספר לאחיות, מוסדות אשפוז, מרפאות ציבוריות, מוסדות לימוד ומחקר, מוסדות חינוך, מועדונים, מעונות יום, גני ילדים פרטיים, מתקני ספורט, מוסדות תרבות, מוסדות אחרים.

**תעשייה ומלאכה** – מבנים לתעשייה לרבות מפעלי בנייה, בתי תכנה, בתי מלאכה, מחסנים, חדרי פיקוח ובקרה, בתי בד, סככות לתעשייה, סככות למלאכה, מוסכים, מחצבות, מסגרות, נגריות, מתפרות.

**בנקים וחברות ביטוח** – בנקים, חברות ביטוח.

**בתי מלון** – מלונות, צימרים, לינה כפרית, בתי הארחה, אכסניות, אכסניות נוער.

**חניונים** – חניונים.

**קרקע תפוסה** – כל קרקע שבתחום העירייה שאינה אדמה חקלאית, שמשמשים בה ומחזיקים אותה לא יחד עם בניין. לדוגמה: קרקע תפוסה לצורך גידול בעלי חיים, קרקע תפוסה לתיירות, קרקע תפוסה לבנקים ולרשתות שיווק, קרקע תפוסה לתעשייה ולמלאכה, קרקע תפוסה לתקשורת, קרקע תפוסה לאירועים, קרקע תפוסה לסככות, קרקע תפוסה לחברת החשמל, שטח פנוי בתחום תחנת דלק, קרקע תפוסה לבריכות, קרקע תפוסה במפעל עתיר שטח.

**קרקע תפוסה במפעל עתיר שטח** – קרקע תפוסה, שמחזיק מפעל שבתחום עיסוקו אינו חשמל, מים, ביוב או בזק, אם התקיימו שני הקריטריונים הבאים: 1. שטח הקרקע התפוסה יחד עם השטח הבנוי שמחזיק המפעל בתחום הרשות המקומית הוא 400 דונם לפחות. 2. השטח הבנוי של המפעל אינו עולה על מחצית משטח הקרקע התפוסה שמחזיק המפעל, לענין זה, "שטח בנוי" – לרבות סככות, מכלים, שנאים ומתקנים.

<sup>45</sup> בהתאם להנחיית משרד הפנים, החל בשנת 2013 נכסי מדינה חויבו בהתאם לסוג הנכס אליו הם שייכים. לכן, במספר רשויות מקומיות חלו שינויים בחיובי ארנונה, בעיקר למגורים, ובנכסי מדינה.

<sup>46</sup> מקור המידע על הגדרות - צווי ארנונה של הרשויות המקומיות, "תקנות והסדרים במשק המדינה (ארנונה כללית ברשויות המקומיות), תשס"ז-2007".

<sup>47</sup> בעבר הנתונים סווגו בקטגוריות: חיובי ארנונה, "עסקים" וחיובי ארנונה "מוסדות ומבנים" (מוסדות ציבור).

**אדמה חקלאית**<sup>48</sup> – כל קרקע שבתחום העירייה שאינה בניין, המשמשת מטע או משתלה או משק בעלי חיים או לגידול תוצרת חקלאית או לגידול יער או פרחים. למרות זאת, אם קרקע זאת נמצאת באזור מגורים או באזור מסחרי ואינה עולה בשטחה על חמישה דונם, רשאית המועצה לראותה שלא כאדמה חקלאית, בשים לב לדרגת התפתחותו של אותו אזור. לדוגמה: פרדסים, אדמה חקלאית, קרקע חקלאית למרעה, מטע פורה, מטע לא פורה, אדמה עם השקיה, אדמת בעל, אדמת שלחין, אדמת מטע, שטחים חקלאיים – חממות.

**מבנה חקלאי** - מבנה של קבע הנמצא על אדמה חקלאית, ומשמש לצרכי חקלאות או גידול בעלי חיים. לדוגמה: סככות חקלאיות, מבני רפת, מבני לול, דירי חזירים, מבני עזר לחקלאות, מחסן חקלאי, מבני גידול בעלי חיים, בריכות דגים, בתי אריזה לגידולים חקלאיים.

**יתר/אחר** – נכסים אחרים, מבנים ומתקני תקשורת, בתי קירור, שטח חציבה, נכס בבנייה, אדמת בניין, מאגרי מים, מבנה טרנספורמציה, "מקורות" – מתקנים, "מקורות" – קרקע, קרקע למתקני חשמל, קרקע בריכת חמצון, קרקע בריכות החדרה, בארות מים, בריכות שחייה, אנטנות, מתקני שאיבת מים, מתקני חלוקת דואר, מגרשים ריקים, מגרשים בבנייה, אדמות ללא השקיה, נחלה, נחלה לא מעובדת, מחסנים וסככות, מתקני טיהור, מתקני מים, מקלטים, מבני עזר לתעשייה.

מקור הנתונים: דוחות כספיים מבוקרים של הרשויות המקומיות.

### 3.11 מדד חברתי-כלכלי

מדד חברתי-כלכלי מאפיין את הרשויות המקומיות לפי הרמה החברתית-כלכלית של האוכלוסייה בהתבסס על נתונים ממקורות מנהליים בשנת 2013.<sup>49</sup> הרמה החברתית-כלכלית של האוכלוסייה נמדדה באמצעות שילוב של תכונותיה הבסיסיות בתחומים הבאים: הרכב דמוגרפי, השכלה וחינוך, רמת חיים, תעסוקה וגמלאות. המדד חושב עבור 255 הרשויות המקומיות, מתוך 201 עיריות ומועצות מקומיות ו-54 מועצות אזוריות.

לחישוב המדד נכללו 14 משתנים שנבחרו מתוך מאגר הנתונים הנגישים ממקורות מנהליים. חלק מהמשתנים מהווים חלופה ישירה למשתני מפקד 2008 שנכללו בחישוב המדד החברתי-כלכלי הקודם. חלק הם משתנים חדשים שנועדו לשקף בצורה מיטבית את עולם התוכן החברתי-כלכלי של האוכלוסייה בשנת 2013. **מקורות הנתונים הם:** הלשכה המרכזית לסטטיסטיקה, המוסד לביטוח הלאומי, משרד האוצר, משרד החינוך, משרד התחבורה ורשות האוכלוסין.

**ערך המדד מחושב כערך רציף**, בשיטת ניתוח גורמים, ומתוקנן כך שממוצע ערכי המדד של כל הרשויות המקומיות הוא אפס. **ערך המדד הוא המרחק של הרשות המקומית מהממוצע ביחידות של סטיות תקן.** לדוגמה, רשות שקיבלה ערך מדד 1.000- נמוכה מהממוצע בסטיית תקן אחת מבחינת הרמה החברתית-כלכלית של האוכלוסייה. ערך חיובי של המדד מצביע על כך שהרמה החברתית-כלכלית של אוכלוסיית הרשות גבוהה מהממוצע, והערך הגבוה ביותר מעיד על הרמה החברתית-כלכלית הגבוהה ביותר.

<sup>48</sup> בעבר נקרא: קרקע חקלאית.

<sup>49</sup> ראו: הודעה לתקשורת מס' 330/2016. אפיון רשויות מקומיות וסיווגן לפי הרמה החברתית-כלכלית של האוכלוסייה בשנת 2013, באתר האינטרנט של הלמ"ס:

[http://www.cbs.gov.il/reader/newhodaot/hodaa\\_template.html?hodaa=201624330](http://www.cbs.gov.il/reader/newhodaot/hodaa_template.html?hodaa=201624330)

וכן: הודעה לתקשורת מס' 399/2016. אפיון יישובים בתוך מועצות אזוריות וסיווגם לפי הרמה החברתית-כלכלית של האוכלוסייה בשנת 2013, באתר האינטרנט של הלמ"ס (מדד חדש):

[http://www.cbs.gov.il/reader/newhodaot/hodaa\\_template.html?hodaa=201624399](http://www.cbs.gov.il/reader/newhodaot/hodaa_template.html?hodaa=201624399)

לפי ערך המדד הרציף, סווגו הרשויות המקומיות ל-10 אשכולות הומוגניים, אמנם אינם שווים בגודלם. החלוקה בוצעה באמצעות השיטה המביאה לשונות מינימלית של ערכי המדד בתוך האשכולות ולשונות מקסימלית בין האשכולות. אשכול 1 מציין את הרמה החברתית-כלכלית הנמוכה ביותר, ואשכול 10 מציין את הרמה הגבוהה ביותר.

### 3.12. מדד פריפריאליות

מדד הפריפריאליות<sup>50</sup> נבנה עבור 252 רשויות מקומיות בישראל: 198 עיריות ומועצות מקומיות ו-54 מועצות אזוריות, לפי מעמדן המוניציפלי המעודכן לסוף שנת 2004.

#### המדד חושב כממוצע בין שני מרכיבים:

1. **מדד נגישות פוטנציאלית (Potential Accessibility)** – מחושב לפי מודל הגרוויטציה, ומבטא את קרבת הרשות המקומית לכל אחת מ-252 הרשויות המקומיות בארץ, משוקלל בגודל האוכלוסייה שלהן. גודל האוכלוסייה מהווה קירוב למגוון רחב של פרמטרים כלכליים כמו אפשרויות תעסוקה, נגישות לשווקים ולשירותים ועוד.

2. **קרבה לגבול מחוז תל אביב** – מחושבת כהפרש שבין המרחק מאילת למחוז תל אביב (321.65 ק"מ) לבין המרחק ממרכז אותה רשות מקומית לגבול מחוז תל אביב. לכל רשות מקומית הנמצאת בתוך מחוז תל אביב מקצים ערך מרחק 0. מרכיב זה מדגיש את קרבת הרשות המקומית למחוז תל אביב שהוא בעל הריכוז הגבוה ביותר של פעילות כלכלית ועסקית במדינה.

חישוב המרחקים בין כל היחידות הגאוגרפיות בכל אחד ממרכיבי המדד נעשה לפי הדרך הקצרה ביותר ברשת צירי התנועה בכבישים, המעודכנת לשנת 2006, תחת האילוץ של חסימת כבישים הסגורים מטעמי בנייה או ביטחון.

הרשויות המקומיות דורגו לפי המדד בסדר עולה של רמת המרכזיות, וסווגו ל-10 אשכולות, החל באשכול 1 הכולל את הרשויות המקומיות הפריפריאליות ביותר, ועד אשכול 10 הכולל את הרשויות המקומיות המרכזיות ביותר. האשכולות אינם שווים בגודלם. החלוקה בוצעה באמצעות השיטה המביאה לשונות מינימלית של ערכי המדד בתוך האשכולות ולשונות מקסימלית בין האשכולות.

האשכולות קובצו ל-5 רמות פריפריאליות: פריפריאלית מאוד (אשכולות 1 עד 3), פריפריאלית (אשכול 4), בינונית (אשכולות 5 ו-6), מרכזית (אשכול 7), ומרכזית מאוד (אשכולות 8 עד 10).

<sup>50</sup> ראו: הודעה לעיתונות מס' 160/2008. מדד הפריפריאליות של רשויות מקומיות 2004, באתר האינטרנט של הלמ"ס: [http://www.cbs.gov.il/reader/newhodaot/hodaa\\_template.html?hodaa=200824160](http://www.cbs.gov.il/reader/newhodaot/hodaa_template.html?hodaa=200824160)

### 3.13. מדד קומפקטיות

מדד הקומפקטיות<sup>51</sup> מחושב עבור 197 עיריות ומועצות מקומיות בשנת 2006.<sup>52</sup> היישובים מדורגים על רצף מ-"קומפקטי" ל-"לא קומפקטי", לפי תבנית מרחבית של מרקם עירוני. המרקם העירוני מוגדר כשטח בתוך גבול השיפוט של היישוב הכולל שטחים בנויים ושטחים פתוחים מוקפים על-ידי שטח בנוי, על-פי נתונים של שימושי קרקע לשנת 2006. ביישובים שבהם אין רצף של שטחים בנויים בתוך מרקם עירוני, ניתן להבדיל בין מרקם מרכזי לבין מרקמים מדלגים.

**מדד הקומפקטיות נבנה כהרכב של מאפיינים המתארים ממדים מרחביים שונים של מרקם עירוני, שאותם ניתן לייחס לשני היבטים עיקריים של התפתחות מרחבית אשר אינם בהכרח קשורים זה לזה:**

- **תצורה**, המתייחסת לממדים גאומטריים כמו גודל, צורה או התפשטות של שטחים בנויים;
- **ריכוז ורצף פנימי של שטחים בנויים.**

**יישוב נחשב קומפקטי יותר, ככל שצורת המרקם העירוני שלו מעגלית יותר, ככל שיש בו פחות שטחים מדלגים והם פחות מרוחקים מהמרקם המרכזי, וככל שיש בו יותר רצף פנימי של שטחים בנויים.**

היישובים מסווגים ל-10 אשכולות לפי ערך המדד, החל באשכול 1 הכולל את היישובים הקומפקטיים ביותר, ועד אשכול 10 הכולל את היישובים הפחות קומפקטיים. האשכולות אינם שווים בגודלם. החלוקה בוצעה באמצעות השיטה המביאה לשונות מינימלית של ערכי המדד בתוך האשכולות ולשונות מקסימלית בין האשכולות.

### 3.14. אפיון טופוגרפי בעיריות ובמועצות מקומיות

הבסיס הגאוגרפי לחישוב מדד הטופוגרפיה הוא המרקם העירוני 2006<sup>53</sup> של כל עירייה ומועצה מקומית, אשר שימש בסיס לחישוב מדד הקומפקטיות. על המרקם העירוני שורטטה רשת ריבועים ששטחם 25X25 מטרים, ולכל ריבוע חושבו שני נתונים מייצגים:

- א. גובה** – נמדד במטרים ומבטא את הגובה מעל פני הים.
- ב. שיפוע** – נמדד במעלות ומבטא את גודל הזווית שבין המישור האופקי לבין המדרון, על סמך קווי הגובה.

החישוב נעשה באמצעות תכנה מיוחדת למידע גאוגרפי ביחידת ה-GIS של משרד הפנים. על בסיס נתונים אלו בוצעו חישובים סטטיסטיים, ותוצאותיהם מפורטות בקובץ הנתונים.

<sup>51</sup> ראו: מדד הקומפקטיות של עיריות ומועצות מקומיות 2006. פרסום מס' 1563, ירושלים (2014), באתר האינטרנט של הלמ"ס:

[http://www.cbs.gov.il/webpub/pub/text\\_page.html?publ=109&CYear=2006&CMonth=1](http://www.cbs.gov.il/webpub/pub/text_page.html?publ=109&CYear=2006&CMonth=1)

<sup>52</sup> עבור מועצות אזוריות, משתמש משרד הפנים במדידת הקומפקטיות על-ידי ממוצע המרחקים בדרך הכביש הקצרה ביותר בין יישובי המועצה לבין מרכזת התפקודי.

<sup>53</sup> ראו הגדרת המרקם העירוני בסעיף 3.13.

להלן הגדרות המשתנים המופיעים בקובץ הנתונים:

א. גובה

1. **גובה מינימלי** – הגובה המינימלי מגובהי כל הריבועים שעל המרקם העירוני.
2. **גובה מקסימלי** – הגובה המקסימלי מגובהי כל הריבועים שעל המרקם העירוני.
3. **טווח הגבהים** – ההפרש שבין הגובה המקסימלי לבין הגובה המינימלי במרקם העירוני.
4. **ממוצע הגבהים** – ממוצע הגבהים של כל הריבועים במרקם העירוני.
5. **סטיית התקן של הגבהים** – סטיית התקן של הגבהים של כל הריבועים במרקם העירוני.
6. **ציון התקן של סטיית התקן של הגבהים** – ציון תקן הוא משתנה מתוקן עם ממוצע אפס וסטיית תקן 1, ששומר על סדר המשתנה המקורי. התקנון נעשה עבור 197 המרקמים העירוניים.
7. **דירוג סטיית התקן** – מקום 1 בדירוג: המרקם העירוני שסטיית התקן של הגבהים שבו היא הקטנה ביותר; מקום 197 בדירוג: המרקם העירוני שסטיית התקן של הגבהים שבו היא הגדולה ביותר.

ב. שיפוע

1. **שיפוע ממוצע** – ממוצע השיפועים של כל הריבועים במרקם העירוני.
2. **ציון תקן של השיפוע הממוצע** – ציון תקן הוא משתנה מתוקן עם ממוצע אפס וסטיית תקן 1 ששומר על סדר המשתנה המקורי. התקנון נעשה עבור 197 המרקמים העירוניים.
3. **דירוג רשות מקומית לפי השיפוע הממוצע** – כל הרשויות המקומיות מדורגות לפי השיפוע הממוצע של המרקמים העירוניים שלהן, מ-1 ( בעלת השיפוע הממוצע הקטן ביותר) עד 197 ( בעלת השיפוע הממוצע הגדול ביותר).

**מדד הטופוגרפיה** של כל רשות מקומית חושב כממוצע של ציון תקן של סטיית התקן של הגבהים במרקם העירוני (א.6) וציון התקן של השיפוע הממוצע במרקם העירוני (ב.2). משמעות הדבר היא שניתן משקל שווה לכל מאפיין טופוגרפי: לסטיית התקן של הגבהים ולשיפוע הממוצע. כל הרשויות המקומיות דורגו מ-1 עד 197 לפי ערך מדד הטופוגרפיה שלהן. כמו כן, כל הרשויות המקומיות סווגו לאשכולות מ-1 עד 10. האשכולות אינם שווים בגודלם. החלוקה בוצעה באמצעות השיטה המביאה לשונות מינימלית של ערכי המדד בתוך האשכולות ולשונות מקסימלית בין האשכולות.

### 3.15. עמדות הציבור כלפי נושאים שונים – מתוך הסקר החברתי 2015

הסקר החברתי מספק מידע מעודכן על תנאי החיים של האוכלוסייה בישראל ועל רווחתה. הסקר מורכב משני חלקים: החלק הראשון הוא גרעין קבוע, הכולל כ-200 שאלות קבועות (הנשאלות מדי שנה) במגוון תחומי חיים כגון: בריאות, דיור, תעסוקה ומצב כלכלי; החלק השני מוקדש בכל שנה לנושא אחר (נושא שנתי מתחלף), והשאלות שבו מתייחסות בהרחבה לנושא שנבחר. הסקר מבוסס על מדגם של בני 20 ומעלה. בלוחות מוצגים ממצאים מהסקר עבור ערים שבהן 100,000 תושבים ויותר.<sup>54</sup>

הערה: החל משנה זו (2015) שונה סימון טעות הדגימה היחסית: נתונים עם טעות דגימה יחסית בשיעור 15%–30% מפורסמים בסוגריים ונתונים עם טעות דגימה יחסית מעל 30% לא מפורסמים ובמקומם יש נקודתיים.

בשנים קודמות פורסמו בסוגריים נתונים עם טעות דגימה יחסית בשיעור 25%–40% ונתונים עם טעות דגימה יחסית מעל 40% לא פורסמו.

<sup>54</sup> ראו גם: הסקר החברתי 2015 – עמדות כלפי שירותי ממשל ומעורבות אזרחית, באתר האינטרנט של הלמ"ס:

[http://www.cbs.gov.il/reader/?Mlval=cw\\_usr\\_view\\_SHTML&ID=993](http://www.cbs.gov.il/reader/?Mlval=cw_usr_view_SHTML&ID=993)

### 3.16. שימושי קרקע

שימושי הקרקע הם הדרכים בהן האדם מנצל את הקרקע: הסדרים, פעילויות ותשומות אנושיות לצורך ניצול, שינוי או שימור הקרקע. שימושי הקרקע מתייחסים למצב בהווה בניגוד לייעודי קרקע המתייחסים לשימוש עתידי. הגדרה זו מבוססת על ההגדרה המופיעה בתקן, שפרסם האו"ם, עבור סיווג של תכנית ועל תקן מערך קודים ארצי אחיד למיפוי תכניות ושימושי קרקע, שהוכן במסגרת הוועדה הבין-משרדית למערכות מידע גיאוגרפיות. המידע מעודכן לסוף שנת 2013.

יוצרה רשת תאים ארצית רציפה בגודל 100X100 מטרים עם הערך של שימוש הקרקע העיקרי בכל תא שטח. קיימים בשכבה 37 שימושי קרקע וכיסויי קרקע שקובצו ל-14 קטגוריות לפי הפירוט הבא:

שם הקטגוריה	שימושי הקרקע הנכללים בקטגוריה
מגורים	מגורים
חינוך והשכלה	חינוך והשכלה
בריאות ורווחה	בריאות ורווחה
שירותים ציבוריים	שירותי דת, חירום והצלה, שירותי מינהל ציבורי, בתי עלמין, שירות לציבור ללא אפיון
תרבות, פנאי, נופש וספורט	תרבות פנאי וספורט, מלונאות ואירוח כפרי
מסחר ומשרדים	מסחר ומשרדים, מסחר ומגורים במרכז עירוני
תעשייה	תעשייה
תשתית ותחבורה	תחנות תדלוק ושירותי דרך, מכלולי תחבורה מסילתית, מכלולי תחבורה אווירית, מכלולי תחבורה ימית, חשמל ותקשורת, סילוק פסולת, תשתיות רטובות סגורות, חניונים ותחנות מרכזיות, כבישים
מבנים חקלאיים	מתחמי גידול בעלי חיים, בתי צמיחה, מבנים חקלאיים ללא אפיון
גינון לנוי פארק ציבורי	גינון לנוי פארק ציבורי
יער וחורש	יער וחורש
מטעים	מטעים
גידולי שדה	גידולי שדה
אחר	כרייה וחציבה, חפירה ארכיאולוגית, חפור מופר אחר, שיחים בתה ועשבוני, קרקע, אזור סלעי, גופי מים מלאכותיים, גופי מים טבעיים

בשכבה יש מידע עדכני ורציף על שימושי הקרקע במדינה<sup>55</sup> וכן על שימושי הקרקע בעירויות ובמועצות המקומיות ביהודה והשומרון<sup>56</sup> ומאפשר הפקת נתונים עבור כל תיחום גאוגרפי.

האחוזים עוגלו לפי ספרה אחת לאחר הנקודה העשרונית.

כאשר מופיע הערך "0" בשטח של שימוש קרקע נתון יתכן ששימוש הקרקע קיים אך לא היו תאי שטח בגודל 100X100 מטרים בהם שימוש קרקע זה היה השימוש העיקרי.

**הנתונים הם עיבוד מחושב על שכבת שימושי קרקע רסטריית. אין להשתמש בהם לביצוע חישובים של מדידת שטחים של רשויות מקומיות. כמו כן, אין להשתמש בנתונים להסקה על שטחי הרשויות המקומיות או על שטח מדינת ישראל.**

המידע על שטחי השיפוט הסטטוטוריים של הרשויות המקומיות מצוי במשרד הפנים.

הסברים והגדרות לשימושי הקרקע מוצגים במסמך "תקן מערך קודים ארצי אחיד למיפוי תכניות ושימושי קרקע" שהוכן במסגרת הוועדה הבין-משרדית למערכות מידע גאוגרפיות בקישור:

[http://mapi.gov.il/gisForum/tzevet\\_technology/1.pdf](http://mapi.gov.il/gisForum/tzevet_technology/1.pdf)

<sup>55</sup> לא כולל מיפוי מחנות צבא ושטחים בטחוניים.

<sup>56</sup> בשטחי יהודה והשומרון מוצגים נתונים על שימושי הקרקע רק בתחום השטח הבנוי של עירויות ומועצות מקומיות. לא מופו המועצות האזוריות בשטחי יהודה והשומרון.

### **צפיפות אוכלוסייה לשטח בנוי למגורים (נפשות לקמ"ר)**

הנתון חושב על ידי חלוקת האוכלוסייה ברשות מקומית לסוף שנת 2013 (נפשות) בשטח הבנוי למגורים ברשות (קמ"ר). הנתון על השטח הבנוי למגורים נקבע לפי השטח של שימוש הקרקע "מגורים" בשכבת שימושי הקרקע המעודכנת לסוף שנת 2013.

## **3.17. נספחים**

### **3.17.1. איגודי הערים**

איגודי הערים הוקמו על-פי חוק איגודי הערים משנת 1955, לצורך מתן שירותים לרשויות מקומיות במסגרת שיתוף פעולה בין-מוניציפלי.

ב-2015 פעלו בישראל: 6 איגודי ערים לביוב ולמים, 5 איגודי ערים לתברואה, 3 איגודי ערים לשירות וטרינרי, 10 איגודי ערים לאיכות הסביבה, 4 איגודים לחינוך על-יסודי ואיגוד ערים אחד לבריאות.

### **3.17.2. ועדות לתכנון ולבנייה**

בשנת 2015 פעלו 147 ועדות מקומיות ואזוריות לתכנון ולבנייה. הוועדה לתכנון ולבנייה, עוסקת בין שאר סמכויותיה, גם במתן היתרי בנייה במרחב התכנון שבו היא פועלת. מרחב תכנון יכול לכלול גם שטח הנמצא מחוץ לתחום של רשות מקומית מסוימת.

### **3.17.3. מפתח יישובים במועצות אזוריות**

קיימים 1,009 יישובים השייכים ל-54 מועצות אזוריות. בנספח ג מפורטים כל היישובים השייכים לכל מועצה אזורית.

מיון המועצות האזוריות בלוח הוא לפי סדר אלף-ביתי של שם המועצה האזורית.

## 4. מקורות

### 4.1. כללי

**סמל יישוב, מחוז, מעמד מוניציפלי וועדה לתכנון ולבנייה**

הלשכה המרכזית לסטטיסטיקה, קובץ יישובים בישראל בכתובת:

<http://www.cbs.gov.il/ishuvim/ishuv2015/bycode.xls>

**ממוצע מרחקים במועצות אזוריות**

הלשכה המרכזית לסטטיסטיקה, עיבודים מיוחדים שבוצעו בתחום גאוגרפיה וממ"ג (הנתונים נכונים לשנת 2015).

**מרחק לגבול מחוז תל אביב**

הלשכה המרכזית לסטטיסטיקה, עיבודים מיוחדים שבוצעו בתחום גאוגרפיה וממ"ג (הנתונים נכונים לשנת 2006).

### 4.2. דמוגרפיה

הלשכה המרכזית לסטטיסטיקה, קובץ יישובים בישראל בכתובת:

<http://www.cbs.gov.il/ishuvim/ishuv2015/bycode.xls>

וכן עיבודים מיוחדים שבוצעו בגף לדמוגרפיה.

**פטריות**

הלשכה המרכזית לסטטיסטיקה, עיבודים מיוחדים שבוצעו בתחום סטטיסטיקה של בריאות ותנועה טבעית (הנתונים נכונים לשנת 2015).

### 4.3. שכר ורווחה

**מקבלי דמי אבטלה**

וסרשטיין, ש' (2016). מקבלי דמי אבטלה בשנת 2015. סקרים תקופתיים 277 ירושלים: המוסד לביטוח לאומי, מינהל המחקר והתכנון. מתפרסם באתר האינטרנט של המוסד לביטוח לאומי.

[https://www.btl.gov.il/Publications/survey/Documents/seker\\_277.pdf](https://www.btl.gov.il/Publications/survey/Documents/seker_277.pdf)

**מקבלי קצבת זקנה ושירים, גמלת סיעוד, נכות כללית, ניידות, נכות מעבודה ותלויים**

המוסד לביטוח לאומי, עיבודים מיוחדים שבוצעו במינהל המחקר והתכנון.

**מבוטחים בקופות החולים, לפי קופה**

כהן, ר' (2016). חברות בקופת חולים 2015. סקרים תקופתיים 280. ירושלים: המוסד לביטוח לאומי, מינהל המחקר והתכנון. מתפרסם באתר האינטרנט של המוסד לביטוח לאומי.

[https://www.btl.gov.il/Publications/survey/Documents/seker\\_280.pdf](https://www.btl.gov.il/Publications/survey/Documents/seker_280.pdf)

## השכר החודשי והשנתי הממוצע של שכירים והכנסה ממוצעת של עצמאים

רוזנברג, מ' (2016). שכר והכנסות מעבודה לפי יישוב ומשתנים כלכליים שונים 2014. סקרים תקופתיים 279. ירושלים: המוסד לביטוח לאומי, מינהל המחקר והתכנון. מתפרסם באתר האינטרנט של המוסד לביטוח לאומי.

[https://www.btl.gov.il/Publications/survey/Documents/seker\\_279.pdf](https://www.btl.gov.il/Publications/survey/Documents/seker_279.pdf)

## גמלת הבטחת הכנסה וקצבאות ילדים

המוסד לביטוח לאומי, עיבודים מיוחדים שבוצעו במינהל המחקר והתכנון.

### 4.4. חינוך

הנתונים מבוססים על סקרים שנערכו בלמ"ס בשיתוף עם משרד החינוך, ועל עיבודים מיוחדים מתוך קובצי תלמידים ומורים של משרד החינוך, שנעשו באגף חינוך, השכלה וכוחות הוראה בלמ"ס. אחוז הזכאים לבגרות ואחוז העומדים בדרישות הסף של האוניברסיטאות חושבו בלמ"ס, בתחום בינוי ורשויות מקומיות מתוך קובץ שהוכן בלמ"ס, באגף חינוך, השכלה וכוחות הוראה.

### 4.5. בנייה ודירור

הלשכה המרכזית לסטטיסטיקה, עיבודים מיוחדים שבוצעו בתחום בינוי ורשויות מקומיות (הנתונים נכונים לחודש דצמבר 2015).

## דירות למגורים לפי מרשם מבנים ודירות

הנתונים מבוססים על קובצי ארנונה של הרשויות המקומיות. עיבוד הנתונים מתבצע בלמ"ס באגף בכיר דמוגרפיה ומפקד.

### 4.6. תשתיות ושירותים עירוניים

#### כבישים, צינורות מים, ביוב ותיעול

הלשכה המרכזית לסטטיסטיקה, עיבודים מיוחדים שבוצעו בתחום בינוי ורשויות מקומיות (הנתונים נכונים לחודש דצמבר 2015).

#### פסולת

נתוני כמויות הפסולת ברשויות המקומיות מתקבלים בתחום חקלאות סביבה ואנרגיה בלמ"ס, מהרשויות המקומיות ומהאגף לפסולת מוצקה במשרד להגנת הסביבה. הנתונים עובדו ונזקפו בלשכה המרכזית לסטטיסטיקה, בתחום חקלאות וסביבה.

### 4.7. מים

דאובר, י' (2016). נתוני צריכת המים השפירים בתאגידי המים וברשויות המקומיות: דוח שנתי 2015. תל אביב: רשות המים. מתפרסם באתר האינטרנט של רשות המים.

[http://www.water.gov.il/Hebrew/ProfessionalInfoAndData/Allocation-Consumption-and-production/20155/shafirim\\_taqidim\\_2015.pdf](http://www.water.gov.il/Hebrew/ProfessionalInfoAndData/Allocation-Consumption-and-production/20155/shafirim_taqidim_2015.pdf)

## 4.8. תחבורה

### כלי רכב מנועיים

הנתונים מבוססים על קובץ מינהלי שנתי שמתקבל מדי שנה מרשות הרישוי שבמשרד התחבורה ומעובד בתחום תחבורה ותקשורת בלמ"ס.

ראו גם: הלשכה המרכזית לסטטיסטיקה (2016). *כלי רכב מנועיים 2015*. פרסום מס' 1641. ירושלים: המחבר. פורסם באתר הלשכה המרכזית לסטטיסטיקה בכתובת:

[http://www.cbs.gov.il/webpub/pub/text\\_page.html?publ=13&CYear=2015&CMonth=1](http://www.cbs.gov.il/webpub/pub/text_page.html?publ=13&CYear=2015&CMonth=1)

### תאונות דרכים עם נפגעים

הנתונים מבוססים על קובץ מינהלי שמתקבל מדי חודש ממשטרת ישראל, מטויב ומעובד בתחום תחבורה ותקשורת בלשכה המרכזית לסטטיסטיקה.

פרטים נוספים על תאונות דרכים עם נפגעים ראו: הלשכה המרכזית לסטטיסטיקה (2016). *תאונות דרכים עם נפגעים 2015*, חלק א: סיכומים כלליים. פרסום מס' 1643. ירושלים: המחבר. פורסם באתר הלשכה המרכזית לסטטיסטיקה בכתובת:

[http://www.cbs.gov.il/webpub/pub/text\\_page.html?publ=14&CYear=2015&CMonth=1](http://www.cbs.gov.il/webpub/pub/text_page.html?publ=14&CYear=2015&CMonth=1)

נתונים נוספים בנושא תחבורה ברמת יישוב, ניתן למצוא באתר הלשכה המרכזית לסטטיסטיקה בכתובת:

[http://www.cbs.gov.il/reader/archive/archive\\_h\\_new.html](http://www.cbs.gov.il/reader/archive/archive_h_new.html)

## 4.9. נתוני ביצוע התקציב

משרד הפנים, האגף לביקורת ברשויות מקומיות, עיבודים מיוחדים מתוך מערכת נתונים כספיים מבוקרים של הרשויות המקומיות 2015.

## 4.10. חיובי ארנונה לפי סוג נכס

משרד הפנים, האגף לביקורת ברשויות מקומיות, עיבודים מיוחדים מתוך מערכת נתונים כספיים מבוקרים של הרשויות המקומיות 2015.

#### 4.11. מדד חברתי-כלכלי

הודעה לתקשורת מס' 330/2016. אפיון רשויות מקומיות וסיווגן לפי הרמה החברתית-כלכלית של האוכלוסייה בשנת 2013, באתר האינטרנט של הלמ"ס:

[http://www.cbs.gov.il/reader/newhodaot/hodaa\\_template.html?hodaa=201624330](http://www.cbs.gov.il/reader/newhodaot/hodaa_template.html?hodaa=201624330)

#### 4.12. מדד פריפריאליות

הלשכה המרכזית לסטטיסטיקה (2008). הודעה לעיתונות מס' 160/2008. מדד הפריפריאליות של רשויות מקומיות 2004 – פיתוח חדש. פורסם באתר הלשכה המרכזית לסטטיסטיקה בכתובת:

[http://www.cbs.gov.il/reader/newhodaot/hodaa\\_template.html?hodaa=200824160](http://www.cbs.gov.il/reader/newhodaot/hodaa_template.html?hodaa=200824160)

#### 4.13. מדד קומפקטיות

הלשכה המרכזית לסטטיסטיקה (2014). מדד הקומפקטיות של עיריות ומועצות מקומיות 2006. פרסום מס' 1563. פורסם באתר הלשכה המרכזית לסטטיסטיקה בכתובת:

[http://www.cbs.gov.il/webpub/pub/text\\_page.html?publ=109&CYear=2006&CMonth=1](http://www.cbs.gov.il/webpub/pub/text_page.html?publ=109&CYear=2006&CMonth=1)

#### 4.14. אפיון טופוגרפי בעיריות ובמועצות מקומיות

משרד הפנים, אגף מחקר ומידע ויחידת ממ"ג, עיבודים מיוחדים בשיתוף פעולה עם הלשכה המרכזית לסטטיסטיקה- אגף בכיר מתודות סטטיסטיות (הנתונים נכונים לשנת 2006).

#### 4.15. עמדות הציבור כלפי נושאים שונים – מתוך הסקר החברתי 2015

הנתונים מבוססים על סקר שנערך בלשכה המרכזית לסטטיסטיקה ועל עיבודים מיוחדים שבוצעו בתחום הסקר החברתי (הנתונים נכונים לשנת 2015).

למידע מפורט יותר ראו גם: הסקר החברתי 2015 – עמדות כלפי שירותי ממשל ומעורבות אזרחית, באתר האינטרנט של הלמ"ס:

[http://www.cbs.gov.il/reader/?Mlval=cw\\_usr\\_view\\_SHTML&ID=993](http://www.cbs.gov.il/reader/?Mlval=cw_usr_view_SHTML&ID=993)

#### 4.16. שימושי קרקע

תחום ממ"ג-גאוגרפיה בלשכה המרכזית לסטטיסטיקה, עיבודים מיוחדים המבוססים על מידע ממרשמים מנהליים מעוגנים הקימים בלשכה המרכזית לסטטיסטיקה (מרשם דירות ומבנים, מרשם עסקים ומרשם התושבים), שכבות מידע גאוגרפיות שהתקבלו ממשרדים ממשלתיים, מארגונים לא ממשלתיים ומגופים פרטיים ומידע מאורתופוטו לשם טיוב שכבת היערות.

מקורות המידע הם: הלשכה המרכזית לסטטיסטיקה, המרכז למיפוי ישראל, הקרן הקיימת לישראל, חברת "מפה", משרד החקלאות, משרד האנרגיה, משרד החינוך, מד"א ונציבות הכבאות. (הנתונים נכונים לשנת 2013).

## 5. שיטות

### 5.1. כללי

#### דת רוב האוכלוסייה ברשות המקומית

בפרופיל מוצגים ארבעה סוגי תבניות לפירוט דת האוכלוסייה, לפי הרכב דת האוכלוסייה ברשות כמפורט להלן:

1. ברשויות עם רוב של אוכלוסייה יהודית מוצגים "יהודים ואחרים" ו"יהודים". כל אחת מהקבוצות מחושבת כאחוז מסך כל האוכלוסייה (פרופיל זה מוצג אם אחוז האוכלוסייה היהודית מסך כל האוכלוסייה גדול מ-96%).

2. ברשויות עם אוכלוסייה מעורבת מוצגים "יהודים ואחרים", "יהודים", "ערבים", "מוסלמים", "נוצרים" ו"דרוזים". כל אחת מהקבוצות מחושבת כאחוז מסך כל האוכלוסייה (פרופיל זה מוצג אם אחוז האוכלוסייה היהודית מסך כל האוכלוסייה קטן/שווה ל-96%).

3. ברשויות עם רוב של אוכלוסייה ערבית מוצגות שתי תבניות:

א. "ערבים" ו"מוסלמים". אוכלוסייה ערבית מוצגת כ-100%, ואוכלוסייה "מוסלמית" מחושבת כאחוז מסך כל האוכלוסייה הערבית (פרופיל זה מוצג אם אחוז ה"מוסלמים" מסך כל האוכלוסייה הערבית גדול/שווה ל-96%).

ב. "ערבים", "מוסלמים", "נוצרים" ו"דרוזים". אוכלוסייה ערבית מוצגת כ-100%, יתר הקטגוריות מחושבות כאחוז מסך כל האוכלוסייה הערבית (פרופיל זה מוצג אם אחוז ה"מוסלמים" מסך כל האוכלוסייה הערבית קטן מ-96%).

### 5.2. דמוגרפיה

#### יחס תלות

היחס בין האוכלוסייה הנתמכת לבין האוכלוסייה התומכת מוצג כשיעור לאלף ומחושב לפי הנוסחה:

$$1000 * \left\{ \frac{(+65 \text{ בני}) + (19 - 0 \text{ בני})}{(64 - 20 \text{ בני})} \right\}$$

#### ריבוי טבעי

שיעור ריבוי טבעי ל-1,000 תושבים בכל רשות מקומית חושב לפי אוכלוסייה ממוצעת.

### 5.3. בנייה ודירור

#### מספר דירות למגורים לפי מרשם מבנים ודירות

מקור הנתונים הוא מרשם מבנים ודירות של הלשכה המרכזית לסטטיסטיקה המבוסס על קובצי הארנונה של הרשויות המקומיות. לכל נכס החייב בתשלומי ארנונה רשומה נפרדת. מקבצים אלה מנוכים בשלב הראשון כל הנכסים שאינם משמשים למגורים על-פי הגדרת הרשות. בהקשר זה יש לציין כי רוב המוסדות, כמו בתי אבות, מעונות סטודנטים ופנימיות תיכוניות שבהם מתגוררים דיירים, אינם מוגדרים בדרך כלל כנכסים למגורים. בכל יישוב מתקבלות התוצאות של ספירות הנכסים המשמשים למגורים (בירושלים הנתונים כוללים את מזרח העיר).

## 5.4. תשתיות ושירותים עירוניים

### פסולת

נתוני כמויות הפסולת מתקבלים מהרשויות המקומיות. נתונים חסרים התקבלו בלמ"ס מאגף פסולת מוצקה במשרד להגנת הסביבה.

עבור רשויות שלא דיווחו ללמ"ס ושלא דיווחו למשרד להגנת הסביבה, בחישוב נתונים מסכמים לפי מעמד מוניציפלי, נזקפו נתונים חסרים בעזרת מודל זקיפה שנבנה בלמ"ס בשיטת ה-Hot-Deck. הזקיפה מבוססת על "השכן הקרוב ביותר" להשלמת הערך החסר לפי צורת היישוב, האשכול החברתי-כלכלי והמחוז או לפי נתוני שנים קודמות. החישוב לשנת 2015 מבוסס על ממוצע אוכלוסייה בשנת 2015.

### מגבלות הנתונים וקריטריונים לפרסום

הרכב הפסולת המדווחת עבור כל יישוב אינו אחיד. יש יישובים שכוללים רק חלק ממרכיבי הפסולת המוצקה. בפרופיל של כל רשות מקומית מוצגים נתונים שנאספו על-ידי הלמ"ס ועל-ידי המשרד להגנת הסביבה, ואילו בפרופילים: כלל ארצי, סך כל העיריות, סך כל המועצות המקומיות וסך כל המועצות האזוריות, מוצגים נתוני פסולת שנגזרו מנתוני הלמ"ס, מנתוני המשרד להגנת הסביבה ונתונים זקופים.

הערה: נתוני הפסולת כוללים פסולת למחזור.

## 5.5. התקציב הרגיל

### הכנסות של הרשות מארנונה למגורים – שיטת חישוב

5.5.1. יחס גבייה ב-% לכלל החיובים למגורים = (סך הכל גביית ארנונה למגורים בשנת הדוח חלקי סך הכל חיובים נטו של ארנונה למגורים)  $100X$ .

5.5.2. סך הכל גביית ארנונה למגורים בשנת הדוח = גבייה השנה + גביית פיגורים.

5.5.3. סך הכל חיובים נטו של ארנונה למגורים = יתרה לתחילת שנה + חיוב בשנת החשבון + הפחתת פטורים, שחרורים והנחות + העברה מחובות מסופקים/לחובות מסופקים.

5.5.4. חיוב בשנת החשבון (למגורים) = חיוב ראשוני + חיוב ריבית והצמדה על שוטף + חיוב ריבית והצמדה בגין חובות קודמים + חיוב נוסף/ביטול נוסף.

5.5.5. סך הכל פטורים, שחרורים והנחות (למגורים) = פטורים שנה שוטפת + פטורים שנים קודמות + מחיקת חובות/חובות אבודים + הנחות על-פי דין + הנחות על-פי ועדה + הנחות מימון.



# לוחות

## הערות הסבר

### שטח הכיסוי של הנתונים הסטטיסטיים

הנתונים הסטטיסטיים מתייחסים לשטח הכלכלי של מדינת ישראל, אלא אם כן צוין אחרת.

א. **שטח כלכלי של מדינה** (The economic territory of a country) (על פי הגדרת OECD-SNA. לפירוט מלא של ההגדרה, ראו: OECD, Glossary of Statistical Terms): השטח הכלכלי של מדינה כולל את השטח הגאוגרפי שממשלה מנהלת, ושב אין מגבלות על מעבר של אנשים, סחורות והון.

#### השטח הכלכלי של מדינת ישראל:

על פי הגדרה זו, השטח הכלכלי של מדינת ישראל הוא בהתאם לסעיף ב להלן.

#### ב. מחוז ונפה:

המחוזות והנפות מוגדרים לפי החלוקה המינהלית הרשמית של מדינת ישראל שלפיה קיימים 6 מחוזות ו-15 נפות. כולל יישובים ישראליים באזור יהודה והשומרון.

### סימנים מיוחדים בלוחות

.. = נתונים לא ידועים או שאינם ניתנים לפרסום. בנתוני הסקר החברתי, כולל טעות דגימה יחסית של למעלה מ-30%

- = חוסר מקרים

0 = נתון קטן ממחצית היחידה שלפיה מוצגים הנתונים בלוח

0.0 = נתון קטן מ-0.1

ריק = נתונים שאין להם משמעות סטטיסטית בגלל מבנה הלוח

\* = שם זמני

( ) = בסקר החברתי טעות דגימה יחסית של 15% עד 30%. סוגריים מעידים על כך שרמת המהימנות של האומדנים נמוכה ויש להביא זאת בחשבון בשימוש בנתונים.

### הערות

- בגלל עיגול מספרים, סך הכל אינו שווה תמיד לסכום הפירוטים.
- הנתונים הכספיים בלוחות הם במחירים שוטפים, אלא אם כן צוין אחרת.
- בנתוני קבוצת אוכלוסייה ודת מחושבות כל הקבוצות ותת-הקבוצות מסך הכל.
- בתרשימי התפלגות אוכלוסייה לפי גיל ומין, המופיעים בפרופיל הרשויות המקומיות, חושבה כל קבוצת מין מסך כל האוכלוסייה.

לוח 1. הרשויות המקומיות, לפי משתנים פיזיים

2015

ממוצע תלמידים לכיתה בחינוך יסודי ועל-יסודי תשע"ה (2014/15)	משתנים פיזיים					רשות מקומית
	שיעור ל-1,000 תושבים					
	יחס תלות	מקבלי דמי אבטלה	ריבוי טבעי	מאזן הגירה פנימית	מאזן הגירה	
20	886	6.8	19.2	7.7	8.1	אבו גוש
24	771	7.7	14.5	-2.7	-2.3	אבו סנאן
28	977	8.3	9.8	8.5	10.0	אבן יהודה
26	982	7.8	18.9	0.2	0.4	אום אל-פחם
20	879	12.6	20.1	-8.4	-7.2	אופקים
23	745	10.1	14.4	-9.7	-8.2	אור יהודה
21	745	14.9	11.5	2.8	6.5	אור עקיבא
29	890	10.0	17.4	31.7	32.2	אורנית
27	835	9.0	13.7	7.1	9.6	אזור
23	598	12.7	13.4	-4.2	5.5	אילת
25	904	5.2	19.2	0.4	1.3	אכסאל
24	808	6.8	22.2	-2.0	-1.9	אל-בטוף
24	710	2.7	22.3	13.5	14.1	אל קסום
28	1,271	6.2	13.4	5.8	4.9	אלונה
25	916	12.0	14.3	-7.3	-8.2	אליכין
25	1,798	6.9	31.8	-5.9	-5.6	אלעד
32	893	10.4	13.8	-10.4	-11.0	אלפי מנשה
30	882	6.1	24.6	-6.9	-5.9	אלקנה
25	913	6.2	14.1	-2.9	-2.1	אעבלין
21	919	5.4	20.1	-16.1	-2.3	אפרת
23	593	10.9	12.6	2.6	7.8	אריאל
24	923	10.3	14.5	-11.4	-3.7	אשדוד
24	864	7.3	16.9	3.9	7.6	אשכול
26	798	11.7	11.8	14.2	20.3	אשקלון
28	962	6.7	16.9	0.1	0.5	באקה אל-גרביה
26	1,379	7.9	11.9	4.3	5.1	באר טוביה
25	849	8.5	24.4	17.7	18.1	באר יעקב
24	775	10.6	11.2	-3.7	0.7	באר שבע
27	863	7.6	14.5	-3.1	-3.4	בוסתן אל-מרג'
25	926	7.0	20.9	0.1	0.0	בועיניה-נוג'ידאת
25	895	7.5	15.1	-0.5	-1.1	בוקעאתא
26	781	8.7	21.5	-1.6	-1.5	ביר אל-מכסור
22	841	5.0	33.6	-21.6	-19.9	בית אל
28	925	9.5	15.4	28.4	28.4	בית אריה
28	897	7.1	14.0	0.4	1.0	בית ג'ן
27	896	7.2	9.0	-5.8	-6.3	בית דגן
18	763	15.0	13.9	-5.5	-5.3	בית שאן
23	1,439	5.7	33.3	19.0	23.9	בית שמש
24	2,014	5.4	43.6	5.1	7.0	ביתר עילית
26	1,361	4.8	34.0	-9.6	-8.8	בני ברק
26	940	12.3	5.2	-11.1	-9.4	בני עי"ש
25	828	5.4	12.7	39.4	44.8	בני שמעון
29	1,135	5.6	7.9	11.0	11.4	בנימינה-גבעת עדה*
27	856	7.9	24.5	5.5	5.8	בסמ"ה
25	1,361	6.2	19.6	0.7	0.7	בסמת טבעון
25	960	5.6	17.1	-0.6	-0.8	בענה
28	1,000	8.0	13.1	-1.8	-2.0	ברנר
24	780	10.7	4.8	-13.0	-3.3	בת ים
22	1,069	8.1	29.5	37.4	38.7	גבעת זאב
28	937	6.4	17.0	-1.8	7.5	גבעת שמואל
28	737	9.0	10.2	-2.2	-0.8	גבעתיים
26	882	8.9	12.2	-0.6	-0.7	ג'דידה-מכר
27	1,134	7.5	13.1	3.1	2.7	גדרה

לוח 1. הרשויות המקומיות, לפי משתנים פיזיים (המשך)

2015

ממוצע תלמידים לכיתה בחינוך יסודי ועל-יסודי תשע"ה (2014/15)	משתנים פיזיים					רשות מקומית
	שיעור ל-1,000 תושבים					
	יחס תלות	מקבלי דמי אבטלה	ריבוי טבעי	מאזן הגירה פנימית	מאזן הגירה	
28	804	6.4	7.0	4.2	3.6	גדרות
20	1,001	8.2	22.1	18.1	18.7	גולן
26	1,149	7.9	15.0	-1.6	-1.6	ג'ולס
21	835	5.8	31.3	9.9	13.5	גוש עציון
27	955	7.4	15.8	3.7	5.3	גזר
26	1,019	2.5	18.4	-2.7	-2.4	גלג'וליה
29	1,070	9.9	12.4	18.1	17.7	גן יבנה
25	886	7.4	8.8	9.5	29.5	גן רווה
29	999	9.1	14.3	10.7	12.2	גני תקווה
26	909	7.2	23.7	-6.7	-6.7	ג'סר א-זרקא
24	852	7.9	11.8	3.6	4.3	ג'ש (גוש חלב)
29	889	5.8	20.1	10.1	10.6	ג'ת
25	818	9.6	13.3	-0.4	-0.8	דאלית אל-כרמל
27	863	6.4	15.3	-1.3	-1.1	דבורייה
27	980	4.6	19.1	-2.2	-2.1	דייר אל-אסד
27	873	13.2	16.4	0.3	0.5	דייר חנא
22	786	15.0	11.6	-11.3	-10.6	דימונה
27	986	8.8	15.1	15.0	15.2	דרום השרון
25	609	8.1	15.7	6.2	7.2	הגלבע
24	778	7.7	10.2	-1.9	2.9	הגליל העליון
24	759	7.3	12.6	12.2	17.2	הגליל התחתון
30	815	8.1	11.4	33.8	36.2	הוד השרון
23	718	8.7	19.3	-5.8	-4.5	הערבה התיכונה
35	726	6.8	10.5	11.0	10.2	הר אדר
22	1,721	7.8	31.2	12.4	14.3	הר חברון
27	788	8.5	8.1	-0.6	6.1	הרצלייה
19	844	36.5	12.6	-43.9	-15.2	זבולון
24	726	7.2	10.5	11.8	15.4	זכרון יעקב
27	887	5.3	17.0	-0.5	-0.2	זמר
25	693	6.8	24.5	1.1	1.1	זרזיר
18	1,233	5.3	9.9	3.7	13.6	חבל אילות
24	760	3.8	23.7	-1.8	-0.3	חבל יבנה
24	732	7.6	15.7	-0.3	0.0	חבל מודיעין
24	780	12.1	11.0	8.8	11.8	חדרה
27	803	9.2	8.4	-4.2	-2.1	חולון
25	944	8.7	18.3	-0.4	0.0	חוף אשקלון
25	728	7.6	13.2	10.2	15.4	חוף הכרמל
24	960	5.0	11.2	4.0	6.0	חוף השרון
25	850	2.5	27.0	2.8	2.8	חורה
25	983	4.8	21.8	-1.5	-1.8	חורפיש
24	814	7.0	6.6	-7.4	1.0	חיפה
21	899	10.4	19.5	-16.5	-16.4	חצור הגלילית
8	1,553	35.9	41.1	-199.2	-206.4	חריש
23	815	11.8	13.9	-5.6	-0.9	טבריה
23	1,483	13.6	20.5	-0.8	-0.5	טובא-זנגרייה
27	932	5.6	18.7	-0.3	-0.2	טורעאן
29	954	5.1	16.2	1.2	1.5	טייבה
25	808	3.4	14.8	2.0	2.1	טירה
23	702	13.0	9.3	15.1	16.0	טירת כרמל
25	871	6.3	16.6	1.3	1.4	טמרה
24	1,169	6.8	13.8	-2.4	-2.4	יאנוח-ג'ת
15	1,253	5.1	23.5	-14.2	-6.1	יבנאל
25	740	10.3	19.7	43.2	44.1	יבנה
28	803	9.1	11.9	8.7	9.5	יהוד

לוח 1. הרשויות המקומיות, לפי משתנים פיזיים (המשך)

2015

ממוצע תלמידים לכיתה בחינוך יסודי ועל-יסודי תשע"ה (2014/15)	משתנים פיזיים					רשות מקומית
	שיעור ל-1,000 תושבים					
	יחס תלות	מקבלי דמי אבטלה	ריבוי טבעי	מאזן הגירה פנימית	מאזן הגירה	
28	1,008	8.0	11.5	16.6	14.4	יואב
22	747	7.3	6.1	-3.6	-5.5	יסוד המעלה
26	942	6.1	15.6	-3.9	-4.2	יפיע
27	825	10.3	12.6	7.5	9.3	יקנעם עילית
22	1,168	10.8	19.7	-11.8	-8.9	ירוחם
24	1,088	4.0	23.3	-9.2	-4.3	ירושלים
23	1,265	6.8	13.7	0.4	0.4	ירכא
26	852	6.1	13.4	-1.3	-1.4	כאבול
24	804	7.9	26.7	3.0	3.6	כאוכב אבו אל-היג'א
30	900	4.3	9.5	-17.5	-16.3	כוכב יאיר
27	825	3.2	29.0	-4.2	-3.8	כסיפה
24	733	6.3	20.1	-1.1	-1.1	כסרא-סמיע
26	907	8.8	23.6	-1.8	-1.8	כעביה-טבאש-חג'אג'רה
23	800	3.9	22.3	-0.3	-0.3	כפר ברא
24	807	7.3	4.9	-9.0	-8.4	כפר ורדים
27	984	7.9	12.4	5.7	6.6	כפר יאסיף
28	803	9.5	14.1	3.4	4.3	כפר יונה
20	851	8.8	11.1	0.6	0.0	כפר כמא
27	1,023	6.5	18.8	-2.0	-1.7	כפר כנא
26	874	12.0	21.7	-1.4	-1.4	כפר מנדא
28	851	9.1	10.7	17.7	19.4	כפר סבא
26	976	3.1	19.5	1.6	1.9	כפר קאסם
26	931	6.8	16.2	0.1	0.7	כפר קרע
27	811	4.8	-3.8	2.7	7.5	כפר שמריהו
29	909	9.7	14.9	45.5	44.1	כפר תבור
24	771	12.4	7.7	-11.7	0.0	כרמיאל
29	878	8.0	8.4	1.9	2.4	לב השרון
30	1,460	5.0	10.6	6.7	7.7	להבים
24	932	9.3	16.0	-10.4	-8.8	לוד
25	790	9.6	15.4	26.6	27.1	לכיש
28	807	3.9	38.6	6.9	7.1	לקיה
15	837	9.9	15.8	7.5	6.4	מבואות החרמון
25	725	7.4	11.8	-13.5	-11.8	מבשרת ציון
25	861	7.9	14.7	-2.0	-1.8	מגאר
25	760	7.1	16.0	-3.3	-3.3	מג'ד אל-כרום
0	1,012	10.5	13.2	-1.1	-1.7	מגדל
21	852	13.2	11.3	-5.1	0.6	מגדל העמק
28	768	6.9	13.0	2.4	1.7	מג'דל שמש
25	841	6.5	9.8	-1.9	3.6	מגידו
23	766	9.6	23.2	46.3	51.1	מגילות ים המלח
28	2,093	7.4	14.7	2.6	5.7	מודיעין-מכבים-רעות*
26	906	5.2	47.8	-1.7	0.1	מודיעין עילית
30	883	8.6	15.0	53.1	53.6	מזכרת בתיה
24	919	6.1	17.7	-8.0	-7.5	מזרעה
24	769	7.7	10.8	27.8	30.7	מטה אשר
22	744	6.6	29.7	10.1	12.6	מטה בנימין
23	960	6.5	14.6	12.5	14.9	מטה יהודה
21	872	10.0	10.0	0.0	0.6	מטולה
28	686	7.1	11.9	19.0	19.8	מיתר
23	868	5.9	12.7	14.1	18.0	מנשה
27	1,037	7.5	19.5	1.7	0.9	מסעדה
25	1,025	6.0	6.6	0.6	3.4	מעיליא
24	838	9.4	14.8	-13.4	-10.6	מעלה אדומים
19	784	13.6	28.1	13.6	22.1	מעלה אפרים

לוח 1. הרשויות המקומיות, לפי משתנים פיזיים (המשך)

2015

ממוצע תלמידים לכיתה בחינוך יסודי ועל-יסודי תשע"ה (2014/15)	משתנים פיזיים					רשות מקומית
	שיעור ל-1,000 תושבים					
	יחס תלות	מקבלי דמי אבטלה	ריבוי טבעי	מאזן הגירה פנימית	מאזן הגירה	
24	888	9.2	16.5	23.9	23.6	מעלה יוסף
27	866	7.8	17.8	-2.6	-2.1	מעלה עירון
22	769	12.7	11.9	-9.8	-8.7	מעלות-תרשיחא
20	982	11.6	20.4	-28.4	-25.2	מצפה רמון
18	938	8.5	16.9	9.1	9.1	מרום הגליל
24	560	8.9	17.7	2.7	3.3	מרחבים
27	755	7.3	13.8	13.6	14.4	משגב
25	1,011	5.3	24.6	-5.7	-5.5	משהד
27	802	10.8	8.1	-1.0	2.9	נהרייה
26	1,377	1.8	17.5	20.9	21.0	נווה מדבר
25	894	5.7	30.2	7.8	10.7	נחל שורק
25	821	4.9	20.0	-1.9	-1.7	נחף
29	861	8.0	11.6	13.2	13.4	נס ציונה
26	828	7.6	14.0	-4.3	-4.1	נצרת
21	784	13.9	3.7	-12.4	-6.4	נצרת עילית
24	675	9.3	6.5	-11.3	-8.3	נשר
21	1,046	11.1	24.8	7.1	8.1	נתיבות
26	874	10.7	11.8	-0.5	16.2	נתניה
25	878	5.5	13.0	-0.8	-0.8	סאג'ור
26	670	3.6	5.5	30.4	32.9	סביון*
28	862	9.6	20.9	0.7	1.0	סח'נין
24	925	11.4	21.2	2.0	2.0	ע'ג'ר
30	929	5.7	5.5	1.5	2.9	עומר
30	823	7.5	15.3	1.6	2.4	עיילבון
26	903	7.7	19.6	-4.3	-3.9	עילוט
25	885	5.4	15.4	-2.5	-2.4	עין מאהל
24	898	9.3	18.1	-4.7	-5.2	עין קנייא
22	757	12.6	10.3	-11.6	-4.6	עכו
12	954	6.8	40.0	-28.5	-29.5	עמנואל
25	779	8.0	9.5	11.1	20.1	עמק הירדן
20	829	9.2	15.1	0.4	8.1	עמק המעינות
24	957	9.0	10.5	-3.3	-1.5	עמק חפר
26	537	7.7	12.3	11.2	16.8	עמק יזרעאל
26	706	6.0	24.0	-5.7	-5.1	עמק לוד
25	1,777	10.0	10.0	0.7	0.9	עספיא
21	769	12.4	11.8	15.3	16.7	עפולה
26	786	7.4	18.4	1.1	1.2	עראבה
19	858	9.6	30.6	15.6	14.2	ערבות הירדן
23	912	13.2	17.0	-15.2	-12.0	ערד
26	858	6.2	12.0	2.1	2.1	ערערה
26	1,153	4.4	33.1	0.3	0.5	ערערה-בנגב
26	850	9.6	23.0	-2.3	-2.0	פורידיס
25	932	10.0	13.7	-4.7	-3.3	פוסטה
23	785	6.2	12.8	1.4	1.4	פקיעין (בוקייעה)
22	1,223	11.0	13.3	20.6	21.8	פרדס חנה-כרכור
31	880	10.2	12.6	11.3	11.8	פרדסייה
26	871	9.9	13.4	8.1	11.6	פתח תקווה
23	1,116	8.8	24.3	-16.3	-10.6	צפת
23	863	6.8	27.2	6.6	8.4	קדומים
29	907	6.4	12.4	32.3	32.9	קדימה-צורן
29	1,032	4.0	18.7	0.3	0.9	קלנסווה
23	848	13.8	9.5	-12.2	2.8	קצרין
29	879	7.3	10.8	18.1	19.8	קריית אונו
19	884	6.3	29.7	-4.7	-4.6	קריית ארבע

לוח 1. הרשויות המקומיות, לפי משתנים פיזיים (המשך)

2015

ממוצע תלמידים לכיתה בחינוך יסודי ועל-יסודי תשע"ה (2014/15)	משתנים פיזיים					רשות מקומית
	שיעור ל-1,000 תושבים					
	יחס תלות	מקבלי דמי אבטלה	ריבוי טבעי	מאזן הגירה פנימית	מאזן הגירה	
24	754	10.4	9.3	9.2	10.8	קרית אתא
25	785	10.1	7.0	-8.5	-7.1	קרית ביאליק
24	824	14.0	15.3	3.3	4.3	קרית גת
23	883	6.7	6.1	9.9	11.7	קרית טבעון
24	754	12.1	4.6	-8.0	3.6	קרית ים
23	667	4.9	40.3	-11.1	-8.0	קרית יערים
28	803	10.4	5.5	6.5	9.3	קרית מוצקין
21	807	12.0	19.5	-11.6	-11.1	קרית מלאכי
24	1,556	9.5	16.2	-15.5	-14.5	קרית עקרון
21	669	12.1	10.7	-8.1	-7.2	קרית שמונה
26	891	8.1	22.3	7.5	10.2	קרני שומרון
27	958	7.0	11.0	-1.9	-2.2	ראמה
24	693	9.6	12.9	2.7	3.0	ראש העין
22	1,107	8.6	15.5	-7.6	-6.9	ראש פינה
27	725	9.9	10.0	0.2	3.7	ראשון לציון
28	1,487	4.1	32.5	-0.5	-0.2	רהט
27	888	8.9	15.4	11.8	13.3	רחובות
28	764	5.5	14.6	-2.0	-1.8	ריינה
19	725	6.8	35.4	-1.5	-1.3	רכסים
23	780	8.8	15.6	-0.5	2.5	רמלה
27	727	8.6	8.0	0.2	2.9	רמת גן
26	919	7.0	8.8	-3.3	-0.3	רמת השרון
29	703	9.0	13.3	-3.5	-4.2	רמת ישי
27	781	6.6	18.1	10.4	36.0	רמת נגב
26	848	7.9	9.5	-16.3	2.6	רעננה
25	974	6.9	19.4	0.0	-0.9	שבלי - אום אל-גנם
27	1,032	6.3	35.1	1.1	1.6	שגב-שלום
22	676	7.8	16.5	19.6	19.9	שדות נגב
20	722	14.5	16.8	9.6	10.2	שדרות
28	830	7.3	8.3	11.9	12.5	שוהם
24	1,581	8.0	32.3	34.2	36.1	שומרון
24	1,033	15.3	12.1	-16.7	-17.5	שלומי
25	797	8.5	18.8	-2.4	-2.0	שעב
23	1,689	8.9	13.0	-25.2	-21.8	שער הנגב
23	698	8.9	19.3	-12.3	-11.6	שפיר
27	807	7.3	13.0	1.9	1.8	שפרעם
24	600	7.8	12.3	-4.2	5.3	תל אביב-יפו
31	741	9.4	9.2	13.9	15.5	תל מונד
26	1,456	2.9	36.0	-4.7	-4.5	תל שבע
16	1,207	7.9	8.7	-17.3	-14.5	תמר

\* = שם זמני לאחר איחוד רשויות.

לוח 2. דירוג הרשויות המקומיות(1), לפי משתנים פיזיים

2015

ממוצע תלמידים לכיתה בחינוך יסודי ועל-יסודי תשע"ה (2014/15)(2)	משתנים פיזיים					רשות מקומית
	שיעור ל-1,000 תושבים					
	יחס תלות(2)	מקבלי דמי אבטלה(2)	ריבוי טבעי	מאזן הגירה פנימית	מאזן הגירה	
15	146	84	74	65	73	אבו גוש
80	52	122	135	180	192	אבו סנאן
222	200	149	219	62	65	אבן יהודה
159	202	128	76	127	145	אום אל-פחם
19	137	237	60	216	225	אופקים
67	35	205	137	221	229	אור יהודה
28	36	250	196	91	84	אור עקיבא
244	152	203	90	10	12	אורנית
200	101	173	150	70	66	אזור
60	4	238	152	191	90	אילת
135	163	30	73	119	127	אכסאל
86	85	78	47	171	182	אל-בטוף
94	19	4	45	36	46	אל קסום
213	237	59	154	76	94	אלונה
119	171	228	138	210	228	אליכין
117	253	85	16	207	216	אלעד
254	154	210	148	223	240	אלפי מנשה
246	141	54	31	209	217	אלקנה
131	170	55	141	181	189	אעבלין
31	174	34	59	243	191	אפרת
45	3	220	174	96	75	אריאל
99	175	209	134	229	200	אשדוד
95	126	105	97	83	77	אשכול
166	71	225	189	31	22	אשקלון
210	197	74	95	129	142	באקה אל-גרביה
179	241	135	186	80	93	באר טוביה
145	109	151	34	25	29	באר יעקב
97	54	215	199	188	137	באר שבע
189	125	115	136	182	199	בוסתן אל-מרג'
125	178	90	53	131	148	בועינה-נוג'ידאת
136	156	113	124	141	167	בוקעאתא
165	61	159	51	157	172	ביר אל-מכסור
43	105	25	11	250	251	בית אל
219	177	187	117	12	15	בית אריה
212	158	93	143	120	132	בית ג'ן
208	157	95	228	206	219	בית דגן
7	45	251	145	201	213	בית שאן
57	242	43	12	19	17	בית שמש
105	254	35	2	79	82	ביתר עילית
149	238	19	10	220	234	בני ברק
155	186	233	250	226	236	בני עי"ש
138	96	36	169	5	3	בני שמעון
232	227	40	238	48	58	בנימינה-גבעת עדה*
203	117	129	33	78	88	בסמ"ה
121	239	56	65	116	138	בסמת טבעון
134	195	42	91	146	161	בענה
221	208	142	162	162	183	ברנר
79	58	216	252	237	196	בת ים
39	221	145	23	6	6	גבעת זאב
229	184	65	92	160	79	גבעת שמואל
216	31	172	214	173	163	גבעתיים
152	140	168	181	144	159	ג'דידה-מכר
204	226	114	161	89	112	גדרה

**לוח 2. דירוג הרשויות המקומיות(1), לפי משתנים פיזיים (המשך)  
2015**

ממוצע תלמידים לכיתה בחינוך יסודי ועל-יסודי תשע"ה (2014/15)(2)	משתנים פיזיים					רשות מקומית
	שיעור ל-1,000 תושבים					
	יחס תלות(2)	מקבלי דמי אבטלה(2)	ריבוי טבעי	מאזן הגירה פנימית	מאזן הגירה	
223	78	64	241	81	102	גדרות
20	209	148	48	23	28	גולן
157	228	133	126	158	174	ג'ולס
27	100	46	17	54	48	גוש עציון
195	191	108	109	85	92	גזר
161	213	2	82	179	193	גלג'וליה
237	222	198	177	21	31	גן יבנה
109	147	109	229	57	14	גן רווה
238	207	176	139	49	53	גני תקווה
170	168	97	37	208	221	ג'סר א-זרקא
104	114	131	191	86	97	ג'ש (גוש חלב)
242	151	47	58	53	61	ג'ת
115	90	190	157	137	162	דאלית אל-כרמל
202	124	67	120	153	168	דבוריה
194	201	18	75	172	186	דייר אל-אסד
197	132	241	102	125	141	דייר חנא
41	66	252	193	227	237	דימונה
207	206	163	122	30	40	דרום השרון
123	6	146	111	75	80	הגלבע
98	55	121	213	165	107	הגליל העליון
73	42	98	173	40	32	הגליל התחתון
247	88	144	197	8	7	הוד השרון
58	20	157	72	205	208	הערבה התיכונה
255	25	82	210	47	63	הר אדר
34	251	125	18	39	44	הר חברון
180	68	152	236	145	86	הרצל'יה
10	106	255	172	254	247	זבולון
85	26	96	209	43	38	זכרון יעקב
182	148	32	94	139	152	זמר
130	14	81	32	113	129	זרזיר
9	234	33	218	84	47	חבל אילות
76	43	10	38	163	157	חבל יבנה
92	29	117	110	136	148	חבל מודיעין
71	59	231	202	60	55	חדרה
190	76	178	232	192	187	חולון
111	188	158	83	138	148	חוף אשקלון
126	28	116	160	51	39	חוף הכרמל
75	194	24	200	82	87	חוף השרון
118	110	3	27	92	110	חורה
129	204	20	49	155	180	חורפיש
103	87	89	243	211	130	חיפה
30	160	213	69	246	249	חצור הגלילית
2	247	254	3	255	255	חריש
55	89	226	144	202	165	טבריה
65	245	244	55	148	158	טובא-זנגרייה
205	183	41	79	135	154	טורעאן
240	190	27	104	110	124	טייבה
137	84	8	129	101	117	טירה
48	16	240	226	29	36	טירת כרמל
133	129	63	99	109	126	טמרה
86	231	76	146	175	194	יאנוח-ג'ת
5	235	28	40	240	218	יבנאל
142	32	207	63	4	4	יבנה
218	77	175	184	61	67	יהוד
220	210	138	195	26	42	יואב

**לוח 2. דירוג הרשויות המקומיות(1), לפי משתנים פיזיים (המשך)  
2015**

ממוצע תלמידים לכיתה בחינוך יסודי ועל-יסודי תשע"ה (2014/15)(2)	משתנים פיזיים					רשות מקומית
	שיעור ל-1,000 תושבים					
	יחס תלות(2)	מקבלי דמי אבטלה(2)	ריבוי טבעי	מאזן הגירה פנימית	מאזן הגירה	
33	37	99	246	187	214	יסוד המעלה
162	187	53	112	189	205	יפייע
193	95	208	171	67	68	יקנעם עילית
35	230	218	62	233	235	ירוחם
100	223	13	41	219	206	ירושלים
52	236	75	149	121	144	ירכא
175	116	52	155	152	171	כאבול
106	79	132	28	90	99	כאוכב אבו אל-היג'א
249	161	16	223	249	248	כוכב יאיר
186	94	7	24	190	201	כסיפה
101	30	62	57	151	166	כסרא-סמיע
155	166	160	39	161	181	כעביה-טבאש-חג'אג'רה
59	72	12	44	134	156	כפר ברא
90	82	104	251	218	231	כפר ורדים
206	205	134	176	77	83	כפר יאסיף
230	75	186	140	87	95	כפר יונה
18	113	164	201	117	148	כפר כמא
201	214	69	78	169	176	כפר כנא
167	133	229	50	154	170	כפר מנדא
214	112	174	207	24	27	כפר סבא
158	199	6	68	106	120	כפר קאסם
169	180	79	105	130	136	כפר קרע
185	86	21	255	95	78	כפר שמריהו
243	167	195	127	3	5	כפר תבור
84	53	234	239	232	147	כרמיאל
234	136	139	233	102	115	לב השרון
248	244	26	208	72	76	להבים
70	181	180	106	224	233	לוד
132	69	192	116	14	16	לכיש
231	83	11	6	71	81	לקיה
4	102	196	108	66	85	מבואות החרמון
112	22	106	190	239	243	מבשרת ציון
116	120	130	130	168	178	מגאר
122	44	94	107	183	197	מגד' אל-כרום
1	212	214	159	150	175	מגדל
29	115	243	198	200	140	מגדל העמק
225	48	86	166	98	122	מגד'ל שמש
114	104	70	220	164	100	מגידו
46	47	189	42	2	2	מגילות ים המלח
226	255	110	131	97	89	מודיעין-מכבים-רעות*
171	164	29	1	159	146	מודיעין עילית
251	142	154	125	1	1	מזכרת בתיה
96	173	51	88	214	226	מזרעה
108	50	120	205	13	13	מטה אשר
36	34	72	22	52	51	מטה בנימין
61	196	68	133	38	41	מטה יהודה
24	131	200	217	132	139	מטולה
227	12	92	187	20	26	מיתר
63	128	48	170	32	30	מנשה
191	219	111	67	104	135	מסעדה
124	215	49	242	118	103	מעיליא
78	103	183	128	238	238	מעלה אדומים
11	63	245	25	34	19	מעלה אפרים
81	150	179	100	15	18	מעלה יוסף
209	127	126	86	178	188	מעלה עירון
42	49	239	185	222	232	מעלות-תרשיחא

**לוח 2. דירוג הרשויות המקומיות(1), לפי משתנים פיזיים (המשך)  
2015**

ממוצע תלמידים לכיתה בחינוך יסודי ועל-יסודי תשע"ה (2014/15)(2)	משתנים פיזיים					רשות מקומית
	שיעור ל-1,000 תושבים					
	יחס תלות(2)	מקבלי דמי אבטלה(2)	ריבוי טבעי	מאזן הגירה פנימית	מאזן הגירה	
17	203	224	56	252	253	מצפה רמון
8	185	150	96	59	70	מרומ הגליל
74	2	166	87	94	104	מרחבים
192	40	102	147	35	43	משגב
139	211	31	30	203	215	משהד
188	73	219	235	149	106	נהרייה
174	240	1	89	16	21	נווה מדבר
120	155	45	20	64	60	נחל שורק
141	91	23	61	167	177	נחף
239	121	141	194	37	49	נס ציונה
173	97	118	142	194	203	נצרת
23	62	247	254	236	220	נצרת עילית
89	10	181	244	228	230	נשר
25	220	222	29	69	72	נתיבות
177	134	217	188	140	35	נתניה
110	135	38	163	147	160	סאג'ור
176	9	9	248	11	10	סביון*
211	122	191	54	114	131	סח'נין
72	176	223	52	100	119	ע'ג'ר
250	179	44	249	107	109	עומר
245	92	112	121	105	116	עיילבון
172	162	123	64	195	202	עילוט
143	145	37	115	177	195	עין מאהל
68	159	182	84	196	212	עין קנייא
37	41	236	212	231	210	עכו
3	189	83	5	253	254	עמנואל
140	56	140	221	46	23	עמק הירדן
21	98	177	123	122	74	עמק המעינות
107	192	171	211	184	173	עמק חפר
147	1	119	180	45	33	עמק יזרעאל
178	18	50	36	204	211	עמק לוד
127	252	201	216	115	134	עספיא
32	51	235	192	28	34	עפולה
151	67	107	81	111	128	עראבה
13	118	188	19	27	45	ערבות הירדן
51	169	242	93	241	244	ערד
168	119	58	183	99	118	ערערה
154	229	17	13	124	143	ערערה-בנגב
153	111	194	43	174	185	פורידיס
113	182	202	151	197	198	פסוטה
64	64	57	168	108	125	פקיעין (בוקיעה)
38	233	221	156	17	20	פרדס חנה-כרכור
252	139	206	175	44	54	פרדסיה
160	130	199	153	63	57	פתח תקווה
50	225	162	35	245	239	צפת
53	123	80	26	73	71	קדומים
236	165	66	178	9	11	קדימה-צורן
235	216	14	80	123	133	קלנסווה
56	107	246	224	234	111	קצרין
233	138	103	204	22	25	קריית אונו
12	144	60	21	198	209	קריית ארבע
102	39	211	225	58	59	קריית אתא
146	65	204	240	217	223	קריית ביאליק
77	93	248	119	88	96	קריית גת
49	143	73	245	55	56	קריית טבעון
93	38	230	253	213	101	קריית ים

**לוח 2. דירוג הרשויות המקומיות(1), לפי משתנים פיזיים (המשך)  
2015**

ממוצע תלמידים לכיתה בחינוך יסודי ועל-יסודי תשע"ה (2014/15)(2)	משתנים פיזיים					רשות מקומית
	שיעור ל-1,000 תושבים					
	יחס תלות(2)	מקבלי דמי אבטלה(2)	ריבוי טבעי	מאזן הגירה פנימית	מאזן הגירה	
54	7	22	4	225	227	קריית יערים
215	74	212	247	74	69	קריית מוצקין
26	81	227	66	230	241	קריית מלאכי
82	248	185	103	242	246	קריית עקרון
22	8	232	206	215	224	קריית שמונה
148	153	147	46	68	64	קרני שומרון
187	193	91	203	166	190	ראמה
69	13	193	167	93	105	ראש העין
44	224	156	114	212	222	ראש פינה
196	23	197	215	128	98	ראשון לציון
224	246	15	14	143	153	רהט
181	149	165	118	42	50	רחובות
228	46	39	132	170	179	ריינה
14	24	77	8	156	169	רכסים
62	57	161	113	142	114	רמלה
184	27	155	237	126	108	רמת גן
163	172	88	230	185	155	רמת השרון
241	17	170	158	186	204	רמת ישי
199	60	71	85	50	9	רמת נגב
164	108	136	222	244	113	רעננה
144	198	87	70	132	164	שבלי - אום אל-גנם
198	217	61	9	112	123	שגב-שלום
40	11	124	101	18	24	שדות נגב
16	21	249	98	56	62	שדרות
217	99	100	234	41	52	שוהם
83	249	143	15	7	8	שומרון
86	218	253	182	247	250	שלומי
128	70	153	77	176	184	שעב
66	250	169	165	251	252	שער הנגב
47	15	167	71	235	242	שפיר
183	80	101	164	103	121	שפרעם
91	5	127	179	193	91	תל אביב-יפו
253	33	184	227	33	37	תל מונד
150	243	5	7	199	207	תל שבע
6	232	137	231	248	245	תמר

\* = שם זמני לאחר איחוד רשויות.

(1) דורגו 255 רשויות. שתי רשויות מקומיות או יותר שנמדד להן אותו ערך במשתנה הדירוג, דורגו במקום זהה בטבלת הדירוגים.  
(2) דירוג בסדר הפוך (נתון מוחלט נמוך מדורג במקום גבוה, ולהפך).

לוח 3. דירוג הרשויות המקומיות(1)(2), לפי מדד הפריפריאליות 2004 ומרכיביו

מדד הפריפריאליות 2004	מרכיבי מדד הפריפריאליות 2004		רשות מקומית
	מדד נגישות פוטנציאלית	קרבה לגבול מחוז תל אביב	
127	175	89	אבו בסמה
175	177	165	אבו גוש
73	107	56	אבו סנאן
207	205	211	אבן יהודה
142	133	145	אום אל-פחם
74	50	108	אופקים
237	236	246	אור יהודה
166	150	172	אור עקיבא
199	181	208	אורנית
241	240	246	אזור
1	4	1	אילת
105	114	111	אכסאל
79	83	76	אל-בטוף
135	79	151	אלונה
178	162	182	אליכין
219	216	218	אלעד
187	167	199	אלפי מנשה
188	165	203	אלקנה
108	153	82	אעבלין
246	245	246	אפעל
121	98	135	אפרתה
162	97	180	אריאל
208	215	185	אשדוד
51	21	87	אשכול
167	163	160	אשקלון
165	145	169	באקה-ג'ת*
176	164	177	באר טוביה
226	227	224	באר יעקב
125	173	90	באר שבע
97	90	115	בוסתן אל-מרג'
50	58	57	בועינה-נוג'דאת
7	8	7	בוקעאתא
104	130	102	ביר אל-מכסור
113	70	137	בית אל
180	151	197	בית אריה
33	51	29	בית ג'ן
236	238	235	בית דגן
57	52	72	בית שאן
177	180	170	בית שמש
147	142	146	ביתר עילית
249	249	246	בני ברק
190	182	188	בני עיי"ש
103	61	132	בני שמעון
159	138	161	בנימינה-גבעת עדה*
149	135	150	בסמ"ה
109	106	119	בסמת טבעון
53	48	68	בקעת בית שאן

לוח 3. דירוג הרשויות המקומיות(1)(2), לפי מדד הפריפריאליות 2004 ומרכיביו (המשך)

מדד הפריפריאליות 2004	מרכיבי מדד הפריפריאליות 2004		רשות מקומית
	מדד נגישות פוטנציאלית	קרבה לגבול מחוז תל אביב	
214	214	207	ברנר
243	242	246	בת ים
171	161	166	גבעת זאב
248	247	239	גבעת שמואל
250	250	246	גבעתיים
82	123	63	ג'דיידה-מכר
196	191	193	גדרה
195	188	195	גדרות
16	17	14	גולן
68	101	58	ג'ולס
123	96	136	גוש עציון
202	201	202	גזר
216	213	219	ג'לג'וליה
182	170	183	גן יבנה
223	224	225	גן רווה
239	239	238	גני תקווה
160	137	164	ג'סר א-זרקא
21	34	20	ג'ש (גוש חלב)
92	88	95	דבורייה
58	87	48	דייר חנא
27	25	27	דימונה
222	220	227	דרום השרון
88	73	105	הגלבוע
13	26	12	הגליל העליון
71	66	81	הגליל התחתון
231	232	229	הוד השרון
3	2	3	הערבה התיכונה
161	146	159	הר אדר
45	27	69	הר חברון
234	234	246	הרצלייה
136	176	106	זבולון
156	126	157	זכרון יעקב
168	143	178	זמר
110	129	114	זרזיר
2	1	2	חבל אילות
197	192	194	חבל יבנה
213	211	216	חבל מודיעין
186	186	181	חדרה
247	246	246	חולון
146	91	162	חוף אשקלון
137	102	144	חוף הכרמל
217	209	233	חוף השרון
56	40	79	חורה
29	36	25	חורפיש
181	219	118	חיפה
20	31	21	חצור הגלילית

לוח 3. דירוג הרשויות המקומיות(1)(2), לפי מדד הפריפריאליות 2004 ומרכיביו (המשך)

מדד הפריפריאליות 2004	מרכיבי מדד הפריפריאליות 2004		רשות מקומית
	מדד נגישות פוטנציאלית	קרבה לגבול מחוז תל אביב	
46	68	45	טבריה
18	22	19	טובא-זנגרייה
76	92	71	טורעאן
193	187	196	טייבה
206	200	213	טירה
131	128	131	טירת כרמל
93	116	75	טמרה
44	63	43	יאנוח-ג'ת
49	42	66	יבנאל
211	212	210	יבנה
232	231	237	יהוד
179	159	184	יואב
17	14	17	יסוד המעלה
128	166	104	יפיע
124	112	133	יקנעם עילית
24	13	30	ירוחם
242	248	149	ירושלים
60	94	51	ירכא
91	113	73	כאבול
87	104	74	כאוכב אבו אל-היג'א
191	178	198	כוכב יאיר
35	19	50	כסיפה
39	57	34	כסרא-סמיע
106	122	107	כעביה-טבאש-חג'אג'רה
205	199	212	כפר ברא
41	64	35	כפר ורדים
75	110	61	כפר יאסיף
194	189	192	כפר יונה
62	56	78	כפר כמא
102	139	84	כפר כנא
94	100	88	כפר מנדא
228	230	228	כפר סבא
210	207	220	כפר קאסם
151	127	153	כפר קרע
227	223	246	כפר שמריהו
84	78	91	כפר תבור
66	120	47	כרמיאל
209	208	214	לב השרון
90	54	121	להבים
220	221	217	לוד
139	85	154	לכיש
65	43	100	לקיה
15	15	15	מבואות החרמון
185	202	158	מבשרת ציון
48	75	44	מגאר
37	47	39	מגדל

לוח 3. דירוג הרשויות המקומיות(1)(2), לפי מדד הפריפריאליות 2004 ומרכיביו (המשך)

מדד הפריפריאליות 2004	מרכיבי מדד הפריפריאליות 2004		רשות מקומית
	מדד נגישות פוטנציאלית	קרבה לגבול מחוז תל אביב	
114	147	112	מגדל העמק
4	7	4	מג'דל שמש
115	89	134	מגידו
59	28	103	מגילות ים המלח
192	190	189	מודיעין-מכבים-רעות*
184	168	186	מודיעין עילית
204	203	201	מזכרת בתיה
83	134	60	מזרעה
72	105	59	מטה אשר
141	119	147	מטה בנימין
183	185	173	מטה יהודה
10	11	10	מטולה
54	35	77	מיתר
163	148	163	מנשה
6	10	6	מסעדה
38	59	31	מעליא
158	169	140	מעלה אדומים
98	38	139	מעלה אפרים
26	29	26	מעלה יוסף
132	99	138	מעלה עירון
40	65	32	מעלות-תרשיחא
8	3	9	מצפה רמון
28	39	24	מרום הגליל
86	55	116	מרחבים
89	131	65	משגב
111	155	86	משהד
67	109	53	נהרייה
172	149	179	נחל שורק
61	108	46	נחף
233	233	226	נס ציונה
140	184	109	נצרת
134	174	101	נצרת עילית
143	183	117	נשר
99	62	129	נתיבות
218	218	204	נתניה
43	69	38	סאג'ור
235	235	236	סביון*
80	117	62	סח'נין
9	9	8	ע'ג'ר
81	82	83	עומר
55	74	54	עיילבון
112	154	97	עילוט
96	124	85	עין מאהל
5	6	5	עין קנייא
120	103	128	עיר כרמל
95	144	67	עכו

לוח 3. דירוג הרשויות המקומיות(1)(2), לפי מדד הפריפריאליות 2004 ומרכיביו (המשך)

מדד הפריפריאליות 2004	מרכיבי מדד הפריפריאליות 2004		רשות מקומית
	מדד נגישות פוטנציאלית	קרבה לגבול מחוז תל אביב	
152	77	174	עמנואל
42	41	49	עמק הירדן
198	194	191	עמק חפר
133	156	120	עמק יזרעאל
229	229	230	עמק לוד
130	141	127	עפולה
64	95	55	עראבה
78	32	124	ערבות הירדן
30	20	33	ערד
148	132	152	ערערה
31	18	42	ערערה-בנגב
150	115	155	פורידיס
22	30	23	פסוטה
34	53	28	פקיעין (בוקיעה)
169	157	167	פרדס חנה-כרכור
200	196	200	פרדסיה
244	244	231	פתח תקווה
19	37	18	צפת
157	86	176	קדומים
201	195	205	קדימה-צורן
189	179	190	קלנסווה
138	93	148	קציר-חריש
14	16	13	קצרין
245	243	246	קריית אונו
77	44	113	קריית ארבע
144	193	110	קריית אתא
154	206	92	קריית ביאליק
155	125	156	קריית גת
122	136	125	קריית טבעון
145	198	96	קריית ים
173	172	168	קריית יערים
153	204	99	קריית מוצקין
174	160	175	קריית מלאכי
215	217	206	קריית עקרון
11	23	11	קריית שמונה
170	118	187	קרני שומרון
47	81	40	ראמה
221	222	223	ראש העין
23	33	22	ראש פינה
240	241	232	ראשון לציון
100	76	126	רהט
225	226	221	רחובות
126	171	98	ריינה
129	152	122	רכסים
224	225	222	רמלה
252	252	246	רמת גן

לוח 3. דירוג הרשויות המקומיות(1)(2), לפי מדד הפריפריאליות 2004 ומרכיביו (המשך)

מדד הפריפריאליות 2004	מרכיבי מדד הפריפריאליות 2004		רשות מקומית
	מדד נגישות פוטנציאלית	קרבה לגבול מחוז תל אביב	
238	237	246	רמת השרון
116	121	123	רמת ישי
25	12	36	רמת נגב
230	228	234	רעננה
85	80	94	שבלי - אום אל-גנם
52	46	70	שגב-שלום
69	111	52	שגור*
101	60	130	שדות נגב
119	71	143	שדרות
212	210	215	שוהם
107	49	142	שומרון
36	45	37	שלומי
63	84	64	שעב
117	72	141	שער הנגב
164	140	171	שפיר
118	158	93	שפרעם
251	251	246	תל אביב-יפו
203	197	209	תל מונד
70	67	80	תל שבע
12	5	16	תמר

\* = שם זמני לאחר איחוד רשויות.

- (1) דורגו 252 רשויות. שתי רשויות מקומיות או יותר שנמדד להן אותו ערך במשתנה הדירוג, דורגו במקום זהה בטבלת הדירוגים.
- (2) דירוג בסדר הפוך (נתון מוחלט נמוך מדורג במקום גבוה, ולהפך).

## בני 20 ומעלה על-פי ממצאי הסקר החברתי 2015

לוח 4. שביעות רצון כללית מאזור המגורים, בערים שבהן 100,000 תושבים ויותר

מרוצים			סך הכל (1)	
מרוצים	מרוצים מאוד	סך הכל		
<i>אחוז מסך הכל</i>			<i>אלפים</i>	
47.2	36.5	83.7	5,274.3	<b>סך הכל ארצי</b>
49.8	34.1	84.0	2,375.6	סך הכל בערים שבהן 100,000 תושבים ויותר
62.9	23.4	86.3	149.7	אשדוד
41.1	36.0	77.1	89.5	אשקלון
47.5	36.5	84.0	134.6	באר שבע
32.4	55.6	88.0	87.5	בני ברק
60.7	22.8	83.5	102.9	בת ים
49.8	30.3	80.1	130.6	חולון
47.0	34.2	81.2	204.5	חיפה
50.4	26.7	77.1	493.4	ירושלים
64.2	24.2	88.4	139.7	נתניה
54.3	24.5	78.8	149.6	פתח תקווה
42.2	48.5	90.6	176.0	ראשון לציון
42.0	44.7	86.7	75.6	רחובות
63.6	23.8	87.4	110.9	רמת גן
42.4	50.0	92.4	331.0	תל אביב-יפו

(1) כולל לא ידוע.

## בני 20 ומעלה על-פי ממצאי הסקר החברתי 2015

לוח 5. שביעות רצון מהניקיון באזור המגורים, בערים שבהן 100,000 תושבים ויותר

	מרוצים (2)	לא מרוצים (3)	
אחוז מסך הכל			אלפים
<b>45.7</b>	<b>54.1</b>		<b>5,274.3</b>
			<b>סך הכל ארצי</b>
49.2	50.5		2,375.6
			סך הכל בערים שבהן 100,000 תושבים ויותר
52.7	46.6		149.7
			אשדוד
49.2	50.2		89.5
			אשקלון
56.6	43.4		134.6
			באר שבע
63.5	36.5		87.5
			בני ברק
59.4	40.6		102.9
			בת ים
43.9	55.5		130.6
			חולון
46.1	53.6		204.5
			חיפה
64.3	35.5		493.4
			ירושלים
34.2	65.8		139.7
			נתניה
47.1	52.9		149.6
			פתח תקווה
32.7	66.3		176.0
			ראשון לציון
42.9	57.1		75.6
			רחובות
48.6	51.4		110.9
			רמת גן
36.5	62.9		331.0
			תל אביב-יפו

(1) כולל לא ידוע.

(2) השיבו "מרוצה מאוד" או "מרוצה".

(3) השיבו "לא כל כך מרוצה" או "בכלל לא מרוצה".

## בני 20 ומעלה על-פי ממצאי הסקר החברתי 2015

**לוח 6. שביעות רצון מכמות השטחים הירוקים, הגנים הציבוריים והפארקים באזור המגורים, בערים שבהן 100,000 תושבים ויותר**

	מרוצים (2)	סך הכל (1)	
לא מרוצים (3)			
אחוז מסך הכל		אלפים	
42.2	56.0	5,274.3	<b>סך הכל ארצי</b>
41.7	56.3	2,375.6	סך הכל בערים שבהן 100,000 תושבים ויותר
29.5	67.7	149.7	אשדוד
42.1	56.3	89.5	אשקלון
45.4	51.0	134.6	באר שבע
69.1	26.0	87.5	בני ברק
30.6	69.4	102.9	בת ים
33.7	62.1	130.6	חולון
41.9	54.5	204.5	חיפה
69.1	29.4	493.4	ירושלים
27.7	71.7	139.7	נתניה
46.0	54.0	149.6	פתח תקווה
18.2	78.9	176.0	ראשון לציון
32.1	67.9	75.6	רחובות
32.8	66.0	110.9	רמת גן
25.3	72.8	331.0	תל אביב-יפו

(1) כולל לא ידוע.

(2) השיבו "מרוצה מאוד" או "מרוצה".

(3) השיבו "לא כל כך מרוצה" או "בכלל לא מרוצה".

## בני 20 ומעלה על-פי ממצאי הסקר החברתי 2015

לוח 7. שביעות רצון מהמצב הכלכלי האישי, בערים שבהן 100,000 תושבים ויותר

לא מרוצים (3)	מרוצים (2)	סך הכל (1)	
אחוז מסך הכל		אלפים	
40.5	59.1	5,274.3	<b>סך הכל ארצי</b>
42.0	57.6	2,375.6	סך הכל בערים שבהן 100,000 תושבים ויותר
45.1	53.3	149.7	אשדוד
45.7	53.6	89.5	אשקלון
36.0	64.0	134.6	באר שבע
(28.2)	71.8	87.5	בני ברק
49.4	49.7	102.9	בת ים
44.4	55.6	130.6	חולון
38.9	59.9	204.5	חיפה
46.4	53.4	493.4	ירושלים
44.0	55.0	139.7	נתניה
42.2	57.8	149.6	פתח תקווה
42.5	57.5	176.0	ראשון לציון
37.4	62.6	75.6	רחובות
42.4	56.4	110.9	רמת גן
37.4	62.4	331.0	תל אביב-יפו

(1) כולל לא ידוע.

(2) השיבו "מרוצה מאוד" או "מרוצה".

(3) השיבו "לא כל כך מרוצה" או "בכלל לא מרוצה".

**הערה:** הנתונים בסוגריים מעידים על כך שרמת המיהמנות של האומדנים נמוכה ויש להביא זאת בחשבון בשימוש בנתונים.

## בני 20 ומעלה על-פי ממצאי הסקר החברתי 2015

לוח 8. הערכה עצמית של המצב הכלכלי האישי בשנים הקרובות,  
בערים שבהן 100,000 תושבים ויותר

לא ישתנה או יהיה טוב פחות	יהיה טוב יותר	סך הכל (1)	
<i>אחוז מסך הכל</i>		<i>אלפים</i>	
45.3	44.3	5,274.3	<b>סך הכל ארצי</b>
47.5	43.1	2,375.6	סך הכל בערים שבהן 100,000 תושבים ויותר
40.6	38.5	149.7	אשדוד
43.2	43.9	89.5	אשקלון
47.0	46.5	134.6	באר שבע
40.2	46.7	87.5	בני ברק
54.5	36.3	102.9	בת ים
55.3	41.4	130.6	חולון
50.3	31.2	204.5	חיפה
41.0	50.6	493.4	ירושלים
63.2	31.2	139.7	נתניה
45.8	47.7	149.6	פתח תקווה
57.9	34.1	176.0	ראשון לציון
45.0	51.6	75.6	רחובות
51.6	42.6	110.9	רמת גן
44.7	47.8	331.0	תל אביב-יפו

(1) כולל לא ידוע.

## בני 20 ומעלה על-פי ממצאי הסקר החברתי 2015

**לוח 9. הרגשת ביטחון בהליכה לבד באזור המגורים בשעות החשכה,  
בערים שבהן 100,000 תושבים ויותר**

	מרגישים בטוח (2)	מרגישים לא בטוח (3)	סך הכל (1)	
<i>אחוז מסך הכל</i>	<i>אלפים</i>			
<b>24.2</b>	<b>71.6</b>		<b>5,274.3</b>	<b>סך הכל ארצי</b>
26.4	69.6		2,375.6	סך הכל בערים שבהן 100,000 תושבים ויותר
36.7	62.0		149.7	אשדוד
27.0	66.8		89.5	אשקלון
27.6	65.7		134.6	באר שבע
(24.7)	74.3		87.5	בני ברק
(29.1)	63.8		102.9	בת ים
(19.9)	78.7		130.6	חולון
23.6	69.0		204.5	חיפה
33.9	62.3		493.4	ירושלים
28.6	69.7		139.7	נתניה
26.7	70.4		149.6	פתח תקווה
20.6	75.0		176.0	ראשון לציון
(20.8)	78.5		75.6	רחובות
(16.4)	77.8		110.9	רמת גן
20.4	75.8		331.0	תל אביב-יפו

(1) כולל לא ידוע.

(2) השיבו "בטוח מאוד" או "בטוח".

(3) השיבו "לא כל כך בטוח" או "בכלל לא בטוח".

**הערה:** הנתונים בסוגריים מעידים על כך שרמת המיהמנות של האומדנים נמוכה ויש להביא זאת בחשבון בשימוש בנתונים.

## בני 20 ומעלה על-פי ממצאי הסקר החברתי 2015

**לוח 10. התעודה או התואר הגבוהים ביותר שקיבלו בני 20 ומעלה,  
מבין אלו שלמדו במוסד לימודים כלשהו, בערים שבהן 100,000 תושבים ויותר**

תעודה אקדמית	תעודת בגרות, או תעודת סיום בית ספר על-תיכוני לא אקדמי	תעודת סיום בי"ס תיכון, תעודה אחרת, או ללא תעודה	סך הכל (1)	
אחוז מסך הכל			אלפים	
<b>30.2</b>	<b>37.7</b>	<b>32.0</b>	<b>5,274.3</b>	<b>סך הכל ארצי</b>
31.9	37.3	30.7	2,375.6	סך הכל בערים שבהן 100,000 תושבים ויותר
22.6	49.1	28.4	149.7	אשדוד
(20.2)	43.9	35.9	89.5	אשקלון
31.8	41.0	27.3	134.6	באר שבע
(12.4)	43.8	43.9	87.5	בני ברק
(22.5)	40.9	36.6	102.9	בת ים
25.9	40.2	33.9	130.6	חולון
40.2	37.5	21.8	204.5	חיפה
25.6	31.5	42.9	493.4	ירושלים
26.1	41.4	32.5	139.7	נתניה
37.7	38.6	23.3	149.6	פתח תקווה
31.8	43.1	25.2	176.0	ראשון לציון
48.3	35.3	(16.4)	75.6	רחובות
41.3	29.9	28.7	110.9	רמת גן
47.1	30.8	21.7	331.0	תל אביב-יפו

(1) כולל לא ידוע.

**הערה:** הנתונים בסוגריים מעידים על כך שרמת המיהמנות של האומדנים נמוכה ויש להביא זאת בחשבון בשימוש בנתונים.

## בני 20 ומעלה על-פי ממצאי הסקר החברתי 2015

**לוח 11. משך זמן ההגעה למקום העבודה העיקרי ועמדות כלפי משך זמן ההגעה לעבודה, בערים שבהן 100,000 תושבים ויותר**

משך זמן ההגעה לעבודה מפריע או מפריע מאוד (2)	חצי שעה ויותר (30 דקות ויותר)	פחות מחצי שעה (עד 29 דקות)	סך הכל (1)	
אחוז מסך הכל			אלפים	
48.6	36.2	57.0	3,472.3	<b>סך הכל ארצי</b>
50.9	37.7	56.0	1,559.5	סך הכל בערים שבהן 100,000 תושבים ויותר
52.6	35.9	58.6	103.8	אשדוד
51.9	34.7	57.7	59.9	אשקלון
(32.8)	33.7	62.7	84.3	באר שבע
(56.6)	(30.2)	69.8	43.2	בני ברק
49.7	52.0	(38.8)	60.6	בת ים
56.5	55.8	38.9	92.9	חולון
40.7	29.1	63.2	144.9	חיפה
50.8	42.4	51.5	273.0	ירושלים
74.0	39.7	56.2	88.0	נתניה
53.6	44.0	52.2	113.6	פתח תקווה
54.7	43.0	49.9	124.5	ראשון לציון
59.1	(37.6)	59.8	51.7	רחובות
54.8	(31.0)	66.8	77.4	רמת גן
44.8	27.2	61.8	241.7	תל אביב-יפו

(1) כולל לא ידוע ומשך הגעה לא קבוע.

(2) מועסקים העובדים ביישוב אחד, שמשך ההגעה שלהם לעבודה הוא רבע שעה או יותר.

**הערה:** הנתונים בסוגריים מעידים על כך שרמת המיהמנות של האומדנים נמוכה ויש להביא זאת בחשבון בשימוש בנתונים.

## בני 20 ומעלה על-פי ממצאי הסקר החברתי 2015

**לוח 12. שימוש במחשב ובאינטרנט, כולל דואר אלקטרוני,  
בערים שבהן 100,000 תושבים ויותר**

משתמשים באינטרנט (1)				משתמשים במחשב (1)	סך הכל	
לדואר אלקטרוני	לחיפוש מידע	באמצעות טלפון נייד	סך הכל (2)			
<i>אחוז מסך הכל</i>					<i>אלפים</i>	
<b>65.3</b>	<b>72.4</b>	<b>69.4</b>	<b>77.4</b>	<b>72.0</b>	<b>5,274.3</b>	<b>סך הכל ארצי</b>
65.9	71.4	67.4	76.6	73.0	2,375.6	סך הכל בערים שבהן 100,000 תושבים ויותר
61.4	72.9	68.1	76.2	69.3	149.7	אשדוד
55.7	71.3	67.0	75.1	69.7	89.5	אשקלון
65.7	73.0	69.2	77.1	73.2	134.6	באר שבע
42.7	43.4	(26.7)	53.1	66.2	87.5	בני ברק
59.5	67.0	61.7	69.9	61.4	102.9	בת ים
67.7	79.1	74.5	80.9	74.9	130.6	חולון
71.8	81.0	71.2	83.5	81.5	204.5	חיפה
58.4	59.8	58.7	69.1	62.3	493.4	ירושלים
49.0	57.9	51.3	61.2	61.7	139.7	נתניה
78.0	84.5	80.4	87.4	83.9	149.6	פתח תקווה
71.6	69.7	72.0	81.3	78.7	176.0	ראשון לציון
79.3	83.1	75.2	84.8	81.6	75.6	רחובות
70.4	76.4	70.1	79.4	77.3	110.9	רמת גן
80.1	83.3	82.6	87.1	84.1	331.0	תל אביב-יפו

(1) בשלושת החודשים האחרונים.

(2) באמצעות מחשב או טלפון נייד.

**הערה:** הנתונים בסוגריים מעידים על כך שרמת המיהמנות של האומדנים נמוכה  
ויש להביא זאת בחשבון בשימוש בנתונים.

## בני 20 ומעלה על-פי ממצאי הסקר החברתי 2015

**לוח 13. שביעות רצון משירותי איסוף אשפה באזור המגורים,  
בערים שבהן 100,000 תושבים ויותר**

לא מרוצים (3)	מרוצים (2)	סך הכל (1)	
<i>אחוז מסך הכל</i>		<i>אלפים</i>	
29.4	70.0	5,274.3	<b>סך הכל ארצי</b>
31.9	67.4	2,375.6	סך הכל בערים שבהן 100,000 תושבים ויותר
36.4	62.5	149.7	אשדוד
27.6	70.3	89.5	אשקלון
37.6	62.4	134.6	באר שבע
37.7	62.3	87.5	בני ברק
40.2	59.8	102.9	בת ים
36.6	62.1	130.6	חולון
29.0	69.8	204.5	חיפה
45.6	53.6	493.4	ירושלים
(19.4)	80.6	139.7	נתניה
24.0	75.7	149.6	פתח תקווה
(15.2)	83.4	176.0	ראשון לציון
(22.9)	76.5	75.6	רחובות
26.3	73.1	110.9	רמת גן
25.9	73.6	331.0	תל אביב-יפו

(1) כולל לא ידוע.

(2) השיבו "מרוצה מאוד" או "מרוצה".

(3) השיבו "לא כל כך מרוצה" או "בכלל לא מרוצה".

**הערה:** הנתונים בסוגריים מעידים על כך שרמת המיהמנות של האומדנים נמוכה ויש להביא זאת בחשבון בשימוש בנתונים.

## בני 20 ומעלה על-פי ממצאי הסקר החברתי 2015

לוח 14. אמצעי הגעה לעבודה, בערים שבהן 100,000 תושבים ויותר

	רכב פרטי (2)	סך הכל (1)	
תחבורה ציבורית (3) או אמצעי אחר (4)	אחוז מסך הכל		אלפים
39.2	57.2	3,472.3	סך הכל ארצי
45.2	51.5	1,559.5	סך הכל בערים שבהן 100,000 תושבים ויותר
49.5	47.8	103.8	אשדוד
43.0	55.0	59.9	אשקלון
43.3	55.3	84.3	באר שבע
78.4	(21.6)	43.2	בני ברק
49.2	49.1	60.6	בת ים
44.8	53.2	92.9	חולון
45.4	49.4	144.9	חיפה
48.6	47.1	273.0	ירושלים
45.1	50.9	88.0	נתניה
31.6	67.8	113.6	פתח תקווה
39.7	59.5	124.5	ראשון לציון
(38.7)	58.7	51.7	רחובות
36.4	62.8	77.4	רמת גן
47.1	45.4	241.7	תל אביב-יפו

(1) כולל לא ידוע ומועסקים העובדים מהבית.

(2) ברכב פרטי או מסחרי, כולל אופנוע, קטנוע וכד'.

(3) באוטובוס ציבורי, במונית שרות, או ברכבת.

(4) בהסעה מאורגנת, באופניים, ברגל, או בדרך אחרת.

**הערה:** הנתונים בסוגריים מעידים על כך שרמת המיהמנות של האומדנים נמוכה ויש להביא זאת בחשבון בשימוש בנתונים.

## בני 20 ומעלה על-פי ממצאי הסקר החברתי 2015

**לוח 15. שביעות רצון ממצב הכבישים והמדרכות באזור המגורים,  
בערים שבהן 100,000 תושבים ויותר**

לא מרוצים (3)	מרוצים (2)	סך הכל (1)	
אחוז מסך הכל		אלפים	
44.3	55.4	5,274.3	<b>סך הכל ארצי</b>
42.7	57.0	2,375.6	סך הכל בערים שבהן 100,000 תושבים ויותר
32.5	66.7	149.7	אשדוד
40.0	60.0	89.5	אשקלון
28.4	71.6	134.6	באר שבע
66.2	33.8	87.5	בני ברק
46.5	53.5	102.9	בת ים
34.1	65.9	130.6	חולון
53.6	45.9	204.5	חיפה
60.7	39.2	493.4	ירושלים
19.3	80.7	139.7	נתניה
46.4	53.2	149.6	פתח תקווה
26.3	72.8	176.0	ראשון לציון
48.7	51.3	75.6	רחובות
45.3	53.6	110.9	רמת גן
30.9	68.5	331.0	תל אביב-יפו

(1) כולל לא ידוע.

(2) השיבו "מרוצה מאוד" או "מרוצה".

(3) השיבו "לא כל כך מרוצה" או "בכלל לא מרוצה".

**הערה:** הנתונים בסוגריים מעידים על כך שרמת המיהמנות של האומדנים נמוכה ויש להביא זאת בחשבון בשימוש בנתונים.

# תרשימים



# 1. מקבלי דמי אבטלה בעיריות, לפי מין

2015

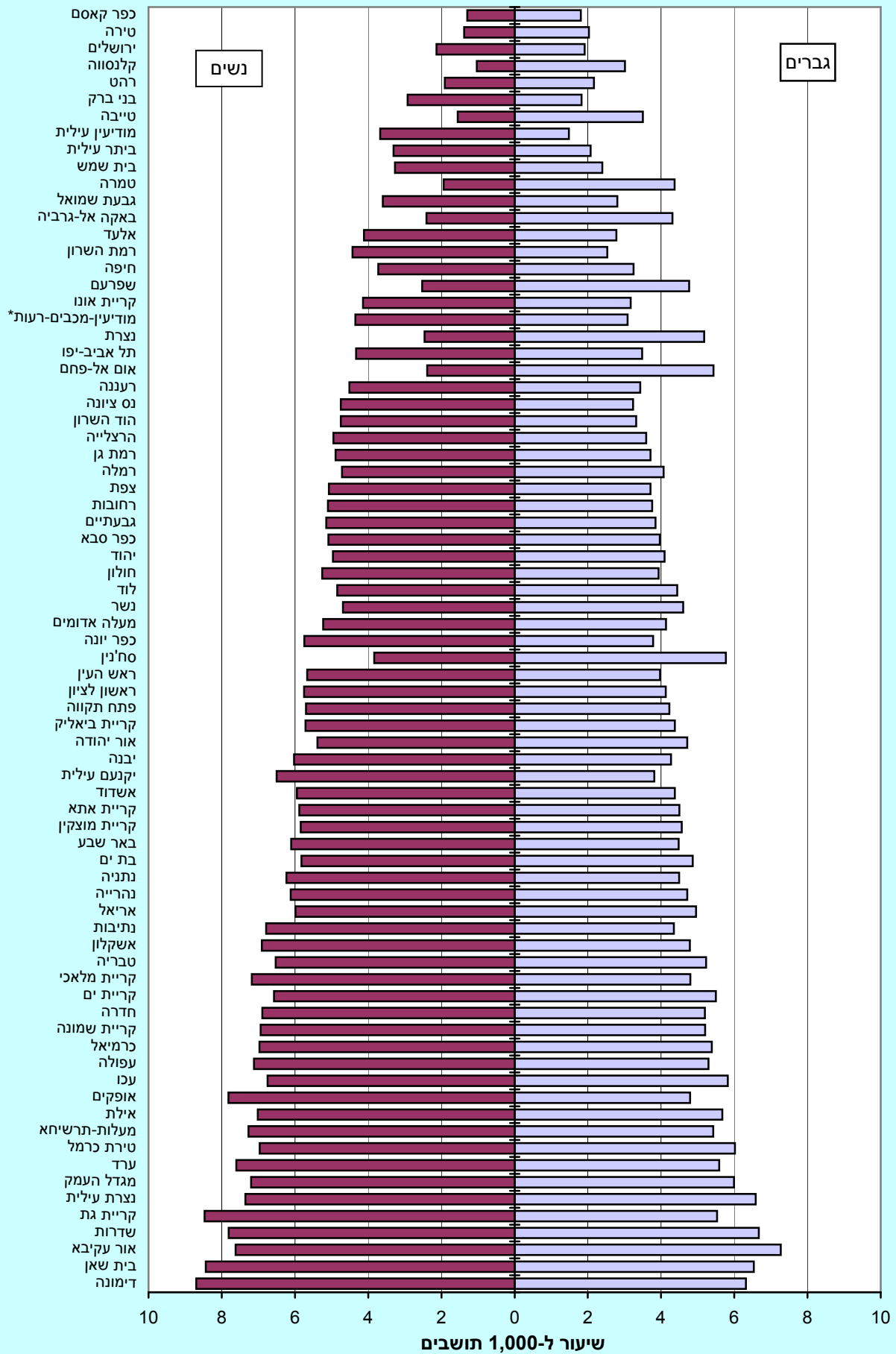

## 2. ממוצע תלמידים לכיתה, לפי דרג חינוך בעירויות 2015

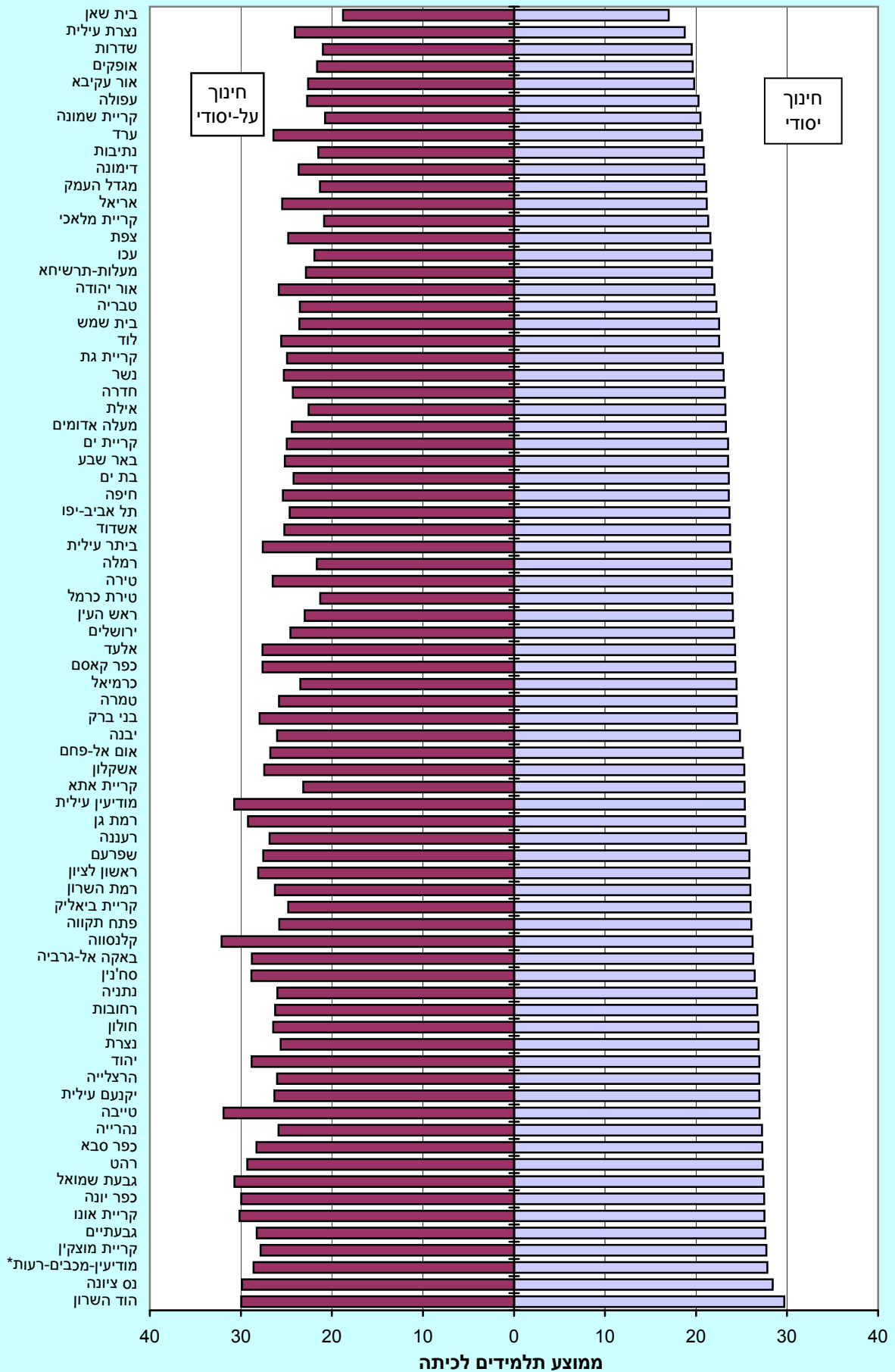

### 3. תאונות דרכים עם נפגעים (ת"ד) בעיריות

2015

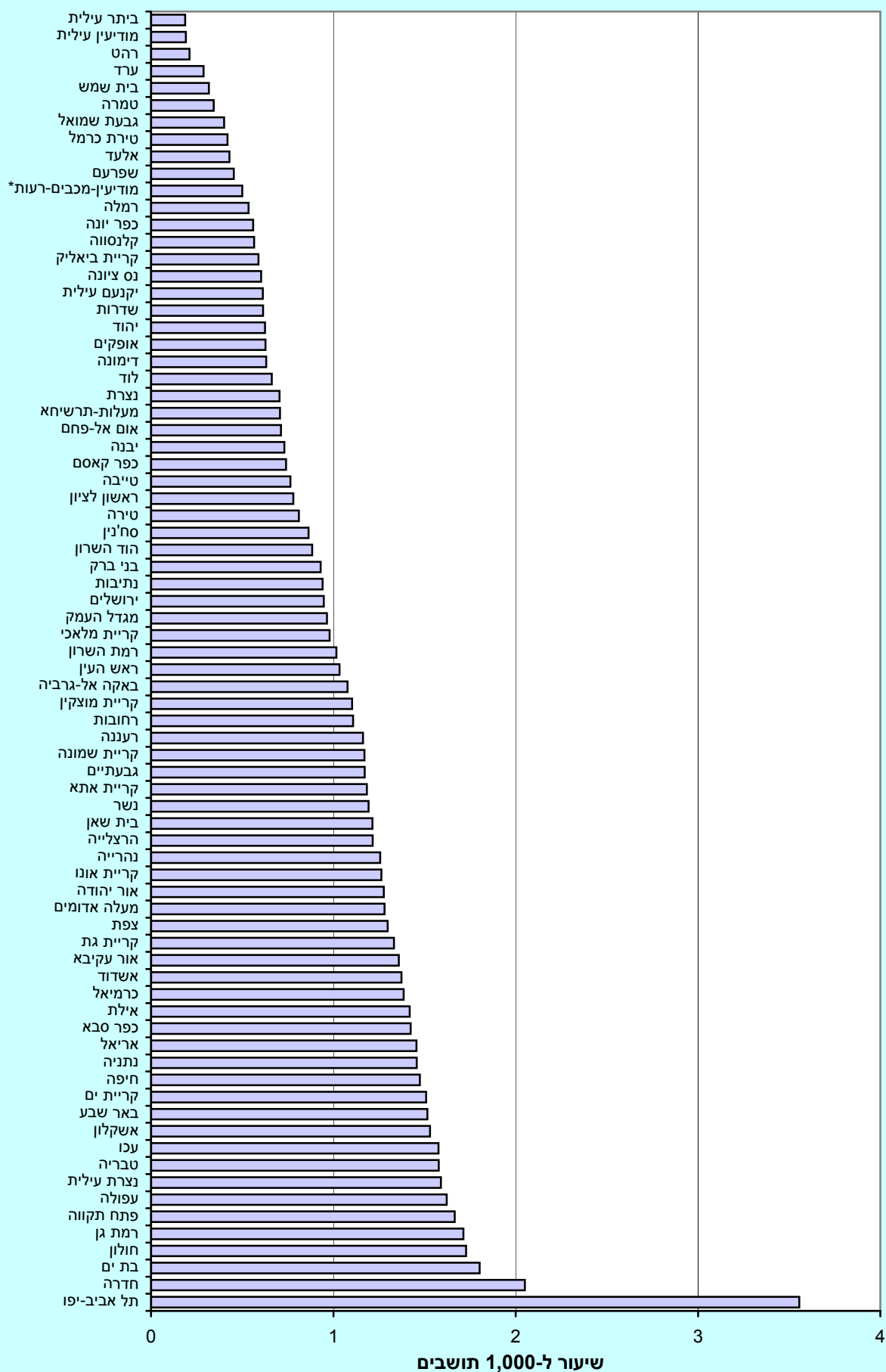

#### 4. הכנסות סופיות והוצאות בתקציב הרגיל בעיריות מדורג לפי הכנסות עצמיות 2015

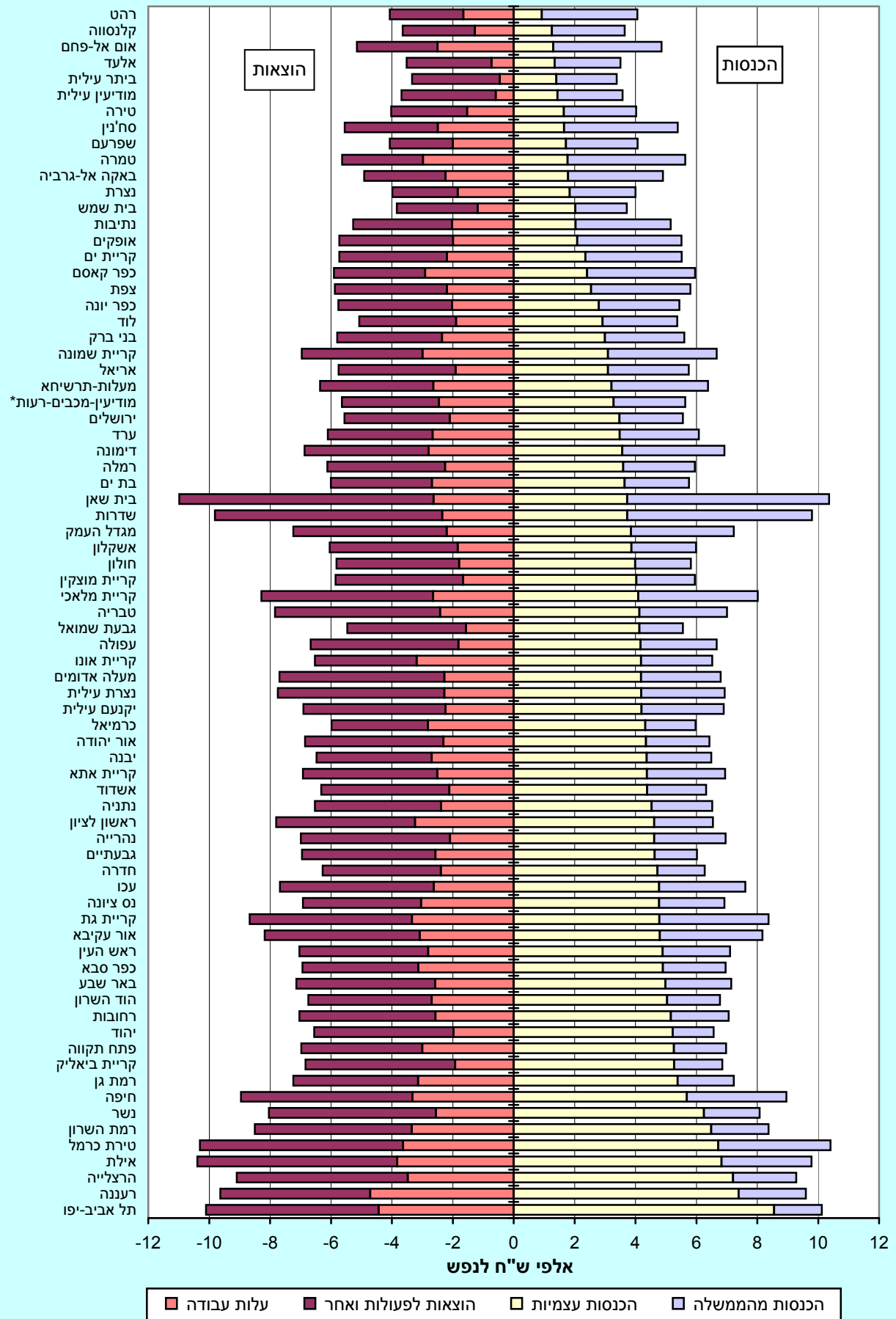

## 5. ארנונה כללית ומענק כללי לאיזון בעיריות

2015

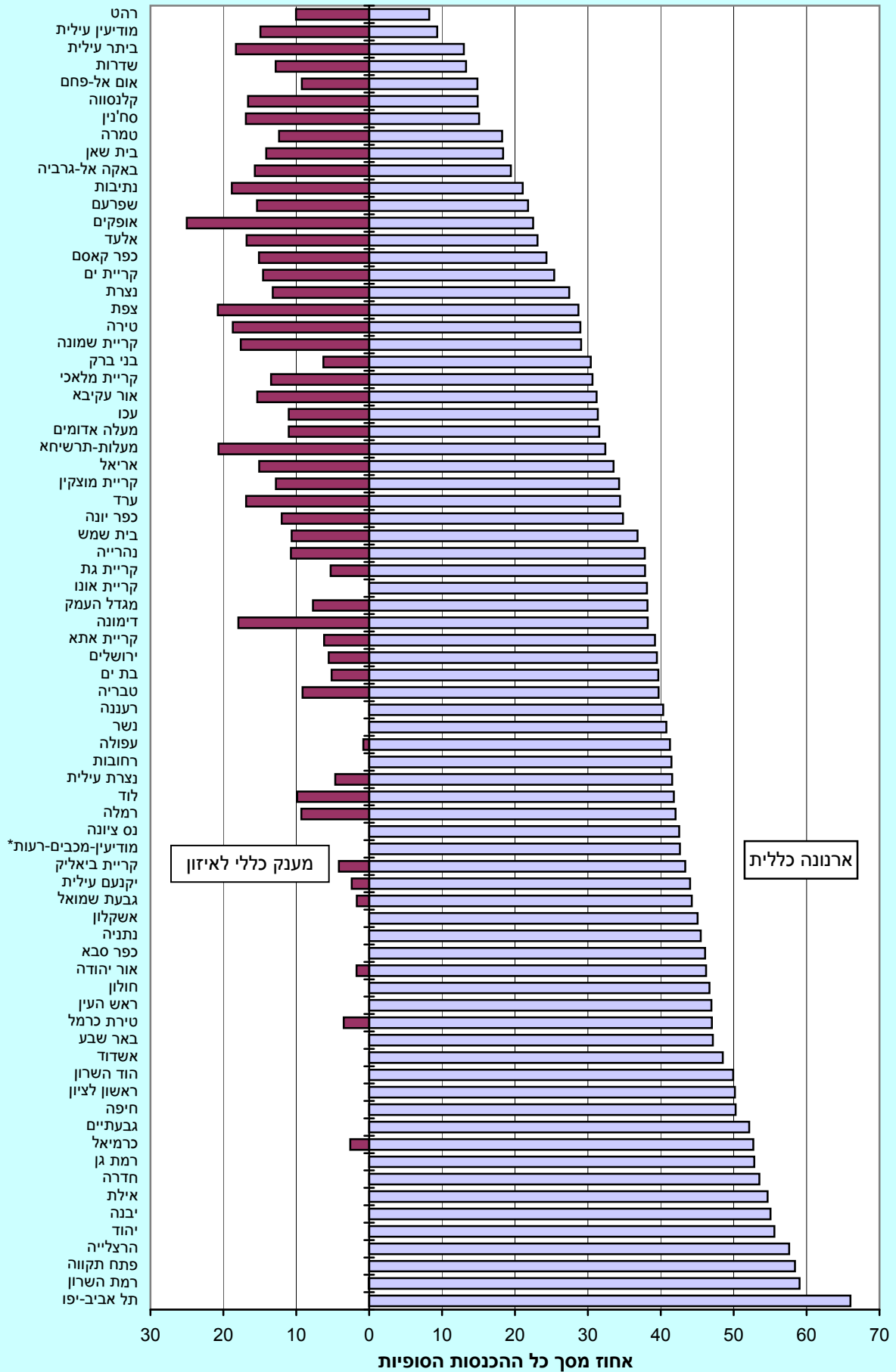

6. עודף/גירעון תקציבי מסך כל ההכנסות הסופיות בעיריות  
2015

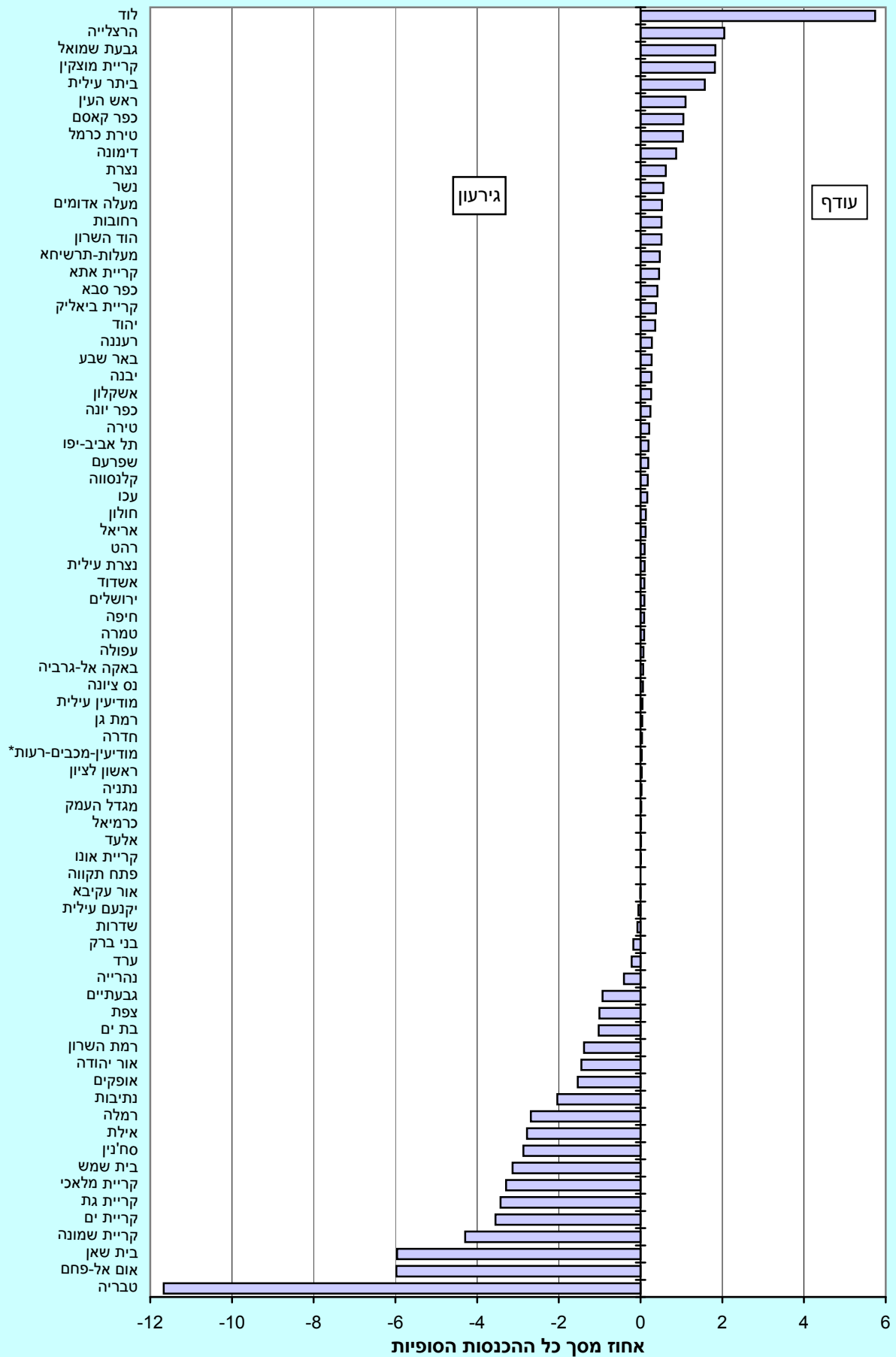

7. עודף/גירעון תקציבי בעיריות  
2015

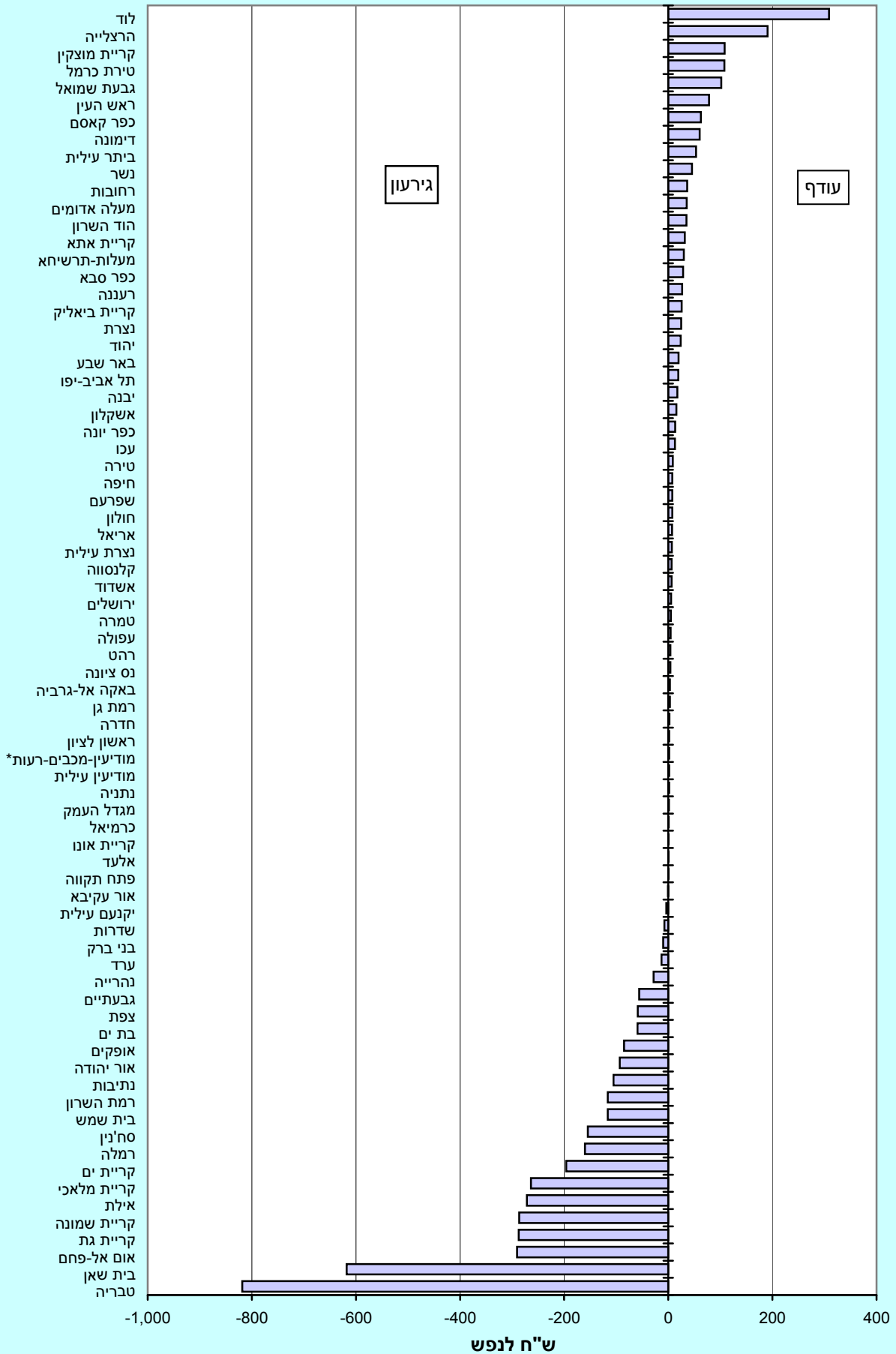

**ביצוע התקציב הרגיל של הרשויות המקומיות, 2015**  
**לפי אשכול חברתי-כלכלי ב-2013**

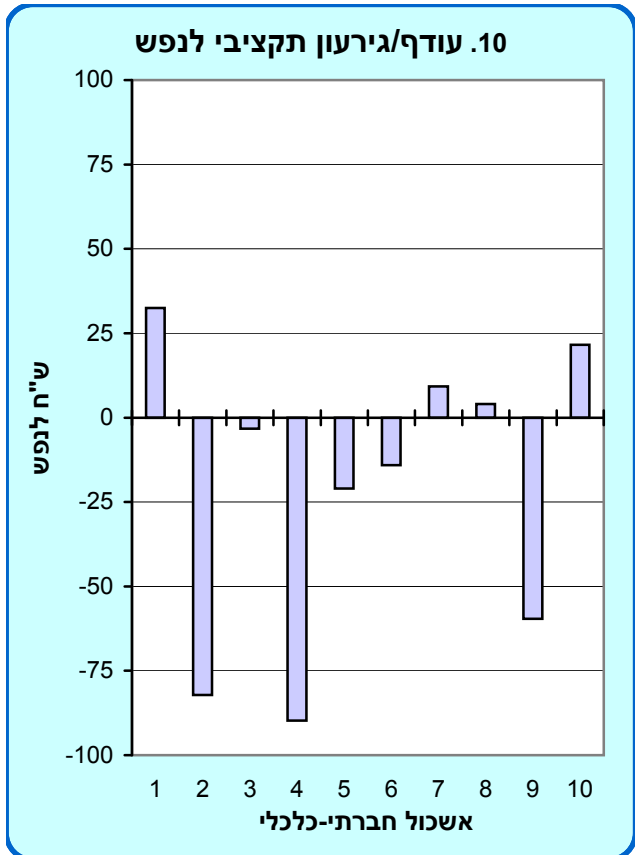
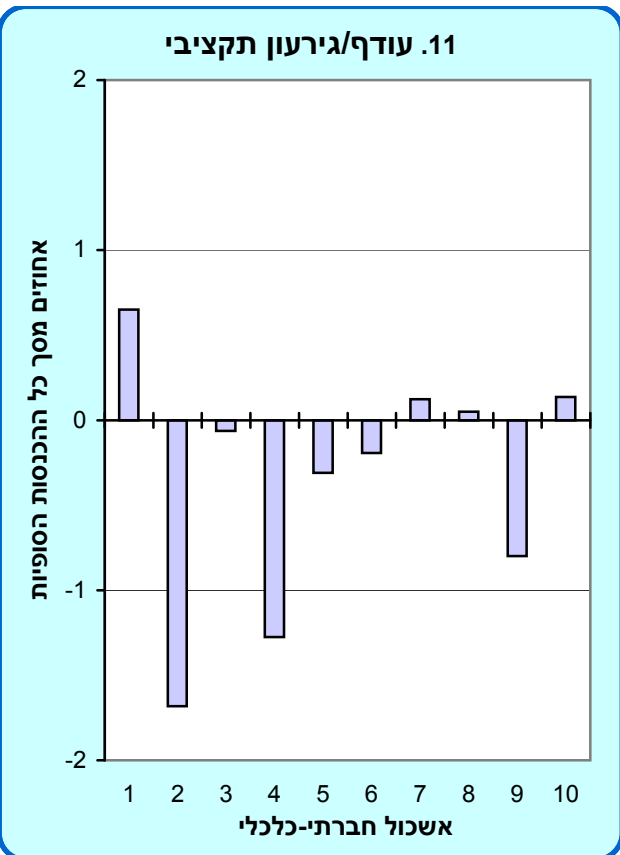
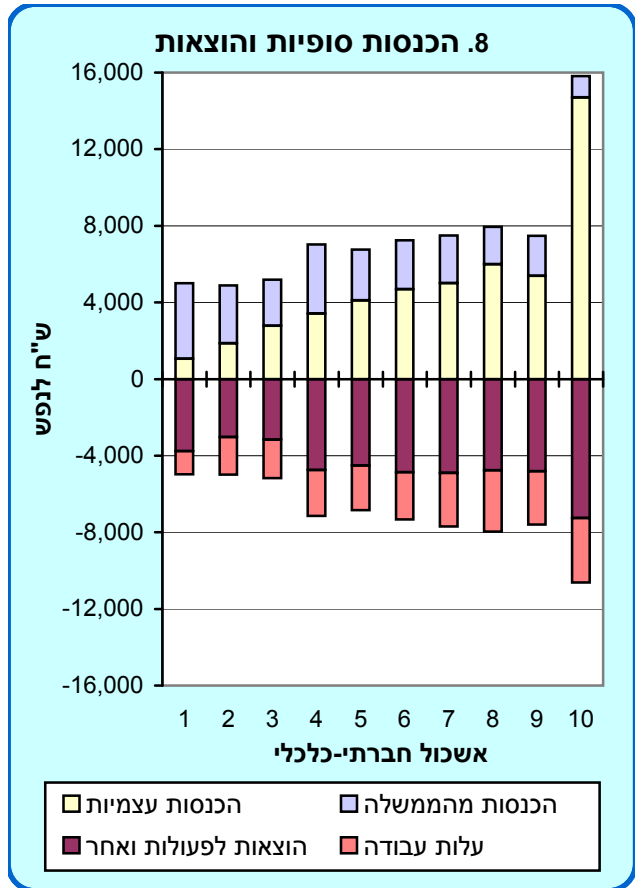
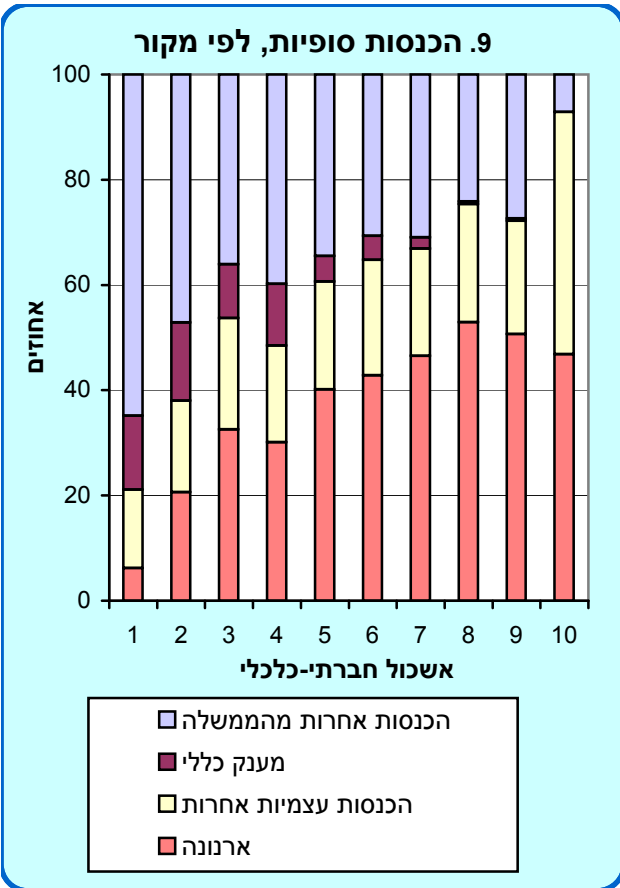

# מפה



# מדינת ישראל

## אחוז ההכנסות העצמיות

### בתקציב העיריות והמועצות המקומיות

#### 2015

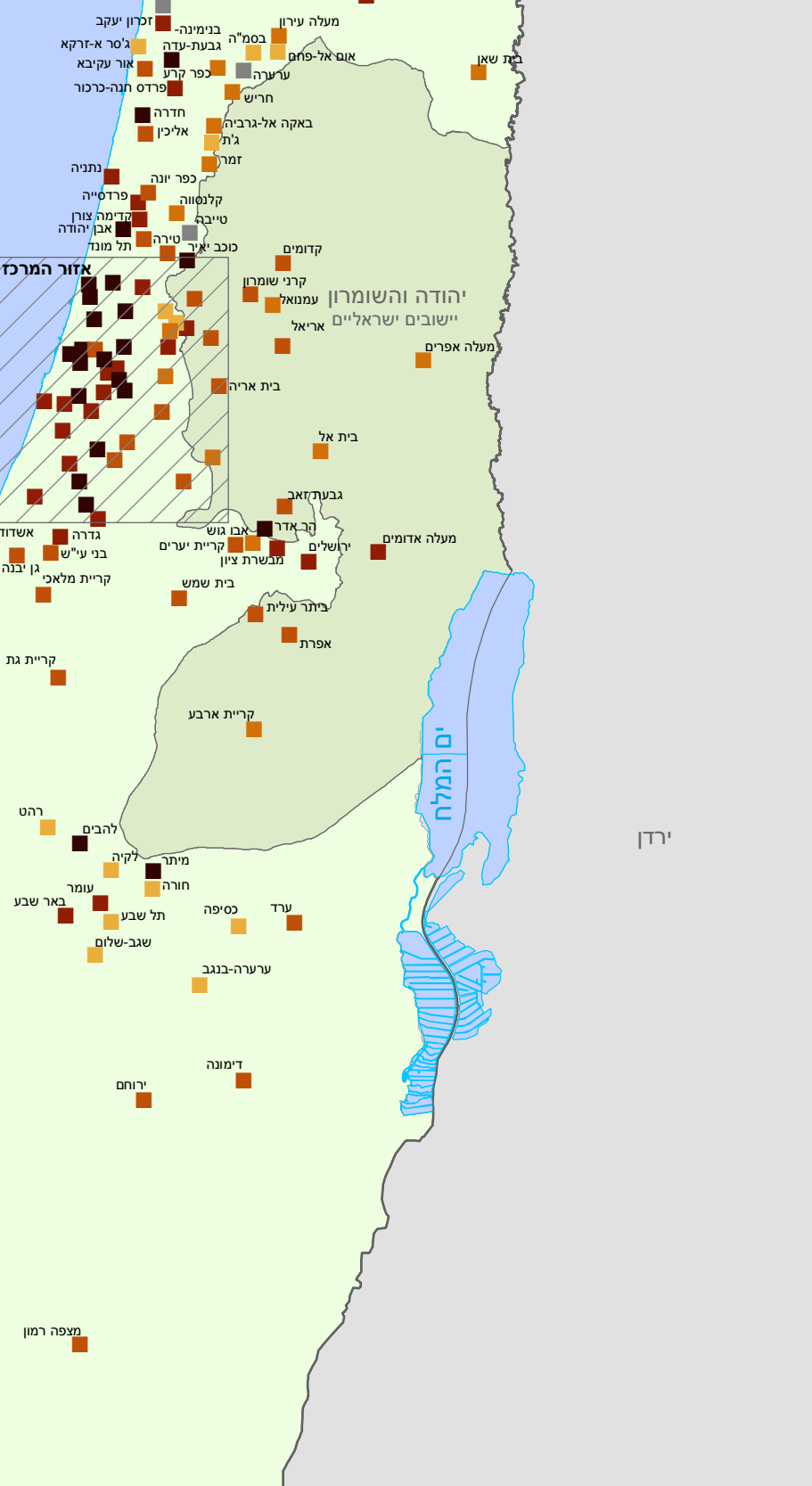
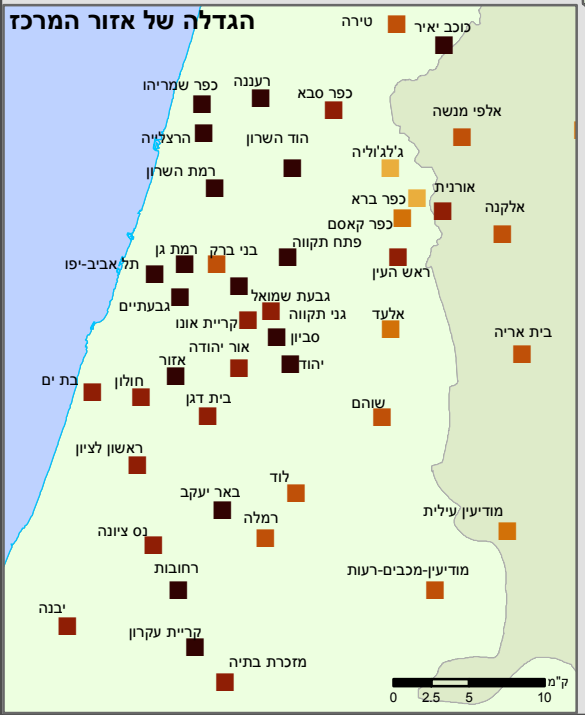
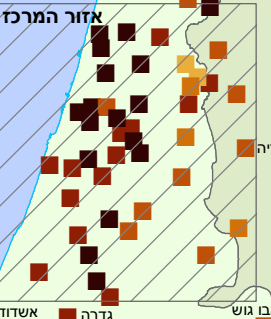
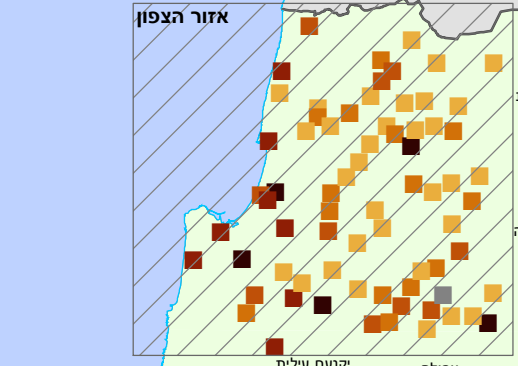
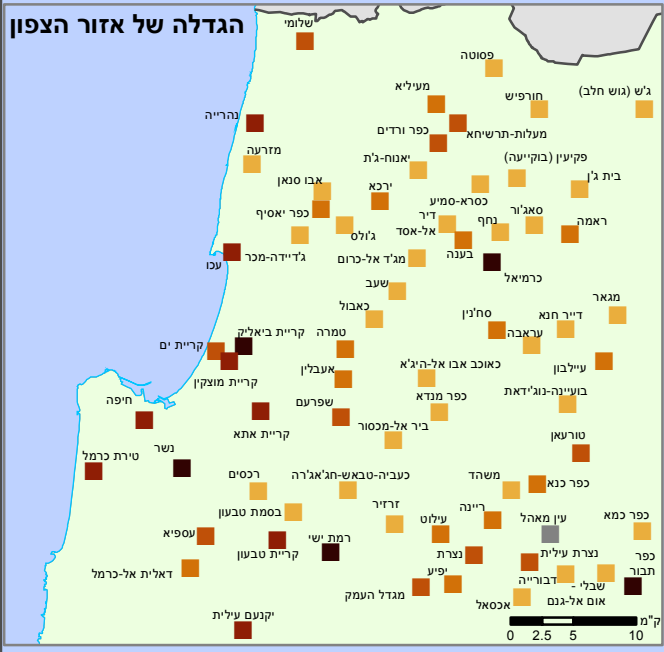

אחוז ההכנסות העצמיות  
מסך כל ההכנסות הסופיות  
בתקציב הרגיל

- עד 30.0
- 30.1-40.0
- 40.1-60.0
- 60.1-70.0
- +70.1
- ללא נתונים



# נספחים



## נספח א. איגודי ערים והרשויות המקומיות המאוגדות בהם, לפי שירות, 2015

הרשויות המקומיות המאוגדות באיגוד הערים	השירות ושם האיגוד
<b>ביוב ומים</b>	
<p>אור יהודה, בני ברק, בת ים, גבעת שמואל, גבעתיים, חולון, פתח תקווה, קריית אונן, ראש העין, ראשון לציון, רמת גן, תל אביב-יפו אזור, גני תקווה</p> <p>מועצות מקומיות:</p>	<p>1. אזור דן (ביוב) - איגודן</p>
<p>חיפה, טירת כרמל, נשר, קריית אתא, קריית ביאליק, קריית ים, קריית מוצקין, שפרעם</p> <p>עיריות:</p>	<p>2. אזור חיפה (ביוב)</p>
<p>שדרות שער הנגב</p> <p>עיריות:</p> <p>מועצות אזוריות:</p>	<p>3. אזור שדרות ושער הנגב (ביוב)</p>
<p>כרמיאל בענה, דייר אל-אסד, מג'ד אל-כרום, נחף, סאג'ור, שעב משגב</p> <p>עיריות:</p> <p>מועצות מקומיות:</p> <p>מועצות אזוריות:</p>	<p>4. אזור כרמיאל (ביוב)</p>
<p>נס ציונה, רחובות מזכרת בתיה, קריית עקרון</p> <p>עיריות:</p> <p>מועצות מקומיות:</p>	<p>5. שפלת יהודה (ביוב)</p>
<p>טייבה, טירה כוכב יאיר דרום השרון</p> <p>עיריות:</p> <p>מועצות מקומיות:</p> <p>מועצות אזוריות:</p>	<p>6. דרום השרון המזרחי (ביוב)</p>
<b>תברואה</b>	
<p>אור יהודה, יהוד, לוד, רמלה באר יעקב, בית דגן גזר, עמק לוד</p> <p>עיריות:</p> <p>מועצות מקומיות:</p> <p>מועצות אזוריות:</p>	<p>1. אזור אילון (ביוב, הדברת יתושים וסילוק אשפה)</p>
<p>צפת, קריית שמונה ג'ש (גוש חלב), חצור הגלילית, טובא-זנגרייה, יסוד המעלה, מטולה, קצרין, ראש פינה גולן, הגליל העליון, מבואות החרמון, מרום הגליל</p> <p>עיריות:</p> <p>מועצות מקומיות:</p> <p>מועצות אזוריות:</p>	<p>2. אזור גליל מזרחי וגולן (פסולת מוצקה)</p>
<p>גבעת שמואל, הוד השרון, כפר סבא, כפר קאסם, פתח תקווה, ראש העין גלג'וליה, גני תקווה, כפר ברא דרום השרון</p> <p>עיריות:</p> <p>מועצות מקומיות:</p> <p>מועצות אזוריות:</p>	<p>3. אזור השרון (תברואה)</p>
<p>בני ברק, בת ים, גבעתיים, חולון, רמת גן, תל אביב-יפו</p> <p>עיריות:</p>	<p>4. אזור דן (תברואה וסילוק אשפה)</p>
<p>נתניה, רעננה אבן יהודה, זמר, כפר יונה, פרדסייה, קדימה-צורן, תל מונד חוף השרון, לב השרון, עמק חפר</p> <p>עיריות:</p> <p>מועצות מקומיות:</p> <p>מועצות אזוריות:</p>	<p>5. השרון הצפוני (תברואה)</p>

## נספח א. איגודי ערים והרשויות המקומיות המאוגדות בהם, לפי שירות, 2015 (המשך)

הרשויות המקומיות המאוגדות באיגוד הערים	השירות ושם האיגוד	
<b>שירות וטרינרי/בתי מטבחים</b>		
<p>אור עקיבא, באקה אל-גרביה בנימינה-גבעת עדה*, ג'סר א-זרקא, ג'ת, זכרון יעקב, ערערה, פורידיס, פרדס חנה-כרכור אלונה, מנשה</p> <p>בני ברק, גבעת שמואל, גבעתיים, קריית אונו אור יהודה, אזור, גני תקווה, סביון*, שוהם דרום השרון</p> <p>חולון, תל אביב-יפו</p>	<p>עיריות: מועצות מקומיות: מועצות אזוריות:</p> <p>עיריות: מועצות מקומיות: מועצות אזוריות:</p> <p>עיריות:</p>	<p>1. אזור השומרון (שירות וטרינרי, בית מטבחים)</p> <p>2. אזור גוש דן (שירות וטרינרי)</p> <p>3. אזור תל אביב-יפו, חולון (שירות וטרינרי, בית מטבחים)</p>
<b>איכות הסביבה</b>		
<p>אשדוד בני ע"ש, גדרה, גן יבנה ברנר, גדרות, חבל יבנה, נחל שורק</p> <p>אשקלון, קריית גת, קריית מלאכי, שדרות באר טוביה, חוף אשקלון, יואב, לכיש, שער נגב, שפיר</p> <p>כרמיאל, מעלות-תרשיחא, נהרייה, עכו אבו סנאן, ג'ולס, יאנוח-ג'ת, כפר ורדים, כפר יאסיף, מגדל תפן (מועצה תעשייתית), מזרעה, מעיליא, שלומי מטה אשר, מעלה יוסף, משגב</p> <p>אור עקיבא, באקה אל-גרביה, חדרה, נתניה אליכין, בנימינה-גבעת עדה*, ג'סר א-זרקא, ג'ת, זכרון יעקב, כפר יונה, פורידיס, פרדס חנה-כרכור, פרדסייה אלונה, חוף הכרמל, מגידו, מנשה, עמק חפר</p> <p>חיפה, נשר, קריית אתא, קריית ביאליק, קריית ים, קריית מוצקין קריית טבעון, רכסים זבולון</p> <p>אריאל, מודיעין עילית אורנית, אלפי מנשה, אלקנה, בית אל, בית אריה, גבעת זאב, מעלה אפרים, עמנואל, קדומים, קרני שומרון מטה בנימין, ערבות הירדן, שומרון</p> <p>ביתר עילית, מעלה אדומים אפרת, הר אדר, קריית ארבע גוש עציון, הר חברון, מגילות ים המלח</p> <p>סח'נין בועיינה-נוג'ידאת, דייר-חנה, כאוכב אבו אל-היג'א, עיילבון, עראבה</p> <p>יבנה, נס ציונה, רחובות מזכרת בתיה, קריית עקרון גן רווה</p> <p>טירה, כפר קאסם ג'לג'וליה, כפר ברא, קלנסווה</p>	<p>עיריות: מועצות מקומיות: מועצות אזוריות:</p> <p>עיריות: מועצות מקומיות: מועצות אזוריות:</p> <p>עיריות: מועצות מקומיות: מועצות אזוריות:</p> <p>עיריות: מועצות מקומיות: מועצות אזוריות:</p> <p>עיריות: מועצות מקומיות: מועצות אזוריות:</p> <p>עיריות: מועצות מקומיות: מועצות אזוריות:</p> <p>עיריות: מועצות מקומיות: מועצות אזוריות:</p> <p>עיריות: מועצות מקומיות: מועצות אזוריות:</p> <p>עיריות: מועצות מקומיות: מועצות אזוריות:</p> <p>עיריות: מועצות מקומיות: מועצות אזוריות:</p>	<p>1. אשדוד-יבנה</p> <p>2. נפת אשקלון</p> <p>3. הגליל המערבי</p> <p>4. שרון-כרמל(1)</p> <p>5. כוללני אזור חיפה</p> <p>6. אזור השומרון</p> <p>7. אזור יהודה</p> <p>8. אזור אגן בית נטופה</p> <p>9. דרום יהודה</p> <p>10. אזור המשולש הדרומי</p>

## נספח א. איגודי ערים והרשויות המקומיות המאוגדות בהם, לפי שירות, 2015 (המשך)

הרשויות המקומיות המאוגדות באיגוד הערים		השירות ושם האיגוד	
<b>חינוך</b>			
בני עי"ש, גדרה, גן יבנה, מזכרת בתיה גדרות	מועצות מקומיות: מועצה אזורית:	אזור גדרה-גדרות-מזכרת בתיה (חינוך על-יסודי)	.1
לוד, רמלה	עיריות:	אזור רמלה-לוד (חינוך על- יסודי)	.2
בנימינה-גבעת עדה*, זכרון יעקב, פרדס חנה-כרכור אלונה	מועצות מקומיות: מועצות אזוריות:	אזור השומרון (חינוך על- יסודי)	.3
חיפה, טירת כרמל, נשר, קריית ביאליק, קריית ים, קריית מוצקין קריית טבעון, רכסים	עיריות: מועצות מקומיות:	אזור חיפה (חינוך מיוחד)	.4
<b>בריאות</b>			
כרמיאל, מעלות-תרשיחא, נהרייה, עכו אבו סנאן, בועיינה-נוג'ידאת, בית ג'ן, בענה, גדי'ידה- מכר, ג'ולס, דייר אל-אסד, חורפיש, יאנוח-ג'ת, ירכא, כסרא-סמיע, כפר יאסיף, מג'ד אל-כרום, מגדל תפן (מועצה תעשייתית), מעיליא, פסוטה, פקיעין (בוקייעה), ראמה, שלומי מטה אשר, מעלה יוסף	עיריות: מועצות מקומיות:  מועצות אזוריות:	אזור הגליל המערבי (בתי חולים)	.1

\* שם זמני.

(1) שינוי שם איגוד ערים: "תחנת כוח חדרה" שונה ל"שרון-כרמל".

## נספח ב. ועדות תכנון ובנייה, 2015

הרשויות המקומיות המקבלות את שירותי הוועדה			שם הוועדה	סמל הוועדה
מועצות מקומיות	מועצות אזוריות	עיריות		
		ירושלים	ירושלים	101
		בית שמש	בית שמש	102
	מטה יהודה		מטה יהודה	151
אבו גוש, מבשרת ציון, קריית יערים			הראל	152
מזרעה	מטה אשר		חבל אשר	201
	עמק המעיינות		עמק המעיינות	202
		בית שאן	בית שאן	203
	הגלבוע		הגלבוע	204
	משגב		משגב	205
	הגליל התחתון		הגליל התחתון	206
		טבריה	טבריה	207
		כרמיאל	כרמיאל	208
	מרום הגליל		מרום הגליל	209
		נהרייה	נהרייה	210
		נצרת	נצרת	211
		נצרת עילית	נצרת עילית	212
		עכו	עכו	213
	עמק הירדן		עמק הירדן	214
		עפולה	עפולה	215
		צפת	צפת	216
		קריית שמונה	קריית שמונה	217
	גולן		גולן	219
קצרין			קצרין	220
		מגדל העמק	מגדל העמק	221
		יקנעם עילית	יקנעם עילית	222
		מעלות תרשיחא	מעלות תרשיחא	223
בועינה-נוג'ידאת, דבורייה, טורעאן, יבנאל, כפר כמא, כפר תבור, מגאר, מגדל, עיילבון, שבלי - אום אל-גנם	אל-בטוף, בוסתן אל-מרג'		הגליל המזרחי	251
אבו סנאן, ג'דידה-מכר, ג'ולס, ירכא, כפר יאסיף			הגליל המרכזי	252
	הגליל העליון, מבואות החרמון		הגליל העליון	253
זרזיר, כעביה-טבאש-חג'אג'רה	מגידו, עמק יזרעאל		יזרעאלים	254
יאנוח-ג'ת, כסרא-סמיע, כפר ורדים, מגדל תפן (תעשייתית), שלומי	מעלה יוסף		מעלה הגליל	255
בוקעאתא, מג'דל שמש, מסעדה, ע'ג'ר, עין קנייא			מעלה חרמון	256
אכסאל, בסמת טבעון, יפיע, כפר כנא, משהד, עילוט, עין מאהל, ריינה, רמת ישי			מבוא העמקים	257
בית ג'ן, ג'ש (גוש חלב), חורפיש, מעיליא, פסוטה, פקיעין (בוקיעה)			מעלה נפתלי	258
חצור הגלילית, טובא-זנגרייה, יסוד המעלה, מטולה, ראש פינה			אצבע הגליל	259
בענה, דייר אל-אסד, מג'ד אל-כרום, נחף, סאג'ור, ראמה			בקעת בית הכרם	260

## נספח ב. ועדות תכנון ובנייה, 2015 (המשך)

הרשויות המקומיות המקבלות את שירותי הוועדה			שם הוועדה	סמל הוועדה
מועצות מקומיות	מועצות אזוריות	עיריות		
אעבלין, ביר אל-מכסור, כאוכב אבו אל-היג'א, כפר מנדא		שפרעם	גבעת אלונים	261
דייר חנא, עראבה		סח'נין	לב הגליל	262
כאבול, שעב		טמרה	שפלת הגליל	263
	זבולון		זבולון	301
		חדרה	חדרה	302
	חוף הכרמל		חוף הכרמל	303
		חיפה	חיפה	304
		קריית אתא	קריית אתא	305
קריית טבעון			קריית טבעון	306
חריש			חריש	307
פרדס חנה-כרכור			פרדס חנה-כרכור	308
	אלונה, מנשה		מנשה-אלונה	351
		קריית ביאליק, קריית ים, קריית מוצקין	קריות	352
בנימינה-גבעת עדה*, ג'סר א-זרקא, זכרון יעקב, פוריידים		אור עקיבא	שומרון	353
בסמ"ה, ג'ת, כפר קרע, מעלה עירון, ערערה		אום אל-פחם, באקה אל-גרביה	עירון	354
רכסים		טירת כרמל, נשר	מורדות הכרמל	355
דאלית אל-כרמל, עספיא			רכס הכרמל	356
	חוף השרון		חוף השרון	401
		טייבה	טייבה	402
		טירה	טירה	403
		יבנה	יבנה	404
		כפר סבא	כפר סבא	405
		לוד	לוד	406
		נס ציונה	נס ציונה	407
		נתניה	נתניה	408
	עמק חפר		עמק חפר	409
		פתח תקווה	פתח תקווה	410
		יהוד	יהוד-נווה אפרים	411
	לב השרון		לב השרון	412
		ראשון לציון	ראשון לציון	413
		רחובות	רחובות	414
		רמלה	רמלה	415
		רעננה	רעננה	416
	דרום השרון		דרום השרון	417
		ראש העין	ראש העין	418
		מודיעין-מכבים-רעות*	מודיעין-מכבים-רעות*	420
שוהם			שוהם	421
		אלעד	אלעד	422
		הוד השרון	הוד השרון	423
	חבל מודיעין		חבל מודיעין	424
	עמק לוד		עמק לוד	425

## נספח ב. ועדות תכנון ובנייה, 2015 (המשך)

הרשויות המקומיות המקבלות את שירותי הוועדה			שם הוועדה	סמל הוועדה
מועצות מקומיות	מועצות אזוריות	עיריות		
	גזר		גזר	426
		גבעת שמואל	גבעת שמואל	427
	גלג'וליה, כפר ברא	כפר קאסם	קסם	451
	בני עי"ש, גדרה, גן יבנה, מזכרת בתיה, קריית עקרון		זמורה	453
	באר יעקב, בית דגן, גני תקווה, כוכב יאיר, סביון*		מצפה אפק	455
	ברנר, גדרות, גן רווה, חבל יבנה, נחל שורק		שורקות	456
	אבן יהודה, אליכין, כפר יונה, פרדסייה, קדימה-צורן, תל מונד		שרונים	457
	זמר	קלנסווה	מזרח השרון	458
		בני ברק	בני ברק	501
		בת ים	בת ים	502
		גבעתיים	גבעתיים	503
	כפר שמריהו	הרצלייה	הרצלייה	504
		חולון	חולון	505
		רמת גן	רמת גן	506
		תל אביב-יפו	תל אביב-יפו	507
		קריית אונו	קריית אונו	508
	אזור	אור יהודה	אור יהודה-אזור	552
	חוף השרון (חלק שטח גליל ים)	רמת השרון	רמת השרון	553
		אופקים	אופקים	601
		אילת	אילת	602
		אשדוד	אשדוד	603
		אשקלון	אשקלון	604
		באר שבע	באר שבע	605
		קריית גת	קריית גת	606
		דימונה	דימונה	607
	חבל אילות		חבל אילות	608
		נתיבות	נתיבות	609
		ערד	ערד	610
		שדרות	שדרות	611
	ירוחם		ירוחם	612
	מצפה רמון		מצפה רמון	613
	עומר		עומר	614
	מיתר		מיתר	615
	באר טוביה		באר טוביה	616
		קריית מלאכי	קריית מלאכי	617
		רהט	רהט	618
	להבים		להבים	619
	רמת נגב		רמת נגב	620
	רמת חובב (תעשייתית)		רמת חובב	621
	אל קסום, נווה מדבר		אבו בסמה	624
	בני שמעון		בני שמעון	625

## נספח ב. ועדות תכנון ובנייה, 2015 (המשך)

הרשויות המקומיות המקבלות את שירותי הוועדה			שם הוועדה	סמל הוועדה
מועצות מקומיות	מועצות אזוריות	עיריות		
	שפיר		שפיר	631
	יאב		יאב	632
	חוף אשקלון		חוף אשקלון	633
	לכיש		לכיש	634
	אשכול, מרחבים, שדות נגב, שער הנגב		נגב מערבי	651
חורה, כסיפה, לקיה, ערערה-בנגב, שגב-שלום, תל שבע			נגב מזרחי	652
	תמר		תמר	656
	הערבה התיכונה		הערבה התיכונה	657
		אריאל	אריאל	701
אלקנה			אלקנה	702
אלפי מנשה			אלפי מנשה	703
אפרתה			אפרתה	704
גבעת זאב			גבעת זאב	705
		מעלה אדומים	מעלה אדומים	706
מעלה אפרים			מעלה אפרים	707
עמנואל			עמנואל	708
קריית ארבע			קריית ארבע	709
קדומים	שומרון		שומרון	710
בית אל	מטה בנימין		מטה בנימין	711
	ערבות הירדן		ערבות הירדן	712
	מגילות ים המלח		מגילות	713
	גוש עציון		גוש עציון	714
	הר חברון		הר חברון	715
		ביתר עילית	ביתר עילית	716
קרני שומרון			קרני שומרון	717
אורנית			אורנית	718
בית אריה			בית אריה	719
הר אדר			הר אדר	720
		מודיעין עילית	מודיעין עילית	730

\* שמות זמניים של רשויות מאוחדות.

**נספח ג. מפתח יישובים במועצות אזוריות, לפי סדר אלף-ביתי, 2015**

יישובים במועצה האזורית			מועצה אזורית	
צורת יישוב(1)	סמל יישוב	שם יישוב	סמל	שם וכתובת מרכז המועצה
יישוב לא-יהודי 2,000-4,999 תושבים	1358	אום בטין	<b>69</b>	<b>אל קסום</b> שד' שזר 31, בית השקמה באר שבע
יישוב לא-יהודי 2,000-4,999 תושבים	1359	אל סייד		
יישוב כפרי אחר, לא-יהודי	1349	דריג'את		
יישוב כפרי אחר, לא-יהודי	1367	כחלה		
יישוב כפרי אחר, לא-יהודי	1360	מולדה*		
יישוב כפרי אחר, לא-יהודי	1343	מכחול		
יישוב כפרי אחר, לא-יהודי	1346	תראבין א-צאנע (יישוב)		
יישוב כפרי אחר, לא-יהודי	0993	חמאם	<b>65</b>	<b>אל-בטוף</b> ת"ד 1054 נצרת עלית 17000
יישוב לא-יהודי 2,000-4,999 תושבים	0528	עוזייר		
יישוב כפרי אחר, לא-יהודי	0539	רומאנה		
יישוב כפרי אחר, לא-יהודי	0997	רומת הייב		
מושב (לרבות כפרי שיתופי)	0679	אביאל	<b>45</b>	<b>אלונה</b> מושב עמיקם ד"נ מנשה 37830
מושב (לרבות כפרי שיתופי)	0360	גבעת ניל"י		
מושב (לרבות כפרי שיתופי)	0773	עמיקם		
יישוב קהילתי	1311	אבשלום	<b>38</b>	<b>אשכול</b> ד"נ נגב 85465 צומת מגן
מושב (לרבות כפרי שיתופי)	1046	אוהד		
קיבוץ	0403	אורים		
קיבוץ	0399	בארי		
מושב (לרבות כפרי שיתופי)	1363	בני נצרים		
קיבוץ	0352	גבולות		
מושב (לרבות כפרי שיתופי)	1241	דקל		
קיבוץ	1239	חולית		
מושב (לרבות כפרי שיתופי)	1232	יבול		
מושב (לרבות כפרי שיתופי)	0916	ישע		
מושב (לרבות כפרי שיתופי)	1227	יתד		
קיבוץ	0840	כיסופים		
קיבוץ	1085	כרם שלום		
מושב (לרבות כפרי שיתופי)	0829	מבטחים		
קיבוץ	0695	מגן		
מושב (לרבות כפרי שיתופי)	1366	נווה		
קיבוץ	0402	ניר יצחק		
קיבוץ	0069	ניר עוז		
קיבוץ	0602	נירים		
קיבוץ	1238	סופה		
מושב (לרבות כפרי שיתופי)	1240	עין הבשור		
קיבוץ	0676	עין השלושה		
מושב (לרבות כפרי שיתופי)	0318	עמיעוז		
מושב (לרבות כפרי שיתופי)	1231	פרי גן		
קיבוץ	0413	צאלים		
יישוב כפרי אחר, יהודי	1136	צוחר		
קיבוץ	0713	רעים		
מושב (לרבות כפרי שיתופי)	1058	שדה ניצן		
מושב (לרבות כפרי שיתופי)	1223	שדי אברהם		
יישוב קהילתי	1364	שלומית		
מושב (לרבות כפרי שיתופי)	1051	תלמי אליהו		
מושב (לרבות כפרי שיתופי)	1237	תלמי יוסף		
מושב (לרבות כפרי שיתופי)	0819	אביגדור		
מושב (לרבות כפרי שיתופי)	2012	אורות		
יישוב כפרי אחר, יהודי	1157	אחוזה		
מושב (לרבות כפרי שיתופי)	0772	אמונים		
מושב (לרבות כפרי שיתופי)	0155	באר טוביה		
מושב (לרבות כפרי שיתופי)	0234	ביצרון		
מושב (לרבות כפרי שיתופי)	0756	בית עזרא		
מושב (לרבות כפרי שיתופי)	0793	גבעתי		
מושב (לרבות כפרי שיתופי)	0700	חצב		
קיבוץ	0406	חצור-אשדוד		
מושב (לרבות כפרי שיתופי)	2011	ינון		
יישוב מוסדי, יהודי	2006	כנות		
מושב (לרבות כפרי שיתופי)	0690	כפר אחים		
מושב (לרבות כפרי שיתופי)	0320	כפר ורבורג		
מושב (לרבות כפרי שיתופי)	0827	נווה מבטח		
מושב (לרבות כפרי שיתופי)	0553	ניר בנים		

**נספח ג. מפתח יישובים במועצות אזוריות, לפי סדר אלף-ביתי, 2015 (המשך)**

יישובים במועצה האזורית			מועצה אזורית	
צורת יישוב(1)	סמל יישוב	שם יישוב	סמל	שם וכתובת מרכז המועצה
יישוב כפרי אחר, יהודי	1149	עזר	<b>33</b>	<b>באר טוביה (המשך)</b>  דואר באר טוביה 83815 אזור התעשייה מול קריית מלאכי
מושב (לרבות כפרי שיתופי)	0817	עזריקים		
מושב (לרבות כפרי שיתופי)	0593	ערוגות		
מושב (לרבות כפרי שיתופי)	0739	שדה עוזיהו		
מושב (לרבות כפרי שיתופי)	0763	שתולים		
מושב שיתופי	0163	תימורים		
מושב (לרבות כפרי שיתופי)	0727	תלמי יחיאל		
יישוב כפרי אחר, לא-יהודי	0475	דחי	<b>66</b>	<b>בוסתן אל-מרג'</b>  ת"ד 1072 נצרת עילית 17000
יישוב לא-יהודי 2,000-4,999 תושבים	0512	כפר מצר		
יישוב כפרי אחר, לא-יהודי	0523	ניין		
יישוב לא-יהודי 2,000-4,999 תושבים	0526	סולם		
קיבוץ	0598	בית קמה	<b>41</b>	<b>בני שמעון</b>  ד"נ הנגב צומת בית קמה 85300
מושב (לרבות כפרי שיתופי)	2060	ברוש		
יישוב קהילתי	1344	גבעות בר		
קיבוץ	0849	דבירה		
קיבוץ	0397	חצרים		
קיבוץ	1198	כרמים		
קיבוץ	2023	להב		
קיבוץ	0395	משמר הנגב		
מושב (לרבות כפרי שיתופי)	0396	נבטים		
יישוב קהילתי	3777	סנסנה		
קיבוץ	0394	שובל		
קיבוץ	1265	שומרייה		
מושב (לרבות כפרי שיתופי)	2062	תאשור		
מושב (לרבות כפרי שיתופי)	2061	תדהר		
מושב (לרבות כפרי שיתופי)	0562	בית אלעזרי	<b>28</b>	<b>ברנר</b>  דואר גבעת ברנר 60948
מושב (לרבות כפרי שיתופי)	0685	בניה		
קיבוץ 2,000-4,999 תושבים	0147	גבעת ברנר		
יישוב כפרי אחר, יהודי	0196	גיבתון		
קיבוץ	0144	גן שלמה		
מושב (לרבות כפרי שיתופי)	0615	קדרון		
מושב (לרבות כפרי שיתופי)	1072	גן הדרום	<b>32</b>	<b>גדרות</b>  עשרת דואר עשרת 76858
מושב (לרבות כפרי שיתופי)	0857	כפר אביב		
מושב (לרבות כפרי שיתופי)	0764	כפר מרדכי		
מושב (לרבות כפרי שיתופי)	0731	מישר		
מושב (לרבות כפרי שיתופי)	0765	משגב דב		
יישוב כפרי אחר, יהודי	0591	עשרת		
מושב (לרבות כפרי שיתופי)	0555	שדמה		
מושב (לרבות כפרי שיתופי)	4011	אבני איתן		
מושב שיתופי	4010	אודם		
קיבוץ	4013	אורטל		
קיבוץ	4003	אל-רום		
מושב שיתופי	4017	אלוני הבשן		
מושב (לרבות כפרי שיתופי)	4002	אלי-עד		
מושב (לרבות כפרי שיתופי)	4012	אניעם		
קיבוץ	4301	אפיק		
יישוב קהילתי	4015	בני יהודה		
מושב (לרבות כפרי שיתופי)	4021	גבעת יואב		
קיבוץ	4022	גשור		
יישוב קהילתי	4026	חד-נס		
יישוב קהילתי	4005	חספין		
מושב שיתופי	4007	יונתן		
מושב (לרבות כפרי שיתופי)	4028	כנף		
קיבוץ	4004	כפר חרוב		
קיבוץ	4204	מבוא חמה		
קיבוץ	4019	מיצר		
מושב (לרבות כפרי שיתופי)	4008	מעלה גמלא		
קיבוץ	4101	מרום גולן		
מושב (לרבות כפרי שיתופי)	4551	נאות גולן		
מושב (לרבות כפרי שיתופי)	4304	נוב		
מושב (לרבות כפרי שיתופי)	4303	נווה אטי"ב		
מושב (לרבות כפרי שיתופי)	4014	נטור		
קיבוץ	4503	עין זיוון		
מושב (לרבות כפרי שיתופי)	4025	קדמת צבי		
יישוב קהילתי	4024	קלע		
מושב שיתופי	4006	קשת		

**נספח ג. מפתח יישובים במועצות אזוריות, לפי סדר אלף-ביתי, 2015 (המשך)**

יישובים במועצה האזורית			מועצה אזורית			
צורת יישוב(1)	סמל יישוב	שם יישוב	סמל	שם וכתובת מרכז המועצה		
מושב (לרבות כפרי שיתופי)	4702	רמות	<b>71</b>	<b>גולן (המשך)</b> קצרין 12400		
מושב שיתופי	4701	רמת מגשימים				
מושב (לרבות כפרי שיתופי)	4009	שעל				
יישוב יהודי 2,000-4,999 תושבים	3604	אלון שבות	<b>76</b>	אלון שבות ד"נ צפון יהודה 90433		
יישוב יהודי 2,000-4,999 תושבים	3618	אלעזר				
יישוב קהילתי	3754	אספר				
יישוב קהילתי	3794	בת עין				
יישוב קהילתי	3603	הר גילה				
קיבוץ	3488	כפר עציון				
יישוב קהילתי	3766	כרמי צור				
קיבוץ	3561	מגדל עוז				
יישוב קהילתי	3653	מעלה עמוס				
יישוב יהודי 2,000-4,999 תושבים	3725	נווה דניאל				
יישוב קהילתי	3726	נוקדים				
יישוב קהילתי	3781	קדר				
קיבוץ	3602	ראש צורים				
יישוב יהודי 2,000-4,999 תושבים	3563	תקוע				
יישוב יהודי 2,000-4,999 תושבים	1050	בית חשמונאי	<b>30</b>	בית חשמונאי ד"נ שמשון 99789		
מושב (לרבות כפרי שיתופי)	0301	בית עוזיאל				
קיבוץ	0370	גזר				
יישוב כפרי אחר, יהודי	1103	גני הדר				
מושב (לרבות כפרי שיתופי)	0862	גני יוחנן				
קיבוץ	0160	חולדה				
מושב (לרבות כפרי שיתופי)	0064	יד רמב"ם				
מושב (לרבות כפרי שיתופי)	0759	יציץ				
מושב (לרבות כפרי שיתופי)	0828	ישרש				
מושב (לרבות כפרי שיתופי)	0177	כפר ביל"ו				
מושב (לרבות כפרי שיתופי)	2010	כפר בן נון				
מושב (לרבות כפרי שיתופי)	0743	כפר שמואל				
יישוב כפרי אחר, יהודי	1264	כרמי יוסף				
מושב (לרבות כפרי שיתופי)	0757	מצליח				
מושב (לרבות כפרי שיתופי)	0670	משמר איילון				
קיבוץ	0563	משמר דוד				
יישוב יהודי 2,000-4,999 תושבים	1333	נוף איילון				
קיבוץ	0158	נען				
קיבוץ	0435	נצר סרני				
מושב (לרבות כפרי שיתופי)	0610	סתרייה				
מושב (לרבות כפרי שיתופי)	0711	עזריה				
מושב (לרבות כפרי שיתופי)	0838	פדיה				
מושב (לרבות כפרי שיתופי)	0839	פתחיה				
מושב (לרבות כפרי שיתופי)	0735	רמות מאיר				
קיבוץ	0856	שעלבים				
יישוב קהילתי	1336	אירוס			<b>27</b>	<b>גן רווה</b> עיינות דואר עיינות 70490
מושב (לרבות כפרי שיתופי)	0159	בית חנן				
מושב (לרבות כפרי שיתופי)	0202	בית עובד				
מושב (לרבות כפרי שיתופי)	0853	גאליה				
מושב (לרבות כפרי שיתופי)	0311	גן שורק				
מושב (לרבות כפרי שיתופי)	0582	כפר הנגיד				
מושב (לרבות כפרי שיתופי)	0174	נטעים				
יישוב מוסדי, יהודי	0156	עיינות				
קיבוץ	0597	פלמחים				
קיבוץ	0716	אייל	<b>20</b>	<b>דרום השרון</b> כפר מל"ל דואר הוד השרון 45100		
מושב (לרבות כפרי שיתופי)	0841	אלישמע				
יישוב מוסדי, יהודי	1076	בית ברל				
קיבוץ	0870	גבעת השלושה				
מושב (לרבות כפרי שיתופי)	0207	גבעת ח"ן				
מושב (לרבות כפרי שיתופי)	0239	גן חיים				
יישוב כפרי אחר, יהודי	0218	גני עם				
יישוב כפרי אחר, יהודי	0128	גת רימון				
מושב (לרבות כפרי שיתופי)	0717	חגור				
קיבוץ	0355	חורשים				
מושב (לרבות כפרי שיתופי)	0718	ירחיב				
מושב (לרבות כפרי שיתופי)	0183	ירקונה				
מושב (לרבות כפרי שיתופי)	0098	כפר מל"ל				
מושב (לרבות כפרי שיתופי)	0249	כפר סירקין				
מושב (לרבות כפרי שיתופי)	0722	מגשימים				

**נספח ג. מפתח יישובים במועצות אזוריות, לפי סדר אלף-ביתי, 2015 (המשך)**

יישובים במועצה האזורית			מועצה אזורית			
צורת יישוב (1)	סמל יישוב	שם יישוב	סמל	שם וכתובת מרכז המועצה		
<b>דרום השרון (המשך)</b>						
מושב (לרבות כפרי שיתופי)	0230	מעש	<b>20</b>	כפר מ"ל דואר הוד השרון 45100		
יישוב יהודי 2,000-4,999 תושבים	1315	מתן				
מושב (לרבות כפרי שיתופי)	0686	נווה ימין				
מושב (לרבות כפרי שיתופי)	0858	נווה ירק				
קיבוץ	0705	נחשונים				
קיבוץ	0808	ניר אליהו				
יישוב קהילתי	1236	נרית				
מושב (לרבות כפרי שיתופי)	2035	עדנים				
קיבוץ	0871	עינת				
מושב (לרבות כפרי שיתופי)	0198	צופית				
יישוב יהודי 2,000-4,999 תושבים	1345	צור יצחק				
מושב שיתופי	1148	צור נתן				
קיבוץ	0184	רמת הכובש				
יישוב כפרי אחר, יהודי	0206	רמות השבים				
מושב (לרבות כפרי שיתופי)	0284	שדה ורבורג				
מושב (לרבות כפרי שיתופי)	2015	שדי חמד				
<b>הגליל</b>						
מושב (לרבות כפרי שיתופי)	2052	אביטל			<b>08</b>	עפולה 18120 צומת בית יוסף
מושב (לרבות כפרי שיתופי)	0113	אדירים				
יישוב כפרי אחר, יהודי	1108	אומן				
קיבוץ	0095	בית אלפא				
קיבוץ	0242	בית השיטה				
מושב (לרבות כפרי שיתופי)	0141	ברק				
קיבוץ	0086	גבע				
מושב (לרבות כפרי שיתופי)	0145	גדיש				
יישוב כפרי אחר, יהודי	0442	גדעונה				
יישוב יהודי 2,000-4,999 תושבים	1274	גן נר				
מושב (לרבות כפרי שיתופי)	0146	דבורה				
יישוב כפרי אחר, יהודי	1110	חבר				
קיבוץ	0090	חפצי-בה				
יישוב כפרי אחר, לא-יהודי	0497	טייבה (בעמק)				
יישוב כפרי אחר, לא-יהודי	0547	טמרה (יזרעאל)				
קיבוץ	0452	יזרעאל				
מושב (לרבות כפרי שיתופי)	0085	כפר יחזקאל				
מושב (לרבות כפרי שיתופי)	1155	מגן שאול				
מושב שיתופי	0269	מולדת				
יישוב לא-יהודי 2,000-4,999 תושבים	0635	מוקייבלה				
מושב (לרבות כפרי שיתופי)	2054	מיטב				
מושב (לרבות כפרי שיתופי)	0164	מלאה				
יישוב כפרי אחר, לא-יהודי	0524	נאעורה				
מושב (לרבות כפרי שיתופי)	0165	ניר יפה				
קיבוץ	0089	עין חרוד (איחוד)				
קיבוץ	0082	עין חרוד (מאוחד)				
מושב (לרבות כפרי שיתופי)	2053	פרזון				
יישוב כפרי אחר, לא-יהודי	0636	צנדלה				
מושב (לרבות כפרי שיתופי)	1069	רם-און				
מושב (לרבות כפרי שיתופי)	0339	רמת צבי				
קיבוץ	0084	תל יוסף				
<b>הגליל העליון</b>						
קיבוץ	0077	איילת השחר	<b>01</b>	ראש פינה 12100		
קיבוץ	0667	ברעם				
קיבוץ	0035	גדות				
קיבוץ	0852	גונן				
קיבוץ	0303	דן				
קיבוץ	0302	דפנה				
קיבוץ	0356	הגושרים				
קיבוץ	0253	חולתה				
קיבוץ	0453	יפתח				
קיבוץ	0623	יראון				
קיבוץ	0357	כפר בלום				
קיבוץ	0076	כפר גלעדי				
קיבוץ	0443	כפר הנשיא				
קיבוץ	0345	כפר סאלד				
קיבוץ	0380	להבות הבשן				
קיבוץ	0308	מחניים				
קיבוץ	0596	מלכייה				

**נספח ג. מפתח יישובים במועצות אזוריות, לפי סדר אלף-ביתי, 2015 (המשך)**

יישובים במועצה האזורית			מועצה אזורית			
צורת יישוב(1)	סמל יישוב	שם יישוב	סמל	שם וכתובת מרכז המועצה		
קיבוץ	0347	מנרה	<b>01</b>	<b>הגליל העליון (המשך)</b>  ראש פינה 12100		
קיבוץ	0416	מעין ברוך				
קיבוץ	0378	משגב עם				
קיבוץ	0408	נאות מרדכי				
קיבוץ	0578	סאסא				
קיבוץ	0385	עמיעד				
קיבוץ	0319	עמיר				
קיבוץ	1213	צבעון				
קיבוץ	1211	קדרים				
קיבוץ	0329	שדה נחמיה				
קיבוץ	0366	שמיר				
קיבוץ	1132	שניר				
מושב (לרבות כפרי שיתופי)	0049	אילנייה	<b>03</b>	<b>הגליל התחתון</b>  ד"נ גליל תחתון 14101		
מושב (לרבות כפרי שיתופי)	0701	ארבל				
קיבוץ	0365	בית קשת				
קיבוץ	1162	בית רימון				
יישוב יהודי 2,000-4,999 תושבים	1293	גבעת אבני				
יישוב מוסדי, יהודי	1322	הודיות				
מושב (לרבות כפרי שיתופי)	0307	הזורעים				
יישוב מוסדי, יהודי	0371	כדורי				
מושב (לרבות כפרי שיתופי)	0786	כפר זיתים				
מושב שיתופי	0255	כפר חיטים				
מושב (לרבות כפרי שיתופי)	0388	כפר קיש				
קיבוץ	0585	לביא				
יישוב קהילתי	1258	מסד				
יישוב כפרי אחר, יהודי	0058	מצפה				
יישוב קהילתי	1190	מצפה נטופה				
מושב (לרבות כפרי שיתופי)	0721	שדה אילן				
מושב (לרבות כפרי שיתופי)	0306	שדמות דבורה				
מושב (לרבות כפרי שיתופי)	0292	שרונה				
מושב (לרבות כפרי שיתופי)	0013	חצבה	<b>54</b>	<b>הערבה התיכונה</b>  מרכז ספיר ד"נ ערבה 86825		
יישוב כפרי אחר, יהודי	1176	ספיר				
מושב (לרבות כפרי שיתופי)	1175	עידן				
מושב (לרבות כפרי שיתופי)	0806	עין יהב				
מושב (לרבות כפרי שיתופי)	1151	פארן				
מושב (לרבות כפרי שיתופי)	1150	צופר				
יישוב קהילתי	1262	צוקים				
יישוב קהילתי	3759	אדורה	<b>78</b>	<b>הר חברון</b>  עתניאל ד"נ הר חברון 90407		
יישוב קהילתי	3722	אשכולות				
יישוב קהילתי	3764	חגי				
יישוב קהילתי	3743	טנא				
מושב שיתופי	3656	כרמל				
מושב שיתופי	3657	מעון				
מושב שיתופי	3745	מצדות יהודה				
יישוב קהילתי	3724	נגוהות				
יישוב קהילתי	3756	סוסיה				
יישוב קהילתי	3777	סנסנה				
יישוב קהילתי	3748	עתניאל				
יישוב קהילתי	3723	פני חבר				
יישוב קהילתי	3784	שמעה				
מושב שיתופי	3719	תלם				
יישוב לא-יהודי 2,000-4,999 תושבים	0652	אבטין	<b>12</b>	<b>זבולון</b>  דואר כפר המכבי 30030		
יישוב מוסדי, יהודי	0882	אורנים				
קיבוץ	0278	אושה				
יישוב כפרי אחר, לא-יהודי	1321	ח'ואלד				
קיבוץ	0096	יגור				
מושב (לרבות כפרי שיתופי)	0220	כפר ביאליק				
קיבוץ	0254	כפר המכבי				
יישוב מוסדי, יהודי	0890	כפר הנוער הדתי				
מושב (לרבות כפרי שיתופי)	0112	כפר חסידים א'				
יישוב כפרי אחר, יהודי	0889	כפר חסידים ב'				
יישוב יהודי 2,000-4,999 תושבים	1284	נופית				
יישוב כפרי אחר, יהודי	0990	ראס עלי				
קיבוץ	0178	רמת יוחנן				
קיבוץ	0237	שער העמקים				

**נספח ג. מפתח יישובים במועצות אזוריות, לפי סדר אלף-ביתי, 2015 (המשך)**

יישובים במועצה האזורית			מועצה אזורית	
צורת יישוב (1)	סמל יישוב	שם יישוב	סמל	שם וכתובת מרכז המועצה
קיבוץ	1126	אילות	<b>53</b>	<b>חבל אילות</b>  קיבוץ יטבתה ד"נ אילות 88820
קיבוץ	1248	אליפז		
יישוב קהילתי	0021	באר אורה		
קיבוץ	1129	גרופית		
קיבוץ	1158	יהל		
קיבוץ	0866	יטבתה		
קיבוץ	1255	לוטן		
קיבוץ	1197	נאות סמדר		
קיבוץ	1279	נווה חריף		
קיבוץ	1156	סמר		
קיבוץ	1052	קטורה		
יישוב קהילתי	1266	שחרות		
מושב (לרבות כפרי שיתופי)	0571	בית גמליאל	<b>29</b>	<b>חבל יבנה</b>  ד"נ אבטח 79860
יישוב מוסדי, יהודי	0848	בית רבן		
מושב (לרבות כפרי שיתופי)	0760	בן זכאי		
מושב שיתופי	0592	בני דרום		
יישוב מוסדי, יהודי	1094	כרם יבנה (ישיבה)		
מושב שיתופי	0720	ניר גלים		
קיבוץ	0334	קבוצת יבנה		
מושב (לרבות כפרי שיתופי)	0804	אחיסמך	<b>25</b>	<b>חבל מודיעין</b>  מרכז שוהם ד"נ רמלה 73100
קיבוץ	0450	בארות יצחק		
מושב (לרבות כפרי שיתופי)	0784	בית נחמיה		
מושב (לרבות כפרי שיתופי)	0604	בית עריף		
יישוב מוסדי, יהודי	1084	בן שמן (כפר נוער)		
מושב (לרבות כפרי שיתופי)	2013	בן שמן (מושב)		
מושב (לרבות כפרי שיתופי)	0448	בני עטרות		
מושב (לרבות כפרי שיתופי)	2038	ברקת		
מושב (לרבות כפרי שיתופי)	0802	גבעת כ"ח		
מושב (לרבות כפרי שיתופי)	0863	גינתון		
מושב (לרבות כפרי שיתופי)	0745	גמזו		
מושב (לרבות כפרי שיתופי)	0618	חדיד		
מושב (לרבות כפרי שיתופי)	0663	טירת יהודה		
מושב שיתופי	0707	כפר דניאל		
מושב (לרבות כפרי שיתופי)	0673	כפר טרומן		
מושב (לרבות כפרי שיתופי)	1166	כפר רות		
יישוב כפרי אחר, יהודי	0088	כרם בן שמן		
יישוב יהודי 2,000-4,999 תושבים	1310	לפייד		
יישוב קהילתי	1141	מבוא מודיעים		
מושב (לרבות כפרי שיתופי)	0606	מזור		
יישוב קהילתי	0257	נופך		
מושב	0449	נחלים		
מושב (לרבות כפרי שיתופי)	0616	רינתיה		
מושב (לרבות כפרי שיתופי)	1165	שילת		
יישוב קהילתי	1376	באר גנים	<b>36</b>	<b>חוף אשקלון</b>  אשקלון 78100
מושב (לרבות כפרי שיתופי)	0747	בית שקמה		
מושב (לרבות כפרי שיתופי)	0746	ברכיה		
יישוב כפרי אחר, יהודי	1323	בת הדר		
קיבוץ	0342	גברעם		
מושב (לרבות כפרי שיתופי)	0706	גיאה		
מושב (לרבות כפרי שיתופי)	0726	הודייה		
קיבוץ	0584	זיקים		
מושב (לרבות כפרי שיתופי)	0820	חלץ		
קיבוץ	0358	יד מרדכי		
מושב (לרבות כפרי שיתופי)	0824	כוכב מיכאל		
יישוב מוסדי, יהודי	0107	כפר סילבר		
קיבוץ	0768	כרמייה		
מושב (לרבות כפרי שיתופי)	0573	מבקיעים		
מושב (לרבות כפרי שיתופי)	0791	משען		
יישוב כפרי אחר, יהודי	0351	ניצן		
יישוב כפרי אחר, יהודי	1419	ניצן ב'		
קיבוץ	0359	ניצנים		
מושב (לרבות כפרי שיתופי)	0699	ניר ישראל		
מושב (לרבות כפרי שיתופי)	1242	נתיב העשרה		
מושב שיתופי	0744	תלמי יפה		

**נספח ג. מפתח יישובים במועצות אזוריות, לפי סדר אלף-ביתי, 2015 (המשך)**

יישובים במועצה האזורית			מועצה אזורית	
צורת יישוב(1)	סמל יישוב	שם יישוב	סמל	שם וכתובת מרכז המועצה
			<b>15</b>	<b>חוף הכרמל</b>
קיבוץ	0317	בית אורן		עין כרמל ד"ר חוף הכרמל 30860
מושב (לרבות כפרי שיתופי)	0800	בית חנניה		
יישוב מוסדי, יהודי	0212	בית צבי		
מושב (לרבות כפרי שיתופי)	0033	בת שלמה		
מושב (לרבות כפרי שיתופי)	0683	גבע כרמל		
מושב (לרבות כפרי שיתופי)	0738	דור		
מושב שיתופי	0675	הבונים		
קיבוץ	0434	החותרים		
יישוב מוסדי, יהודי	0427	כפר גלים		
מושב (לרבות כפרי שיתופי)	0580	כרם מהר"ל		
יישוב מוסדי, יהודי	0102	מאיר שפיה		
מושב (לרבות כפרי שיתופי)	0689	מגדים		
קיבוץ	0694	מעגן מיכאל		
קיבוץ	0290	מעייני צבי		
קיבוץ	0312	נווה ים		
קיבוץ	0433	נחשולים		
מושב שיתופי	0769	ניר עציון		
מושב (לרבות כפרי שיתופי)	0810	עופר		
מושב (לרבות כפרי שיתופי)	0687	עין איילה		
יישוב קהילתי	0074	עין הוד		
יישוב כפרי אחר, לא-יהודי	1320	עין חוד		
קיבוץ	0426	עין כרמל		
יישוב יהודי 9,999-5,000 תושבים	0053	עתלית		
מושב (לרבות כפרי שיתופי)	0612	צרופה		
יישוב יהודי 4,999-2,000 תושבים	1167	קיסריה		
קיבוץ	0327	שדות ים		
			<b>19</b>	<b>חוף השרון</b>
מושב (לרבות כפרי שיתופי)	0446	אודים		דואר שפיים 60990
יישוב כפרי אחר, יהודי	1324	ארסוף		
מושב (לרבות כפרי שיתופי)	0288	בית יהושע		
מושב (לרבות כפרי שיתופי)	0418	בני ציון		
מושב (לרבות כפרי שיתופי)	0389	בצרה		
קיבוץ	0346	גליל ים		
קיבוץ	0842	געש		
יישוב כפרי אחר, יהודי	1024	חרוצים		
קיבוץ	0417	יקום		
מושב (לרבות כפרי שיתופי)	0316	כפר נטר		
יישוב מוסדי, יהודי	0412	קריית שלמה		
מושב (לרבות כפרי שיתופי)	0247	רשפון		
קיבוץ	0232	שפיים		
קיבוץ	0287	תל יצחק		
			<b>35</b>	<b>יואב</b>
יישוב כפרי אחר, לא-יהודי	1339	אל-עזי		מסמיה ד"ר שקמים 79835
קיבוץ	0619	בית גוברין		
קיבוץ	0016	בית ניר		
קיבוץ	0393	גלאון		
קיבוץ	0340	גת (קיבוץ)		
יישוב כפרי אחר, יהודי	1133	ורדון		
מושב (לרבות כפרי שיתופי)	0888	כפר הרי"ף		
קיבוץ	0274	כפר מנחם		
קיבוץ	0315	נגבה		
מושב (לרבות כפרי שיתופי)	2045	נחלה		
מושב (לרבות כפרי שיתופי)	2046	סגולה		
יישוב מוסדי, יהודי	0392	קדמה		
קיבוץ	0564	רבדים		
קיבוץ	0293	שדה יואב		
			<b>18</b>	<b>לב השרון</b>
מושב שיתופי	0386	בני דרור		צומת בני דרור תל מונד 40600
מושב (לרבות כפרי שיתופי)	0379	גאולים		
יישוב כפרי אחר, יהודי	0549	גנות הדר		
מושב (לרבות כפרי שיתופי)	0162	חירות		
מושב (לרבות כפרי שיתופי)	0753	ינוב		
יישוב כפרי אחר, יהודי	1044	יעף		
מושב (לרבות כפרי שיתופי)	0187	כפר הס		
מושב (לרבות כפרי שיתופי)	0170	כפר יעבץ		
יישוב מוסדי, יהודי	0875	כפר עבודה		
מושב (לרבות כפרי שיתופי)	0425	משמרת		
מושב שיתופי 4,999-2,000 תושבים	0447	נורדייה		
מושב (לרבות כפרי שיתופי)	0851	ניצני עוז		

**נספח ג. מפתח יישובים במועצות אזוריות, לפי סדר אלף-ביתי, 2015 (המשך)**

יישובים במועצה האזורית			מועצה אזורית			
צורת יישוב (1)	סמל יישוב	שם יישוב	סמל	שם וכתובת מרכז המועצה		
מושב (לרבות כפרי שיתופי)	0837	עזריאל	<b>18</b>	<b>לב השרון (המשך)</b>  צומת בני דרור תל מונד 40600		
מושב (לרבות כפרי שיתופי)	0157	עין ורד				
יישוב כפרי אחר, יהודי	0880	עין שריד				
מושב (לרבות כפרי שיתופי)	0767	פורת				
יישוב יהודי 2,000-4,999 תושבים	0276	צור משה				
מושב (לרבות כפרי שיתופי)	0661	שער אפרים				
מושב (לרבות כפרי שיתופי)	2002	תנובות				
מושב (לרבות כפרי שיתופי)	0821	אחוזם	<b>50</b>	<b>לכיש</b>  נהורה ד"נ לכיש דרום 79340		
יישוב קהילתי	1365	אליאב				
מושב שיתופי	0023	אמציה				
יישוב קהילתי	1368	בני דקלים				
מושב (לרבות כפרי שיתופי)	0044	זוהר				
מושב (לרבות כפרי שיתופי)	0775	יד נתן				
מושב (לרבות כפרי שיתופי)	0024	לכיש				
מושב (לרבות כפרי שיתופי)	2030	מנוחה				
יישוב כפרי אחר, יהודי	0309	נהורה				
מושב (לרבות כפרי שיתופי)	0055	נוגה				
יישוב קהילתי	1369	נטע				
מושב (לרבות כפרי שיתופי)	0011	נר ח"ן				
מושב (לרבות כפרי שיתופי)	0032	עוצם				
מושב (לרבות כפרי שיתופי)	0036	שדה דוד				
מושב (לרבות כפרי שיתופי)	0018	שדה משה				
מושב (לרבות כפרי שיתופי)	0007	שחר				
מושב (לרבות כפרי שיתופי)	1233	שקף				
מושב (לרבות כפרי שיתופי)	0814	תלמים				
מושב (לרבות כפרי שיתופי)	0730	אליפלט			<b>55</b>	<b>מבואות החרמון</b>  ד"נ גליל עליון 12000 צומת כוח
מושב (לרבות כפרי שיתופי)	1253	אמנון				
מושב (לרבות כפרי שיתופי)	0322	בית הלל				
מושב (לרבות כפרי שיתופי)	2063	דישון				
מושב (לרבות כפרי שיתופי)	2009	יובל				
יישוב כפרי אחר, יהודי	1252	כורזים				
מושב (לרבות כפרי שיתופי)	1210	כחל				
יישוב קהילתי	1285	כרכום				
מושב (לרבות כפרי שיתופי)	0843	מרגליות				
מושב (לרבות כפרי שיתופי)	0732	משמר הירדן				
מושב (לרבות כפרי שיתופי)	0372	רמות נפתלי				
מושב (לרבות כפרי שיתופי)	0324	שאר ישוב				
מושב (לרבות כפרי שיתופי)	0861	שדה אליעזר				
מושב	0682	אליקים	<b>13</b>	עפולה 18120 רמת השופט		
קיבוץ	0703	גבעת עוז				
קיבוץ	0369	גלעד (אבן יצחק)				
קיבוץ	0300	דלייה				
קיבוץ	0250	הזורע				
מושב (לרבות כפרי שיתופי)	0241	יקנעם (מושבה)				
קיבוץ	0586	מגידו				
מושב (לרבות כפרי שיתופי)	2029	מדרך עוז				
קיבוץ	0130	משמר העמק				
יישוב כפרי אחר, יהודי	0367	עין העמק				
קיבוץ	0270	עין השופט				
קיבוץ	0445	רמות מנשה				
קיבוץ	0335	רמת השופט				
יישוב קהילתי	3786	אבנת	<b>74</b>	<b>מגילות ים המלח</b>  ד"נ ערבות הירדן 90666		
קיבוץ	3556	אלמוג				
קיבוץ	3645	בית הערבה				
מושב (לרבות כפרי שיתופי)	3639	ורד יריחו				
קיבוץ	3610	מצפה שלם				
קיבוץ	3601	קליה				
קיבוץ	1068	אדמית	<b>04</b>	<b>מטה אשר</b>  עכו 24120		
מושב (לרבות כפרי שיתופי)	0785	אחיהוד				
קיבוץ	0294	אילון				
קיבוץ	0313	אפק				
יישוב קהילתי	1256	אשרת				
מושב (לרבות כפרי שיתופי)	0559	בוסתן הגליל				
קיבוץ	0572	בית העמק				
מושב (לרבות כפרי שיתופי)	0712	בן עמי				
מושב (לרבות כפרי שיתופי)	0589	בצת				
קיבוץ	0463	געתון				
קיבוץ	0574	גשר הזיו				

**נספח ג. מפתח יישובים במועצות אזוריות, לפי סדר אלף-ביתי, 2015 (המשך)**

יישובים במועצה האזורית			מועצה אזורית	
צורת יישוב(1)	סמל יישוב	שם יישוב	סמל	שם וכתובת מרכז המועצה
			<b>04</b>	<b>מטה אשר (המשך)</b> עכו 24120
קיבוץ	0280	חניתה		
קיבוץ	0409	יחיעם		
קיבוץ	0575	יסעור		
קיבוץ	0576	כברי		
יישוב קהילתי	1183	כליל		
קיבוץ	0297	כפר מסריק		
קיבוץ	0579	כפר ראש הנקרה		
קיבוץ	0595	לוחמי הגיטאות		
מושב (לרבות כפרי שיתופי)	0674	לימן		
קיבוץ	0325	מצובה		
יישוב כפרי אחר, יהודי	1143	נס עמים		
מושב (לרבות כפרי שיתופי)	0792	נתיב השיירה		
קיבוץ	0454	סער		
קיבוץ	0376	עברון		
קיבוץ	0289	עין המפרץ		
מושב (לרבות כפרי שיתופי)	0708	עמקה		
יישוב כפרי אחר, לא-יהודי	1246	עראמשה*		
מושב שיתופי	0390	רגבה		
מושב שיתופי	0282	שבי ציון		
יישוב לא-יהודי 2,000-4,999 תושבים	0658	שייח' דנון		
קיבוץ	0432	שמרת		
			<b>73</b>	<b>מטה בנימין</b> פסגות ד"נ הרי ירושלים 90867
יישוב קהילתי	3575	בית חורון		
יישוב יהודי 5,000-9,999 תושבים	3763	גבע בנימין		
יישוב קהילתי	3644	גבעון החדשה		
יישוב יהודי 2,000-4,999 תושבים	3823	גני מודיעין		
יישוב קהילתי	3747	דולב		
יישוב קהילתי	3573	חלמיש		
יישוב יהודי 2,000-4,999 תושבים	3770	חשמונאים		
יישוב יהודי 2,000-4,999 תושבים	3788	טלמון		
יישוב קהילתי	3564	כוכב השחר		
יישוב יהודי 5,000-9,999 תושבים	3779	כוכב יעקב		
יישוב יהודי 2,000-4,999 תושבים	3638	כפר אדומים		
יישוב יהודי 2,000-4,999 תושבים	3796	כפר האורנים		
מושב שיתופי 2,000-4,999 תושבים	3709	מבוא חורון		
יישוב קהילתי	3752	מעלה לבונה		
יישוב קהילתי	3651	מעלה מכמש		
יישוב יהודי 2,000-4,999 תושבים	3576	מצפה יריחו		
מושב שיתופי	3648	מתתיהו		
יישוב קהילתי	3767	נחליאל		
יישוב קהילתי	3655	ניל"י		
יישוב כפרי אחר, יהודי	3787	נעלה		
יישוב קהילתי	3658	עטרת		
יישוב יהודי 2,000-4,999 תושבים	3765	עלי		
יישוב קהילתי	3715	עלמון		
יישוב יהודי 2,000-4,999 תושבים	3617	עפרה		
יישוב קהילתי	3659	פסגות		
יישוב קהילתי	3565	רימונים		
יישוב יהודי 2,000-4,999 תושבים	3641	שילה		
			<b>26</b>	<b>מטה יהודה</b> בית שמש 99100
מושב (לרבות כפרי שיתופי)	1070	אביעזר		
מושב (לרבות כפרי שיתופי)	0783	אבן ספיר		
מושב (לרבות כפרי שיתופי)	1123	אדרת		
מושב (לרבות כפרי שיתופי)	0780	אורה		
יישוב מוסדי, יהודי	0886	איתנים		
מושב (לרבות כפרי שיתופי)	0740	אשתאול		
מושב (לרבות כפרי שיתופי)	0710	בית זית		
מושב (לרבות כפרי שיתופי)	0751	בית מאיר		
מושב (לרבות כפרי שיתופי)	0672	בית נקופה		
מושב (לרבות כפרי שיתופי)	0864	בקוע		
מושב (לרבות כפרי שיתופי)	0823	בר גיורא		
מושב (לרבות כפרי שיתופי)	0787	גבעת יערים		
מושב (לרבות כפרי שיתופי)	0919	גבעת ישעיהו		
יישוב מוסדי, יהודי	0566	גבעת שמש		
יישוב כפרי אחר, יהודי	1043	גיזו		
מושב (לרבות כפרי שיתופי)	0039	גפן		
יישוב מוסדי, לא-יהודי	0493	דייר ראפאת		
קיבוץ	0464	הראל		
מושב (לרבות כפרי שיתופי)	0799	זכריה		

**נספח ג. מפתח יישובים במועצות אזוריות, לפי סדר אלף-ביתי, 2015 (המשך)**

יישובים במועצה האזורית			מועצה אזורית	
צורת יישוב (1)	סמל יישוב	שם יישוב	סמל	שם וכתובת מרכז המועצה
			<b>26</b>	<b>מטה יהודה (המשך)</b>
מושב (לרבות כפרי שיתופי)	0816	זנוח		בית שמש 99100
מושב (לרבות כפרי שיתופי)	0462	טל שחר		
מושב שיתופי	1134	יד השמונה		
יישוב מוסדי, יהודי	1144	ידידה		
מושב (לרבות כפרי שיתופי)	0805	ישעי		
מושב (לרבות כפרי שיתופי)	0859	כסלון		
מושב (לרבות כפרי שיתופי)	0364	כפר אוריה		
יישוב מוסדי, יהודי	1325	כפר זוהרים		
מושב (לרבות כפרי שיתופי)	0052	לזית		
מושב שיתופי	0771	מבוא ביתר		
יישוב כפרי אחר, יהודי	0208	מוצא עלית		
מושב (לרבות כפרי שיתופי)	0776	מחסיה		
מושב (לרבות כפרי שיתופי)	0822	מטע		
מושב (לרבות כפרי שיתופי)	0742	מסילת ציון		
קיבוץ	0286	מעלה החמישה		
מושב שיתופי	0405	נווה אילן		
מושב (לרבות כפרי שיתופי)	1071	נווה מיכאל		
יישוב כפרי אחר, יהודי	1259	נווה שלום		
מושב (לרבות כפרי שיתופי)	0059	נחושה		
מושב (לרבות כפרי שיתופי)	0809	נחם		
קיבוץ	0777	נחשון		
יישוב קהילתי	1254	נטף		
מושב (לרבות כפרי שיתופי)	0825	נס הרים		
קיבוץ	0693	נתיב הל"ה		
מושב (לרבות כפרי שיתופי)	0794	עגור		
יישוב מוסדי, יהודי	1056	עין כרם - בי"ס חקלאי		
יישוב לא-יהודי 2,000-4,999 תושבים	0521	עין נקובא		
יישוב כפרי אחר, לא-יהודי	0514	עין ראפה		
מושב (לרבות כפרי שיתופי)	0779	עמינדב		
קיבוץ	0465	צובה		
יישוב יהודי 5,000-9,999 תושבים	1113	צור הדסה		
מושב (לרבות כפרי שיתופי)	0796	צלפון		
מושב (לרבות כפרי שיתופי)	1079	צפרירים		
קיבוץ	0567	צרעה		
יישוב מוסדי, יהודי	2039	קריית יערים (מוסד)		
קיבוץ	0078	קריית ענבים		
מושב (לרבות כפרי שיתופי)	0460	רמת רזיאל		
קיבוץ	0127	רמת רחל		
מושב (לרבות כפרי שיתופי)	0027	שדות מיכה		
מושב (לרבות כפרי שיתופי)	0741	שואבה		
מושב שיתופי	0456	שורש		
יישוב כפרי אחר, יהודי	1114	שריגים (לי-און)		
מושב (לרבות כפרי שיתופי)	0010	תירוש		
מושב (לרבות כפרי שיתופי)	0752	תעוז		
מושב (לרבות כפרי שיתופי)	0778	תרום		
			<b>14</b>	<b>מנשה</b>
יישוב כפרי אחר, לא-יהודי	2024	אום אל-קוטוף		חדרה 38100
יישוב כפרי אחר, לא-יהודי	1316	אל-עריאן		
יישוב מוסדי, יהודי	0868	אלוני יצחק		
קיבוץ	0617	ברקאי		
מושב (לרבות כפרי שיתופי)	0225	גן השומרון		
קיבוץ	0072	גן שמואל		
קיבוץ	0310	כפר גליקסון		
מושב (לרבות כפרי שיתופי)	0189	כפר פינס		
קיבוץ	0715	להבות חביבה		
מושב (לרבות כפרי שיתופי)	2055	מאור		
קיבוץ	0375	מגל		
מושב שיתופי	1128	מי עמי		
יישוב כפרי אחר, לא-יהודי	0649	מייסר		
קיבוץ	0344	מענית		
יישוב קהילתי	1370	מצפה אילן		
קיבוץ	0648	מצר		
קיבוץ	0213	משמרות		
מושב (לרבות כפרי שיתופי)	0223	עין עירון		
קיבוץ	0139	עין שמר		
יישוב יהודי 2,000-4,999 תושבים	1243	קציר		
קיבוץ	0444	רגבים		

**נספח ג. מפתח יישובים במועצות אזוריות, לפי סדר אלף-ביתי, 2015 (המשך)**

יישובים במועצה האזורית			מועצה אזורית	
צורת יישוב (1)	סמל יישוב	שם יישוב	סמל	שם וכתובת מרכז המועצה
מושב (לרבות כפרי שיתופי) יישוב מוסדי, יהודי	2008 0921	שדה יצחק שער מנשה	14	<b>מנשה (המשך)</b> חדרה 38100
מושב (לרבות כפרי שיתופי)	2003	תלמי אלעזר		
יישוב קהילתי	1220	אבירים	52	<b>מעלה יוסף</b>  נהרייה 22100 מרכז גרנות
מושב (לרבות כפרי שיתופי)	1081	אבן מנחם		
מושב (לרבות כפרי שיתופי)	0603	אלקוש		
מושב (לרבות כפרי שיתופי)	0755	גורן		
יישוב כפרי אחר, יהודי	1219	גורנות הגליל		
יישוב קהילתי	1206	גיתה		
יישוב קהילתי	1208	הילה		
מושב (לרבות כפרי שיתופי)	0662	חוסן		
מושב (לרבות כפרי שיתופי)	0795	יערה		
מושב (לרבות כפרי שיתופי)	1130	כפר רוזנאלד (זרעית)		
מושב (לרבות כפרי שיתופי)	1173	לפידות		
מושב (לרבות כפרי שיתופי)	1205	מנות		
מושב (לרבות כפרי שיתופי)	0570	מעונה		
יישוב קהילתי	1184	מתת		
יישוב קהילתי	1314	נווה זיו		
מושב (לרבות כפרי שיתופי)	1147	נטועה		
מושב (לרבות כפרי שיתופי)	0892	עבדון		
מושב (לרבות כפרי שיתופי)	0813	עין יעקב		
מושב (לרבות כפרי שיתופי)	0281	פקיעין חדשה		
מושב (לרבות כפרי שיתופי)	0774	צוריאל		
מושב (לרבות כפרי שיתופי)	0614	שומרה		
מושב (לרבות כפרי שיתופי)	1045	שתולה		
מושב (לרבות כפרי שיתופי)	1115	אביבים	02	<b>מרום הגליל</b>  מירון ד"נ מרום הגליל 13910
מושב שיתופי	1294	אור הגנוז		
מושב (לרבות כפרי שיתופי)	1064	אמירים		
יישוב כפרי אחר, יהודי	0368	בירייה		
יישוב קהילתי	1191	בר יוחאי		
מושב (לרבות כפרי שיתופי)	1067	דוב"ב		
מושב (לרבות כפרי שיתופי)	0431	דלתון		
מושב (לרבות כפרי שיתופי)	1047	חזון		
מושב (לרבות כפרי שיתופי)	1214	טפחות		
יישוב קהילתי	1338	כדית		
מושב (לרבות כפרי שיתופי)	1229	כלנית		
מושב (לרבות כפרי שיתופי)	0609	כפר חושן		
יישוב קהילתי	1297	כפר חנניה		
מושב (לרבות כפרי שיתופי)	0605	כפר שמאי		
מושב (לרבות כפרי שיתופי)	0664	כרם בן זמרה		
מושב (לרבות כפרי שיתופי)	1230	לבנים		
מושב (לרבות כפרי שיתופי)	0607	מירון		
יישוב כפרי אחר, לא-יהודי	0546	עין אל-אסד		
מושב (לרבות כפרי שיתופי)	0688	עלמה		
יישוב קהילתי	1212	עמוקה		
קיבוץ	0599	פרוד		
יישוב כפרי אחר, לא-יהודי	0540	ריחאנייה		
מושב (לרבות כפרי שיתופי)	0527	שזור		
מושב (לרבות כפרי שיתופי)	0846	שפר		
מושב (לרבות כפרי שיתופי)	0071	אשבול	42	<b>מרחבים</b>  צומת גילת ד"נ נגב 84100
יישוב מוסדי, יהודי	2021	אשל הנשיא		
מושב (לרבות כפרי שיתופי)	0762	בטחה		
מושב (לרבות כפרי שיתופי)	0736	גילת		
יישוב כפרי אחר, יהודי	1080	מבועים		
מושב (לרבות כפרי שיתופי)	0748	מסלול		
מושב (לרבות כפרי שיתופי)	2047	ניר משה		
מושב (לרבות כפרי שיתופי)	2048	ניר עקיבא		
מושב (לרבות כפרי שיתופי)	0750	פדויים		
מושב (לרבות כפרי שיתופי)	0749	פטיש		
מושב (לרבות כפרי שיתופי)	2059	פעמי תש"ז		
מושב (לרבות כפרי שיתופי)	0414	קלחים		
מושב (לרבות כפרי שיתופי)	0789	רנן		
מושב (לרבות כפרי שיתופי)	2049	שדה צבי		
מושב (לרבות כפרי שיתופי)	2050	תלמי ביל"ו		
מושב 4,999-2,000 תושבים	0709	תפרח		

**נספח ג. מפתח יישובים במועצות אזוריות, לפי סדר אלף-ביתי, 2015 (המשך)**

יישובים במועצה האזורית			מועצה אזורית	
צורת יישוב(1)	סמל יישוב	שם יישוב	סמל	שם וכתובת מרכז המועצה
			<b>56</b>	<b>משגב</b>
יישוב קהילתי	1275	אבטליון		ד"נ משגב 20179
קיבוץ	1276	אשבל		
יישוב קהילתי	1188	אשחר		
יישוב קהילתי	1204	גילון		
יישוב כפרי אחר, לא-יהודי	1317	דמ"דה		
יישוב קהילתי	1203	הררית		
יישוב כפרי אחר, לא-יהודי	1332	חוסנייה		
יישוב קהילתי	1272	חלוץ		
יישוב קהילתי	1209	חרשים		
יישוב קהילתי	1181	טל-אל		
יישוב קהילתי	1226	יובלים		
מושב שיתופי	1112	יודפת		
מושב (לרבות כפרי שיתופי)	1138	יעד		
קיבוץ	1153	כישור		
יישוב כפרי אחר, לא-יהודי	1331	כמאנה		
יישוב קהילתי	1201	כמון		
יישוב כפרי אחר, יהודי	1207	לבון		
קיבוץ	1171	לוטם		
קיבוץ	1163	מורן		
יישוב קהילתי	1178	מורשת		
יישוב קהילתי	1202	מכמנים		
מושב (לרבות כפרי שיתופי)	1174	מנוף		
יישוב קהילתי	1222	מצפה אבי"ב		
יישוב לא-יהודי 2,000-4,999 תושבים	1245	סלמה		
יישוב קהילתי	0917	עצמון שגב		
יישוב כפרי אחר, לא-יהודי	1335	ערב אל נעים		
קיבוץ	1185	פלך		
יישוב קהילתי	1180	צביה		
יישוב קהילתי	1221	צורית		
יישוב קהילתי	1179	קורנית		
יישוב כפרי אחר, לא-יהודי	1334	ראס אל-עין		
יישוב קהילתי	1228	רקפת		
מושב שיתופי	1235	שורשים		
יישוב קהילתי	1160	שכניה		
קיבוץ	1172	תובל		
			<b>68</b>	<b>נווה מדבר</b>
יישוב כפרי אחר, לא-יהודי	1342	אבו קורינאת		שד' יצחק רגר 11, ת.ד. 533 באר שבע 84100
יישוב לא-יהודי 2,000-4,999 תושבים	1348	ביר הדאג'		
יישוב כפרי אחר, לא-יהודי	1347	קצר א-סר		
יישוב כפרי אחר, לא-יהודי	1375	אבו תלול		
			<b>31</b>	<b>נחל שורק</b>
מושב (לרבות כפרי שיתופי)	2033	בית חלקיה		יד בנימין ד"נ עמק שורק 76812
מושב (לרבות כפרי שיתופי)	0588	בני ראם		
יישוב קהילתי	1371	גני טל		
קיבוץ	0363	חפץ חיים		
יישוב יהודי 2,000-4,999 תושבים	0577	יד בנימין		
מושב שיתופי	0440	יסודות		
מושב (לרבות כפרי שיתופי)	1372	נצר חזני		
			<b>06</b>	<b>עמק הירדן</b>
קיבוץ	0330	אלומות		ד"נ עמק הירדן 15132
מושב (לרבות כפרי שיתופי)	1125	אלמגור		
קיבוץ	0176	אפיקים		
קיבוץ	0199	אשדות יעקב (איחוד)		
קיבוץ	0188	אשדות יעקב (מאוחד)		
קיבוץ	0143	בית זרע		
קיבוץ	0262	גינוסר		
קיבוץ	0062	דגניה א'		
קיבוץ	0079	דגניה ב'		
קיבוץ	0702	האון		
קיבוץ	0374	חוקוק		
יישוב כפרי אחר, יהודי	0063	כנרת (מושבה)		
קיבוץ	0057	כנרת (קבוצה)		
קיבוץ	0263	מסדה		
קיבוץ	0678	מעגן		
קיבוץ	0273	עין גב		
יישוב כפרי אחר, יהודי	1104	פורייה - כפר עבודה		
יישוב כפרי אחר, יהודי	1105	פורייה - נווה עובד		
יישוב כפרי אחר, יהודי	1313	פורייה עלית		
קיבוץ	1225	רביד		
קיבוץ	0264	שער הגולן		
קיבוץ	0719	תל קציר		

**נספח ג. מפתח יישובים במועצות אזוריות, לפי סדר אלף-ביתי, 2015 (המשך)**

יישובים במועצה האזורית			מועצה אזורית		
צורת יישוב(1)	סמל יישוב	שם יישוב	סמל	שם וכתובת מרכז המועצה	
			<b>07</b>	<b>עמק המעיינות</b>	
מושב (לרבות כפרי שיתופי)	0265	בית יוסף		ד"נ בקעת בית שאן בית שאן 11710	
קיבוץ	0305	גשר			
קיבוץ	0343	חמדיה			
קיבוץ	0268	טירת צבי			
מושב (לרבות כפרי שיתופי)	2026	ירדנה			
קיבוץ	0295	כפר רופין			
קיבוץ	1282	מירב			
יישוב מוסדי, יהודי	1154	מלכישוע			
יישוב כפרי אחר, יהודי	0048	מנחמיה			
קיבוץ	0298	מסילות			
קיבוץ	0272	מעוז חיים			
קיבוץ	1127	מעלה גלבע			
קיבוץ	0590	נווה אור			
קיבוץ	0296	נווה איתן			
קיבוץ	0256	ניר דוד (תל עמל)			
קיבוץ	0383	עין הנצי"ב			
מושב (לרבות כפרי שיתופי)	2016	רוויה			
מושב (לרבות כפרי שיתופי)	0854	רחוב			
קיבוץ	0437	רשפים			
קיבוץ	0304	שדה אליהו			
קיבוץ	0259	שדה נחום			
מושב (לרבות כפרי שיתופי)	2057	שדי תרומות			
קיבוץ	0439	שלוחות			
יישוב קהילתי	1283	תל תאומים			
			<b>16</b>		<b>עמק חפר</b>
מושב (לרבות כפרי שיתופי)	0175	אביחיל			דואר מדרשת רופין 40250
מושב (לרבות כפרי שיתופי)	0680	אומץ			
מושב (לרבות כפרי שיתופי)	0850	אחיטוב			
מושב (לרבות כפרי שיתופי)	0204	אלישיב			
מושב (לרבות כפרי שיתופי)	0697	בארותיים			
מושב (לרבות כפרי שיתופי)	0698	בורגתה			
קיבוץ	2043	בחן			
מושב (לרבות כפרי שיתופי)	0373	בית הלוי			
מושב שיתופי	0877	בית חירות			
מושב (לרבות כפרי שיתופי)	0200	בית ינאי			
מושב 4,999-2,000 תושבים	0326	בית יצחק-שער חפר			
מושב (לרבות כפרי שיתופי)	0252	ביתן אהרן			
יישוב כפרי אחר, יהודי	1361	בת חן			
יישוב יהודי 9,999-5,000 תושבים	1319	בת חפר			
מושב (לרבות כפרי שיתופי)	0872	גאולי תימן			
קיבוץ	2018	גבעת חיים (איחוד)			
קיבוץ	0173	גבעת חיים (מאוחד)			
מושב (לרבות כפרי שיתופי)	1077	גבעת שפירא			
מושב (לרבות כפרי שיתופי)	0734	גן יאשיה			
מושב (לרבות כפרי שיתופי)	0191	הדר עם			
קיבוץ	0377	המעפיל			
קיבוץ	0423	העוגן			
מושב (לרבות כפרי שיתופי)	0235	חבצלת השרון			
מושב (לרבות כפרי שיתופי)	0205	חגלה			
יישוב כפרי אחר, יהודי	0115	חופית			
מושב (לרבות כפרי שיתופי)	0219	חיבת ציון			
מושב (לרבות כפרי שיתופי)	0807	חניאל			
מושב (לרבות כפרי שיתופי)	0422	חרב לאת			
קיבוץ	0758	יד חנה			
מושב (לרבות כפרי שיתופי)	0217	כפר הרא"ה			
מושב 4,999-2,000 תושבים	0190	כפר ויתקין			
מושב (לרבות כפרי שיתופי)	0193	כפר חיים			
מושב (לרבות כפרי שיתופי)	0233	כפר ידידיה			
מושב (לרבות כפרי שיתופי)	0387	כפר מונש			
יישוב מוסדי, יהודי	1318	מבואות ים			
יישוב מוסדי, יהודי	0897	מדרשת רופין			
מושב (לרבות כפרי שיתופי)	0382	מכמורת			
קיבוץ	0197	מעברות			
קיבוץ	0194	משמר השרון			
יישוב מוסדי, יהודי	0186	נעורים			

**נספח ג. מפתח יישובים במועצות אזוריות, לפי סדר אלף-ביתי, 2015 (המשך)**

יישובים במועצה האזורית			מועצה אזורית	
צורת יישוב(1)	סמל יישוב	שם יישוב	סמל	שם וכתובת מרכז המועצה
מושב (לרבות כפרי שיתופי) קיבוץ	0737 0167	עולש עין החורש	<b>16</b>	<b>עמק חפר (המשך)</b> דואר מדרשת רופין 40250
יישוב כפרי אחר, יהודי	1102	צוקי ים		
יישוב כפרי אחר, יהודי	0224	שושנת העמקים		
יישוב יהודי 2,000-4,999 תושבים	1330	אחוזת ברק		
מושב (לרבות כפרי שיתופי)	1182	אלון הגליל	<b>09</b>	<b>עמק יזרעאל</b>  עפולה 18120 מכללת העמק
מושב שיתופי	0429	אלוני אבא		
קיבוץ	0285	אלונים		
יישוב כפרי אחר, יהודי	0353	בית זיד		
מושב (לרבות כפרי שיתופי)	0430	בית לחם הגלילית		
מושב (לרבות כפרי שיתופי)	0248	בית שערים		
מושב (לרבות כפרי שיתופי)	0094	בלפוריה		
יישוב קהילתי	1288	גבעת אלה		
קיבוץ	0133	גבת		
קיבוץ	0457	גזית		
קיבוץ	0092	גיניגר		
קיבוץ	0407	דברת		
יישוב קהילתי	1186	הושעיה		
מושב (לרבות כפרי שיתופי)	0684	היוגב		
קיבוץ	0677	הסוללים		
קיבוץ	1249	הרדוף		
קיבוץ	1257	חנתון		
קיבוץ	0134	יפעת		
מושב (לרבות כפרי שיתופי)	0132	כפר ברוך		
מושב (לרבות כפרי שיתופי)	0106	כפר גדעון		
קיבוץ	0192	כפר החורש		
מושב (לרבות כפרי שיתופי)	0140	כפר יהושע		
קיבוץ	0104	מזרע		
יישוב כפרי אחר, לא-יהודי	0994	מנשית זבדה		
מושב (לרבות כפרי שיתופי)	0097	מרחביה (מושב)		
קיבוץ	0066	מרחביה (קיבוץ)		
מושב (לרבות כפרי שיתופי)	0080	נהלל		
יישוב כפרי אחר, לא-יהודי	0942	סוואעד חמ"ירה		
יישוב קהילתי	1199	עדי		
קיבוץ	0436	עין דור		
מושב (לרבות כפרי שיתופי)	0613	ציפורי		
קיבוץ	0135	רמת דוד		
מושב (לרבות כפרי שיתופי)	0142	שדה יעקב		
יישוב יהודי 2,000-4,999 תושבים	1337	שמשית		
קיבוץ	0126	שריד		
מושב (לרבות כפרי שיתופי)	0103	תל עדשים		
יישוב קהילתי	1244	תמרת		
מושב (לרבות כפרי שיתופי)	0797	אחייעזר	<b>40</b>	<b>עמק לוד</b>  כפר חב"ד 72915
מושב (לרבות כפרי שיתופי)	0836	גנות		
מושב (לרבות כפרי שיתופי)	0788	זיתן		
מושב (לרבות כפרי שיתופי)	0801	חמד		
מושב (לרבות כפרי שיתופי)	0798	יגל		
יישוב יהודי 5,000-9,999 תושבים	0696	כפר חב"ד		
מושב (לרבות כפרי שיתופי)	0729	משמר השבעה		
מושב (לרבות כפרי שיתופי)	0331	ניר צבי		
מושב (לרבות כפרי שיתופי)	0594	צפרייה		
מושב (לרבות כפרי שיתופי)	3598	ארגמן	<b>75</b>	<b>ערבות הירדן</b>  ירושלים 91906
מושב (לרבות כפרי שיתופי)	3612	בקעות		
מושב (לרבות כפרי שיתופי)	3613	גיתית		
קיבוץ	3606	גלגל		
יישוב קהילתי	3646	חמדת		
מושב (לרבות כפרי שיתופי)	3609	חמרה		
מושב שיתופי	3607	י"ט"ב		
מושב (לרבות כפרי שיתופי)	3566	יפית		
מושב (לרבות כפרי שיתופי)	3599	מחולה		
מושב (לרבות כפרי שיתופי)	3614	מכורה		
מושב (לרבות כפרי שיתופי)	3605	משואה		
יישוב קהילתי	3785	משכיות		
קיבוץ	3620	נירן		
מושב (לרבות כפרי שיתופי)	3713	נעמ"ה		
מושב (לרבות כפרי שיתופי)	3555	נתיב הגדוד		

**נספח ג. מפתח יישובים במועצות אזוריות, לפי סדר אלף-ביתי, 2015 (המשך)**

יישובים במועצה האזורית			מועצה אזורית	
צורת יישוב(1)	סמל יישוב	שם יישוב	סמל	שם וכתובת מרכז המועצה
מושב (לרבות כפרי שיתופי)	3615	פצאל	<b>75</b>	<b>ערבות הירדן (המשך)</b>  ירושלים 91906
מושב (לרבות כפרי שיתופי)	3619	רועי		
יישוב קהילתי	3782	רותם		
מושב שיתופי	3578	שדמות מחולה		
מושב (לרבות כפרי שיתופי)	3558	תומר		
יישוב קהילתי	1152	אשלים	<b>48</b>	<b>רמת נגב</b>  ד"נ חלוצה 85515
מושב (לרבות כפרי שיתופי)	1278	באר מילכה		
קיבוץ	1177	טללים		
מושב (לרבות כפרי שיתופי)	1291	כמהין		
יישוב כפרי אחר, יהודי	1140	מדרשת בן גוריון		
יישוב קהילתי	1340	מרחב עם		
קיבוץ	0421	משאבי שדה		
יישוב מוסדי, יהודי	1195	ניצנה (קהילת חינוך)		
מושב (לרבות כפרי שיתופי)	1280	ניצני סיני		
יישוב קהילתי	0328	עזוז		
קיבוץ	0354	רביבים		
יישוב קהילתי	1260	רתמים		
קיבוץ	0885	שדה בוקר		
מושב (לרבות כפרי שיתופי)	0723	בית הגדי	<b>39</b>	<b>שדות נגב</b>  ד"נ נגב 85200 נתיבות
מושב (לרבות כפרי שיתופי)	2014	גבעולים		
מושב (לרבות כפרי שיתופי)	1065	זמרת		
מושב (לרבות כפרי שיתופי)	2064	זרועה		
מושב (לרבות כפרי שיתופי)	0803	יושיביה		
מושב (לרבות כפרי שיתופי)	1095	כפר מימון		
מושב (לרבות כפרי שיתופי)	2044	מלילות		
יישוב כפרי אחר, יהודי	1082	מעגלים		
קיבוץ	0419	סעד		
קיבוץ	1146	עלומים		
מושב (לרבות כפרי שיתופי)	0761	שובה		
מושב (לרבות כפרי שיתופי)	0415	שוקדה		
מושב (לרבות כפרי שיתופי)	0865	שיבולים		
מושב (לרבות כפרי שיתופי)	0398	שרשרת		
יישוב כפרי אחר, יהודי	1083	תושייה		
מושב (לרבות כפרי שיתופי)	0665	תקומה		
יישוב קהילתי	3793	אבני חפץ		
יישוב קהילתי	3762	איתמר		
יישוב קהילתי	3579	אלון מורה		
יישוב קהילתי	3744	ברוכין		
יישוב קהילתי	3710	ברכה		
יישוב קהילתי	3654	ברקן		
יישוב קהילתי	3643	חיננית		
יישוב קהילתי	3717	חרמש		
יישוב קהילתי	3749	יצהר		
יישוב קהילתי	3647	יקיר		
יישוב קהילתי	3572	כפר תפוח		
יישוב קהילתי	3569	מבוא דותן		
יישוב קהילתי	3751	מגדלים		
יישוב קהילתי	3637	מעלה שומרון		
יישוב כפרי אחר, יהודי	3790	נופים		
מושב (לרבות כפרי שיתופי)	3567	סלעית		
יישוב קהילתי	3727	עלי זהב		
יישוב קהילתי	3712	ענב		
יישוב כפרי אחר, יהודי	3778	עץ אפרים		
יישוב קהילתי	3768	פדואל		
יישוב כפרי אחר, יהודי	3791	צופים		
יישוב קהילתי	3746	קריית נטפים		
יישוב קהילתי	3795	רבבה		
יישוב קהילתי	3822	רחלים		
מושב שיתופי	3568	ריחן		
יישוב קהילתי	3571	שבי שומרון		
יישוב יהודי 9,999-5,000 תושבים	3720	שערי תקווה		
יישוב קהילתי	3649	שקד		

**נספח ג. מפתח יישובים במועצות אזוריות, לפי סדר אלף-ביתי, 2015 (המשך)**

יישובים במועצה האזורית			מועצה אזורית	
צורת יישוב(1)	סמל יישוב	שם יישוב	סמל	שם וכתובת מרכז המועצה
קיבוץ	0067	אור הנר	<b>37</b>	<b>שער הנגב</b> ד"נ חוף אשקלון 78100 כניסה דרומית לשדרות
יישוב מוסדי, יהודי	0338	איבים		
קיבוץ	0714	ארז		
קיבוץ	0428	ברור חיל		
קיבוץ	0424	גבים		
קיבוץ	0336	דורות		
מושב (לרבות כפרי שיתופי)	0811	יכיני		
קיבוץ	0845	כפר עזה		
קיבוץ	0668	מפלסים		
קיבוץ	0844	נחל עוז		
קיבוץ	0348	ניר עם		
קיבוץ	0362	רוחמה		
יישוב כפרי אחר, יהודי	0400	אבן שמואל	<b>34</b>	<b>שפיר</b> דואר מרכז שפירא 79411
מושב (לרבות כפרי שיתופי)	0037	איתן		
יישוב כפרי אחר, יהודי	1145	אלומה		
מושב (לרבות כפרי שיתופי)	0815	זבדיאל		
מושב (לרבות כפרי שיתופי)	0818	זרחיה		
יישוב יהודי 2,000-4,999 תושבים	1098	מרכז שפירא		
מושב שיתופי	0620	משואות יצחק		
מושב (לרבות כפרי שיתופי)	0015	נועם		
מושב (לרבות כפרי שיתופי)	0826	עוזה		
קיבוץ	0622	עין צורים		
מושב (לרבות כפרי שיתופי)	0766	קוממיות		
מושב (לרבות כפרי שיתופי)	2051	רווחה		
מושב (לרבות כפרי שיתופי)	0873	שלווה		
מושב (לרבות כפרי שיתופי)	0692	שפיר		
קיבוץ	1261	הר עמשא	<b>51</b>	<b>תמר</b> נווה זהר ד"נ ים המלח 86910
מושב (לרבות כפרי שיתופי)	1124	נאות הכיכר		
יישוב כפרי אחר, יהודי	1057	נווה זוהר		
קיבוץ	2042	עין גדי		
מושב (לרבות כפרי שיתופי)	1251	עין תמר		

\* = שם זמני.

(1) לא כולל צורת היישוב "מקום".

## נספח ד. מוקדי תעסוקה וחינוך מחוץ ליישובים, 2015

סמל	שם	מועצה אזורית	מחוז/נפה	אזור טבעי
1701	מפעלי נחם הר טוב	מטה יהודה	11	112
1702	נווה אילן*	מטה יהודה	11	111
1705	מרכז כ"ח	מבואות החרמון	21	211
1706	מפעלי גליל עליון	הגליל העליון	21	211
1707	תל-חי (מכללה)	הגליל העליון	21	211
1708	מרכז אזורי מרום הגליל	מרום הגליל	21	212
1709	דלתון	מרום הגליל	21	212
1711	מפעלי צמח	עמק הירדן	22	221
1712	בית חולים פוריה	עמק הירדן	22	221
1713	מרכז אזורי כדורי	הגליל התחתון	22	221
1714	תעשיות גליל תחתון	הגליל התחתון	22	221
1715	מרכז מיר"ב*	חוף הכרמל	32	322
1716	אילון תבור*	עמק יזרעאל	23	234
1717	מפעלי העמק (יזרעאל)	עמק יזרעאל	23	233
1719	מפעלי שאן	עמק המעינות	23	231
1722	מגדל תפן	מועצה מקומית תעשייתית	24	243
1723	מרכז אזורי משגב	משגב	24	241
1724	אזור תעסוקה משגב (תרדיון)	משגב	24	241
1725	בי"ס אזורי מקיף (אשר)	מטה אשר	24	245
1726	אזור תעשייה אכזיב (מילואות)	מטה אשר	24	245
1727	אזור תעשייה נעמן (מילואות)	מטה אשר	24	246
1728	בר-לב	מטה אשר	24	246
1729	מפעלי חבל מודיעים	חבל מודיעין	43	432
1736	בתי זיקוק - קישון	שטח חסר שיפוט	31	311
1739	מפעלי גרנות	מנשה	32	324
1740	גבעת חביבה	מנשה	32	324
1741	תעשיון השרון	לב השרון	41	411
1742	תעשיון חצב*	דרום השרון	42	421
1744	תעשיון בנימין*	דרום השרון	42	421
1745	מפעלי חפר	עמק חפר	41	411
1746	קרית תעופה	חבל מודיעין	43	432
1747	מרכז אזורי שוהם	חבל מודיעין	43	432
1748	נמל תעופה בן-גוריון	שטח חסר שיפוט	43	432
1749	תעשיון צריפין	עמק לוד	43	432
1750	תעשיון חוף יבנה	חבל יבנה	44	441
1751	המרכז למחקר - נחל שורק	שטח חסר שיפוט	44	442
1753	מפעלי כנות	באר טוביה	61	611
1754	תעשיון מבצע*	באר טוביה	61	611
1755	תעשיון ראם*	יואב	61	611
1761	מפעלי צומת מלאכי*	באר טוביה	61	611
1762	עד הלום	באר טוביה	61	611
1763	פארק תעשיות ספירים	שער הנגב	61	614
1765	עידן הנגב	בני שמעון	62	623
1766	קרית חינוך עזתה	שדות נגב	62	621
1767	מפעלי אבשלו"ם	בני שמעון	62	621
1768	קרית חינוך מרחבים*	מרחבים	62	622
1769	מפעלי מעון	אשכול	62	622
1770	נאות חובב	מועצה מקומית תעשייתית	62	623
1771	אורון	רמת נגב	62	626
1772	ים המלח - בתי מלון	תמר	62	624
1773	מפעלי מישור רותם	תמר	62	626
1775	מפעלי ים המלח (סדום)	תמר	62	624
1776	מפעלי צין - ערבה	הערבה התיכונה	62	626
1791	מפעלי ברקן	שומרון	73	
1792	תעשיון שח"ק	שומרון	71	
1793	שלומציון(1)	ערבות הירדן	75	
1794	תעשיון מיתרים	הר חברון	77	

\* מוקדי תעסוקה שלא נקבעו להם שמות רשמיים עדיין.

(1) כולל מועצה אזורית ערבות הירדן והמרכז למשלוחי פירות.

# **פרופיל הרשויות המקומיות**



# 1. פרופיל כלל ארצי ומגזרי

2015

כלל ארצי

כללי

אחוזים	אלפים	קבוצת אוכלוסייה ודת
100.0	8,463.4	סך הכל
79.2		יהודים ואחרים
74.8		יהודים
20.8		ערבים
17.6		מוסלמים
1.5		נוצרים
1.6		דרוזים

אחוז אוכלוסייה	סך הכל	
100.0	255	רשויות
74.8	76	עירויות
15.1	125	מועצות מקומיות
10.2	54	מועצות אזוריות

דמוגרפיה

2.0	אחוז גידול האוכלוסייה (לעומת שנה קודמת)	8,463.4	אוכלוסייה סוף 2015 - סך הכל (אלפים)
178,723	לידות חי	4,195.2	זכרים
44,471	פטירות	4,268.2	נקבות
134,252	ריבוי טבעי - סך הכל	893	יחס תלות (לא לפי תושבים בלתי תלויים)
16.0	שיעור לאלף תושבים 2015-2014	התפלגות אוכלוסייה, לפי גיל ומין (אחוזים):	
596	פטירות תינוקות (ממוצע 2015-2011)		
4.8	שיעור לאלף לידות חי 2015-2011		
33,059	מאזן הגירה - סך הכל		
34,369	עולים בהשתקעות ראשונה		
28.7	גיל (אחוזים): 17-0		
41.6	44-18		
17.3	64-45		
12.4	+65		
12.8	אחוז עולי 1990+ מסך האוכלוסייה		
10.3	4-0		
9.4	9-5	9.4	9-5
8.6	14-10	8.6	14-10
7.8	19-15	7.8	19-15
14.2	29-20	14.2	29-20
19.7	44-30	19.7	44-30
14.5	59-45	14.5	59-45
4.4	64-60	4.4	64-60
11.1	+65	11.1	+65
33.1	17-0	33.1	17-0
4.9	+75	4.9	+75

הגירה פנימית, לפי מין וגיל

גיל				מין		סך הכל	נכנסים = יוצאים
+65	64-30	29-15	עד 14	נקבות	זכרים		
13,417	102,173	74,498	68,106	128,358	129,836	258,194	

שכר ורווחה

מקבלי קצבאות בגין ילדים (סוף שנה)				מקבלי:	
מספר ילדים במשפחה				דמי אבטלה - סך הכל (ממוצע חודשי)	
+5	4-3	2-1	סך הכל	69,780	מזה: גברים
94,402	346,531	698,331	1,139,264	31,957	הכשרה מקצועית
569,831	1,142,797	1,048,616	2,761,244	206	גיל ממוצע (לא כולל חיילים)
נתוני 2014				דמי אבטלה ממוצעים ליום (ש"ח)	
שכר חודשי ממוצע של שכיר במשך השנה				קצבאות זקנה ושאיירים (סוף שנה)	
% שינוי ראלי לעומת שנה קודמת		ש"ח		915,545	מזה: אחוז מקבלי השלמת הכנסה
2.2	8,465	סך הכל		20.4	גמלת הבטחת הכנסה (נפשות, במשך השנה)
1.9	10,137	גברים		322,719	גמלאות (סוף שנה): סיעוד
2.8	6,792	נשים		160,341	נכות כללית
מספר השכירים				ניידות	
3,553,741				נכות מעבודה ותלויים	
36.8 אחוז השכירים המשתכרים עד שכר מינימום				מבוטחים בקופות חולים	
255,470 מספר העצמאים				סך הכל (סוף שנה)	
0.4716 מדד אי-השוויון - שכירים (מדד גיני, 0 שוויון מלא)				8,331,522	
9,567 הכנסה חודשית ממוצעת של עצמאי במשך השנה (ש"ח)				52.3 באחוזים: כללית	
0.8 אחוז שינוי ראלי לעומת שנה קודמת				25.2 מכבי	
41.3 אחוז העצמאים המשתכרים עד מחצית השכר הממוצע				13.9 מאוחדת	
				8.7 לאומית	

**2015**

**כלל ארצי**

**מים - (בעיריות ובמועצות מקומיות)**

<b>צריכה ביתית (וכל צריכה אחרת), לפי ייעוד</b>			<b>תקבולים (אלפי מ"ק)</b>		609,015
<b>פחת (אלפי מ"ק)</b>			<b>פחת (אלפי מ"ק)</b>		65,328
<b>אחוז</b>			<b>אחוז הפחת מסך כל תקבולי המים</b>		10.7
<b>מ"ק לנפש</b>			<b>צריכה, לפי ייעוד</b>		
<b>71.3</b>	<b>100.0</b>	<b>535,458</b>	<b>סך הכל</b>		
50.4	70.6	377,928	מזה: למגורים		
3.0	4.2	22,222	למוסדות הרשות		
4.3	6.0	31,921	לגינן ציבורי		
5.9	8.2	44,045	למסחר ומלאכה		
0.9	1.2	6,502	לבנייה		
			<b>אחוז</b>	<b>אלפי מ"ק</b>	
			<b>מסך הכל</b>		
			<b>100.0</b>	<b>543,687</b>	<b>סך הכל</b>
			<b>98.5</b>	<b>535,458</b>	<b>ביתית (וכל צריכה אחרת)</b>
			<b>1.5</b>	<b>8,229</b>	<b>חקלאית</b>

**פסולת**

<b>20.0</b>	<b>אחוז מחזור</b>	<b>1.7</b>	<b>פסולת מוצקה ביתית, מסחרית וגזם (ק"ג ליום לנפש)</b>
-------------	-------------------	------------	-------------------------------------------------------

**תחבורה**

<b>3,091,636</b>	<b>כלי רכב מנועיים - סך הכל</b>
<b>2,583,175</b>	<b>מזה: מכוניות פרטיות</b>
<b>6.8</b>	<b>גיל ממוצע של מכונית פרטית (שניים)</b>
<b>12,303</b>	<b>תאונות דרכים עם נפגעים (ת"ד) - סך הכל</b>
<b>9,037</b>	<b>מזה: בדרכים עירוניות</b>
<b>1.1</b>	<b>שיעור ל-1,000 תושבים</b>
<b>3.0</b>	<b>שיעור ל-1,000 כלי רכב</b>

**בנייה ודיוור**

<b>11,537.7</b>	<b>12,541.9</b>	<b>שטח - סך הכל (אלפי מ"ר)</b>
<b>8,089.6</b>	<b>9,633.8</b>	<b>מזה: למגורים (אלפי מ"ר)</b>
<b>43,584.0</b>	<b>52,742.7</b>	<b>מספר דירות</b>

**חינוך**

<b>ילדים בגנים של משרד החינוך תשע"ה 2014/15</b>				
<b>6</b>	<b>5</b>	<b>4</b>	<b>3</b>	<b>סך הכל</b>
19,581	155,271	156,926	144,078	475,856
<b>תשע"ה</b>	<b>בתי ספר</b>	<b>כיתות</b>	<b>תלמידים</b>	<b>ממוצע תלמידים לכיתה</b>
<b>2014/15</b>				
<b>סך הכל</b>	<b>4,718</b>	<b>66,605</b>	<b>1,663,252</b>	<b>25</b>
יסודי (כולל מיוחד)	2,937	39,594	971,632	25
על-יסודי	2,640	27,011	691,620	26
חטיבת ביניים	773	10,287	280,728	27
תיכון	1,867	16,724	410,892	25
<b>זכאים לתעודות בגרות מבין תלמידי כיתות יב (אחוזים):</b>				
<b>סך הכל</b>				
<b>62.7</b>				
<b>עמדו בדרישות הסף של האוניברסיטאות</b>				
<b>50.9</b>				

**נתוני ביצוע תקציב הרשויות המקומיות**

<b>הכנסות</b>	<b>אלפי ש"ח</b>	<b>% שינוי ראלי לעומת 2014</b>	<b>הוצאות</b>	<b>אלפי ש"ח</b>	<b>% שינוי ראלי לעומת 2014</b>
<b>סך כולל</b>	<b>70,388,728</b>	<b>4.1</b>	<b>סך כולל</b>	<b>70,110,002</b>	<b>4.1</b>
<b>תקציב רגיל - סך הכל</b>	<b>56,858,244</b>	<b>5.4</b>	<b>תקציב רגיל - סך הכל</b>	<b>57,004,701</b>	<b>5.2</b>
<b>מזה: לפי ייעוד</b>			<b>מזה: לפי ייעוד</b>		
חינוך	13,319,120	7.3	חינוך	18,510,270	6.5
רווחה	4,787,627	6.5	רווחה	6,797,815	5.6
מפעל מים	585,598	-8.0	רכישת מים	379,730	-11.2
<b>לפי מקור:</b>			<b>לפי סוג:</b>		
<b>עצמיות - סך הכל</b>	<b>34,476,163</b>	<b>3.7</b>	<b>עלות עבודה - סך הכל</b>	<b>20,892,884</b>	<b>5.4</b>
מזה: ארנונה (גבייה)	22,847,755	4.7	מזה: חינוך	9,069,619	7.3
חינוך	1,205,030	-0.4	רווחה	1,373,449	4.9
רווחה	167,687	7.7	<b>הוצאות לפעולות</b>	<b>16,479,426</b>	<b>5.1</b>
<b>השתתפות ממשלה - סך הכל</b>	<b>21,741,963</b>	<b>7.9</b>	<b>פירעון מלוות</b>	<b>2,839,478</b>	<b>4.1</b>
מזה: מענק כללי	3,081,630	7.5	<b>הוצאות מימון</b>	<b>370,787</b>	<b>-5.5</b>
העברות והכנסות חד-פעמיות	198,524	40.6	<b>העברות והוצאות חד-פעמיות</b>	<b>1,340,312</b>	<b>18.0</b>
לכיסוי גירעון מצטבר	640,118	17.7	<b>(כולל כיסוי גירעון מצטבר)</b>	<b>15,081,814</b>	<b>4.6</b>
<b>מלווה לאיזון</b>	<b>13,530,484</b>	<b>-1.0</b>	<b>כלליות, השתתפויות והעברות</b>	<b>13,105,301</b>	<b>-0.7</b>
<b>תקציב בלתי רגיל - סך הכל</b>	<b>13,530,484</b>	<b>-1.0</b>	<b>תקציב בלתי רגיל - סך הכל</b>	<b>13,105,301</b>	<b>-0.7</b>
מזה: השתתפות בעלי נכסים	382,885	5.4	עבודות פיתוח	11,017,244	0.5
השתתפות משרדי ממשלה	3,901,971	7.3	העברת מלוות	501,451	-41.0
מלוות	1,878,452	-31.6	אחר	1,586,606	14.7
<b>עודף/גירעון בתקציב הרגיל (אלפי ש"ח)</b>		<b>תקציבי שנתי</b>	<b>מצטבר בסוף שנה</b>		<b>שנה</b>
<b>62.7</b>		<b>-146,456</b>	<b>-3,732,035</b>		<b>-786,574</b>

2015

עיריות - סך הכל

דמוגרפיה

אחוזים	אלפים	קבוצת אוכלוסייה ודת	אוכלוסייה סוף 2015 - סך הכל (אלפים)																									
100.0	6,283.5	<b>סך הכל</b>	6,283.5	3,093.9																								
85.9		יהודים ואחרים		3,189.5																								
80.5		יהודים																										
14.1		ערבים																										
12.7		מוסלמים																										
1.3		נוצרים																										
0.1		דרוזים																										
<b>אחוז גידול האוכלוסייה (לעומת שנה קודמת)</b> 1.8 <b>לידות חי</b> 132,924 <b>פטירות</b> 37,549 <b>ריבוי טבעי - סך הכל</b> 95,375 שיעור לאלף תושבים 2014-2015 15.3 <b>פטירות תינוקות (ממוצע 2011-2015)</b> 374 שיעור לאלף לידות חי 2011-2015 2.9 <b>מאזן הגירה - סך הכל</b> 19,623 <b>עולים בהשקעות ראשונה</b> 30,635 <b>גיל (אחוזים):</b> 17-0 27.7 44-18 41.1 64-45 18.2 +65 13.0 <b>אחוז עולי 1990+ מסך האוכלוסייה</b> 15.8			<b>התפלגות אוכלוסייה, לפי גיל ומין (אחוזים):</b> 																									
			<table border="1"> <thead> <tr> <th>גיל</th> <th>אחוזים</th> </tr> </thead> <tbody> <tr><td>4-0</td><td>10.1</td></tr> <tr><td>9-5</td><td>8.9</td></tr> <tr><td>14-10</td><td>8.0</td></tr> <tr><td>19-15</td><td>7.2</td></tr> <tr><td>29-20</td><td>14.1</td></tr> <tr><td>44-30</td><td>19.9</td></tr> <tr><td>59-45</td><td>14.6</td></tr> <tr><td>64-60</td><td>4.7</td></tr> <tr><td>+65</td><td>12.5</td></tr> <tr><td>17-0</td><td>31.4</td></tr> <tr><td>+75</td><td>5.6</td></tr> </tbody> </table>		גיל	אחוזים	4-0	10.1	9-5	8.9	14-10	8.0	19-15	7.2	29-20	14.1	44-30	19.9	59-45	14.6	64-60	4.7	+65	12.5	17-0	31.4	+75	5.6
גיל	אחוזים																											
4-0	10.1																											
9-5	8.9																											
14-10	8.0																											
19-15	7.2																											
29-20	14.1																											
44-30	19.9																											
59-45	14.6																											
64-60	4.7																											
+65	12.5																											
17-0	31.4																											
+75	5.6																											
<b>הגירה פנימית, לפי מין וגיל</b>																												
<b>גיל</b>				<b>מין</b>		<b>סך הכל</b>																						
+65	64-30	29-15	עד 14	נקבות	זכרים																							
11,167	73,284	57,621	41,677	90,243	93,506	183,749	<b>נכנסים</b>																					
11,356	78,751	55,291	48,449	95,304	98,543	193,847	<b>יוצאים</b>																					

שכר ורווחה

מקבלי קצבאות בגין ילדים (סוף שנה)				מקבלי:																			
<table border="1"> <thead> <tr> <th colspan="3">מספר ילדים במשפחה</th> <th rowspan="2">סך הכל</th> <th rowspan="2">משפחות ילדים</th> </tr> <tr> <th>+5</th> <th>4-3</th> <th>2-1</th> </tr> </thead> <tbody> <tr> <td>69,477</td> <td>230,616</td> <td>491,779</td> <td>842,817</td> <td></td> </tr> <tr> <td>423,900</td> <td>760,252</td> <td>736,383</td> <td>2,019,377</td> <td></td> </tr> </tbody> </table>				מספר ילדים במשפחה			סך הכל	משפחות ילדים	+5	4-3	2-1	69,477	230,616	491,779	842,817		423,900	760,252	736,383	2,019,377		52,537	דמי אבטלה - סך הכל (ממוצע חודשי)
				מספר ילדים במשפחה					סך הכל	משפחות ילדים													
+5	4-3	2-1																					
69,477	230,616	491,779	842,817																				
423,900	760,252	736,383	2,019,377																				
				23,312	מזה: גברים																		
				175	הכשרה מקצועית																		
				42.7	גיל ממוצע (לא כולל חיילים)																		
				132	דמי אבטלה ממוצעים ליום (ש"ח)																		
				762,151	קצבאות זקנה ושאימים (סוף שנה)																		
				21.9	מזה: אחוז מקבלי השלמת הכנסה																		
				206,750	גמלת הבטחת הכנסה (נפשות, במשך השנה)																		
				137,909	גמלאות (סוף שנה): סיעוד																		
				184,710	נכות כללית																		
				29,090	ניידות																		
				27,529	נכות מעבודה ותלויים																		
<b>נתוני 2014</b> <b>שכר חודשי ממוצע של שכיר במשך השנה</b> <table border="1"> <thead> <tr> <th>% שינוי ראלי לעומת שנה קודמת</th> <th>ש"ח</th> <th>סך הכל</th> </tr> </thead> <tbody> <tr> <td>2.3</td> <td>8,384</td> <td>הכל</td> </tr> <tr> <td>1.9</td> <td>10,055</td> <td>גברים</td> </tr> <tr> <td>2.9</td> <td>6,768</td> <td>נשים</td> </tr> </tbody> </table>				% שינוי ראלי לעומת שנה קודמת	ש"ח	סך הכל	2.3	8,384	הכל	1.9	10,055	גברים	2.9	6,768	נשים	<b>מבוססים בקופות חולים</b> <b>סך הכל (סוף שנה)</b> 6,213,860 באחוזים: כללית 48.2 מכבי 28.1 מאוחדת 14.9 לאומית 8.9							
				% שינוי ראלי לעומת שנה קודמת	ש"ח	סך הכל																	
2.3	8,384	הכל																					
1.9	10,055	גברים																					
2.9	6,768	נשים																					
<b>מספר השכירים</b> 2,692,342 אחוז השכירים המשתכרים עד שכר מינימום 36.7																							
<b>מספר העצמאים</b> 184,035 הכנסה חודשית ממוצעת של עצמאי במשך השנה (ש"ח) 9,558																							
אחוז שינוי ראלי לעומת שנה קודמת 0.7																							
אחוז העצמאים המשתכרים עד מחצית השכר הממוצע 41.7																							

מים

צריכה ביתית (וכל צריכה אחרת), לפי ייעוד			506,925	תקבולים (אלפי מ"ק)	
מ"ק לנפש	אחוז	אלפי מ"ק	47,900	פחת (אלפי מ"ק)	
72.4	100.0	455,443	9.4	אחוז הפחת מסך כל תקבולי המים	
סך הכל			צריכה, לפי ייעוד		
49.8	68.9	313,666	מזה: למגורים		
2.9	4.1	18,492	למוסדות הרשות		
4.6	6.3	28,671	לגינןן ציבורי		
6.5	8.9	40,727	למסחר ומלאכה		
0.8	1.1	5,106	לבנייה		
			100.0	אלפי מ"ק	459,026
			99.2	מסך הכל	455,443
			0.8	סך הכל	3,583
			ביתית (וכל צריכה אחרת)		
			חקלאית		

פסולת

20.2	אחוז מחזור	1.7	פסולת מוצקה ביתית, מסחרית וגזם (ק"ג ליום לנפש)
------	------------	-----	------------------------------------------------

תחבורה

חינוך

2,247,053	כלי רכב מנועיים - סך הכל
1,886,521	מזה: מכוניות פרטיות
6.7	גיל ממוצע של מכונית פרטית (שנים)
8,049	תאונות דרכים עם נפגעים (ת"ד) - סך הכל
1.3	שיעור ל-1,000 תושבים
3.7	שיעור ל-1,000 כלי רכב

ילדים בגנים של משרד החינוך תשע"ה 2014/15				
סך הכל	גיל 3	גיל 4	גיל 5	גיל 6
340,934	93,503	112,274	109,983	15,322

תשע"ה 2014/15	בתי ספר	כיתות	תלמידים	ממוצע תלמידים לכיתה
סך הכל	3,474	46,793	1,169,360	25
יסודי (כולל מיוחד)	2,129	28,012	686,718	25
על-יסודי	1,943	18,781	482,642	26
חטיבת ביניים	515	6,720	183,470	27
תיכון	1,428	12,061	299,172	25
זכאים לתעודות בגרות מבין תלמידי כיתות יב (אחוזים):				
סך הכל	60.1			
עמדו בדרישות הסף של האוניברסיטאות	48.6			

בנייה ודיוור

7,980.1	8,867.6	שטח - סך הכל (אלפי מ"ר)
5,627.8	6,905.0	מזה: למגורים (אלפי מ"ר)
31,618.0	38,167.8	מספר דירות
1,995,657		מספר דירות למגורים לפי מרשם מבנים ודירות

נתוני ביצוע תקציב הרשות

הכנסות	אלפי ש"ח	% שינוי ראלי לעומת 2014	הוצאות	אלפי ש"ח	% שינוי ראלי לעומת 2014
סך כולל	51,885,135	4.3	סך כולל	51,560,947	3.8
תקציב רגיל - סך הכל	41,975,937	5.4	תקציב רגיל - סך הכל	42,036,515	5.2
מזה: לפי ייעוד			מזה: לפי ייעוד		
חינוך	8,574,091	7.7	חינוך	12,540,428	6.8
רווחה	3,745,250	5.7	רווחה	5,352,383	5.0
מפעל מים	363,592	-5.4	רכישת מים	189,209	-9.9
לפי מקור:			לפי סוג:		
עצמיות - סך הכל	27,373,837	3.9	עלות עבודה - סך הכל	16,087,687	4.8
מזה: ארנונה (גבייה)	18,672,309	4.5	מזה: חינוך	6,497,252	6.3
חינוך	781,220	-1.3	רווחה	1,048,454	4.4
רווחה	121,038	6.4	הוצאות לפעולות	11,214,267	5.9
השתתפות ממשלה - סך הכל	14,063,653	8.1	פירעון מלוות	2,226,902	5.0
מזה: מענק כללי	1,485,238	6.6	הוצאות מימון	278,103	-4.8
העברות והכנסות חד-פעמיות לכיסוי גירעון מצטבר	67,108	48.7	העברות והוצאות חד-פעמיות (כולל כיסוי גירעון מצטבר)	764,718	10.5
מלווה לאיזון	538,447	15.9	כלליות, השתתפויות והעברות	11,464,838	5.0
תקציב בלתי רגיל - סך הכל	9,909,198	0.0	תקציב בלתי רגיל - סך הכל	9,524,432	-1.8
מזה: השתתפות בעלי נכסים	245,150	9.8	עבודות פיתוח	8,056,831	0.3
השתתפות משרדי ממשלה	2,517,486	13.9	העברת מלוות	326,559	-52.5
מלוות	1,406,790	-34.9	אחר	1,141,042	16.3
עודף/גירעון בתקציב הרגיל (אלפי ש"ח)			תקציבי שנתי		
-2,750,554			מצטבר בסוף שנה		
-60,578			-599,025		



## מועצות מקומיות - סך הכל 2015

### מים

<b>צריכה ביתית (וכל צריכה אחרת), לפי ייעוד</b>			<b>תקבולים (אלפי מ"ק)</b>	102,090
<b>מ"ק לנפש</b>	<b>אחוז</b>	<b>אלפי מ"ק</b>	<b>פחת (אלפי מ"ק)</b>	17,429
66.1	100.0	80,015	אחוז הפחת מסך כל תקבולי המים	17.1
<b>סך הכל</b>			<b>צריכה, לפי ייעוד</b>	
מזה: למגורים			<b>אחוז</b>	<b>אלפי מ"ק</b>
53.1	80.3	64,262	<b>מסך הכל</b>	<b>סך הכל</b>
3.1	4.7	3,730	100.0	84,661
2.7	4.1	3,250	94.5	80,015
2.7	4.1	3,319	5.5	4,646
1.2	1.7	1,396	ביתית (וכל צורה אחרת) חקלאית	

### פסולת

<b>פסולת מוצקה ביתית, מסחרית וגזם (ק"ג ליום לנפש)</b>	1.4	<b>אחוז מחזור</b>	17.4
-------------------------------------------------------	-----	-------------------	------

### חינוך

<b>תחבורה</b>		<b>ילדים בגנים של משרד החינוך תשע"ה 2014/15</b>				
<b>כלי רכב מנועיים - סך הכל</b>		<b>סך הכל</b>	<b>גיל 3</b>	<b>גיל 4</b>	<b>גיל 5</b>	<b>גיל 6</b>
מזה: מכוניות פרטיות		75,658	23,192	25,116	25,207	2,143
<b>גיל ממוצע של מכונית פרטית (שנים)</b>						
8.2						
<b>תאונות דרכים עם נפגעים (ת"ד) - סך הכל</b>						
692						
שיעור ל-1,000 תושבים						
0.6						
שיעור ל-1,000 כלי רכב						
1.6						
<b>בנייה ודירור</b>		<b>תשע"ה 2014/15</b>				
<b>גמר בנייה</b>		<b>תשע"ה</b>	<b>בתי ספר</b>	<b>כיתות</b>	<b>תלמידים</b>	<b>ממוצע תלמידים לכיתה</b>
<b>התחלת בנייה</b>						
1,852.5						
2,008.7						
1,416.1						
1,746.6						
<b>מספר דירות</b>						
6,919						
9,631						
<b>מספר דירות למגורים לפי מרשם מבנים ודירות</b>						
294,613						
		<b>זכאים לתעודת בגרות מבין תלמידי כיתות יב (אחוזים):</b>				
		<b>סך הכל</b>				
		66.3				
		<b>עמדו בדרישות הסף של האוניברסיטאות</b>				
		52.9				

### נתוני ביצוע תקציב הרשות

% שינוי ראלי לעומת 2014	אלפי ש"ח	הוצאות	% שינוי ראלי לעומת 2014	אלפי ש"ח	הכנסות
8.4	8,803,361	<b>סך כולל</b>	6.9	8,731,340	<b>סך כולל</b>
6.4	7,155,741	<b>תקציב רגיל - סך הכל</b>	7.1	7,069,116	<b>תקציב רגיל - סך הכל</b>
		מזה: לפי ייעוד			מזה: לפי ייעוד
7.4	2,603,081	חינוך	7.2	2,075,777	חינוך
7.6	802,353	רווחה	8.3	579,761	רווחה
-11.5	142,890	רכישת מים	-12.1	170,637	מפעל מים
		לפי סוג:			לפי מקור:
7.9	2,535,873	<b>עלות עבודה - סך הכל</b>	3.1	3,066,102	<b>עצמיות - סך הכל</b>
10.2	1,315,411	מזה: חינוך	4.4	1,704,009	מזה: ארנונה (גבייה)
7.7	182,427	רווחה	8.7	125,008	חינוך
5.0	2,148,340	<b>הוצאות לפעולות</b>	8.6	13,153	רווחה
1.1	259,982	פירעון מלוות	10.0	3,969,726	<b>השתתפות ממשלה - סך הכל</b>
-10.0	52,439	הוצאות מימון	10.6	1,048,203	מזה: מענק כללי
		העברות והוצאות חד-פעמיות (כולל כיסוי גירעון מצטבר)			העברות והכנסות חד-פעמיות לכיסוי גירעון מצטבר
29.1	297,121	כלליות, השתתפויות והעברות	40.5	120,144	מלווה לאיזון
4.4	1,861,986	<b>תקציב בלתי רגיל - סך הכל</b>	132.8	33,289	<b>תקציב בלתי רגיל - סך הכל</b>
17.9	1,647,620	עבודות פיתוח	6.1	1,662,224	מזה: השתתפות בעלי נכסים
16.8	1,363,966	העברת מלוות	238.2	65,268	השתתפות משרדי ממשלה
33.8	106,162	אחר	8.5	599,573	מלוות
17.7	177,492		1.8	175,883	
<b>מצטבר בסוף שנה</b>		-86,625	<b>תקציבי שנתי</b>		(אלפי ש"ח)
-880,179		-119,914			

## מועצות אזוריות - סך הכל 2015

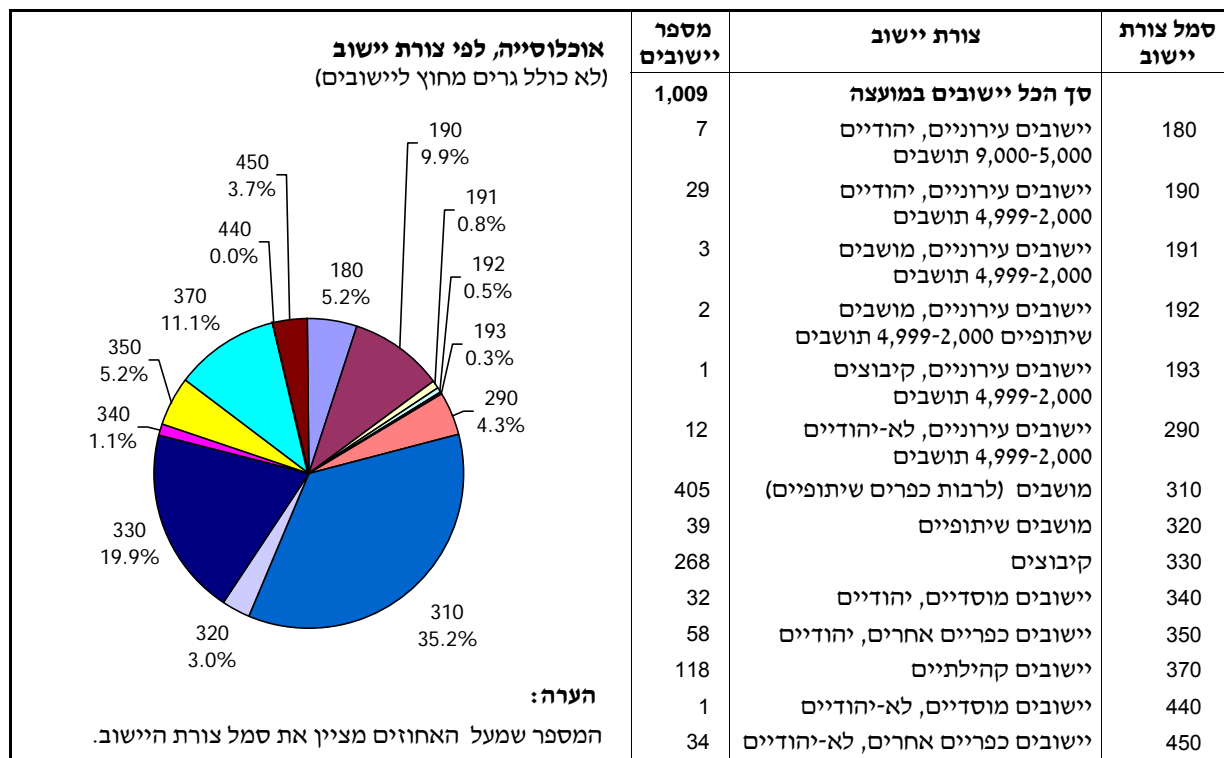

### דמוגרפיה

אחוזים	אלפים	קבוצת אוכלוסייה ודת	אוכלוסייה סוף 2015 - סך הכל (אלפים)
100.0	853.4	<b>סך הכל</b>	853.4
91.5		יהודים ואחרים	434.1
89.8		יהודים	419.3
8.5		ערבים	
8.3		מוסלמים	
0.1		נוצרים	
0.1		דרוזים	
2.8		<b>אחוז גידול האוכלוסייה (לעומת שנה קודמת)</b>	
17,097		<b>לידות חי</b>	
2,815		<b>פטירות</b>	
14,282		<b>ריבוי טבעי - סך הכל</b>	
17.0		שיעור לאלף תושבים 2014-2015	
75		<b>פטירות תינוקות (ממוצע 2011-2015)</b>	
3.9		שיעור לאלף לידות חי 2011-2015	
9,568		<b>מאזן הגירה - סך הכל</b>	
2,647		<b>עולים בהשקעות ראשונה</b>	
32.3		<b>גיל (אחוזים):</b> 17-0	
53.8		44-18	
8.4		64-45	
5.6		+65	
5.2		<b>אחוז עולי 1990+ מסך האוכלוסייה</b>	

**יחס תלות (לאף תושבים בלתי תלויים)**

904

**התפלגות אוכלוסייה, לפי גיל ומין (אחוזים):**

גיל	אחוזים
4-0	11.0
5-9	11.1
10-14	9.6
15-19	8.9
20-24	13.0
25-29	19.8
30-34	14.6
35-39	3.8
40-44	8.2
45-49	37.2
50-54	3.3
55-59	
60-64	
65-69	
70-74	
75-79	
80-84	
85-89	
90+	

הגירה פנימית, לפי מין וגיל							
גיל				מין		סך הכל	
+65	64-30	29-15	עד 14	נקבות	זכרים		
1,082	16,894	9,118	15,944	21,506	21,532	43,038	<b>נכנסים</b>
900	13,420	9,877	11,730	17,888	18,039	35,927	<b>יוצאים</b>

## מועצות אזוריות - סך הכל 2015

### שכר ורווחה

מקבלי קצבאות בגין ילדים (סוף שנה)				מקבלי:	
מספר ילדים במשפחה			סך הכל		
+5	4-3	2-1			
8,332	39,501	58,388	106,221	6,636	דמי אבטלה - סך הכל (ממוצע חודשי)
				2,937	מזה: גברים
<b>משפחות ילדים</b>				11	הכשרה מקצועית
48,206	130,281	89,853	268,340	42	גיל ממוצע (לא כולל חיילים)
<b>נתוני 2014</b>				147	דמי אבטלה ממוצעים ליום (ש"ח)
שכר חודשי ממוצע של שכיר במשך השנה				67,848	קצבאות זקנה ושאיורים (סוף שנה)
% שינוי ראלי לעומת שנה קודמת		ש"ח		4.1	מזה: אחוז מקבלי השלמת הכנסה
2.7	9,755	<b>סך הכל</b>		11,606	גמלת הבטחת הכנסה (נפשות, במשך השנה)
2.3	11,971	גברים		8,971	גמלאות (סוף שנה): סיעוד
3.2	7,599	נשים		13,191	נכות כללית
				2,814	ניידות
				2,841	נכות מעבודה ותלויים
<b>מספר השכירים</b>				<b>מבוטחים בקופות חולים</b>	
353,567	אחוז השכירים המשתכרים עד שכר מינימום			31.0	<b>סך הכל</b> (סוף שנה)
				775,109	באחוזים: כללית
<b>מספר העצמאים</b>				65.8	מכבי
הכנסה חודשית ממוצעת של עצמאי במשך השנה (ש"ח)				19.0	מאוחדת
אחוז שינוי ראלי לעומת שנה קודמת				8.5	לאומית
1.7	אחוז העצמאים המשתכרים עד מחצית השכר הממוצע			6.7	
38.4					

### בנייה ודיוור

גמר בנייה	התחלת בנייה	
1,705.1	1,665.7	שטח - סך הכל (אלפי מ"ר)
1,045.7	982.2	מזה: למגורים (אלפי מ"ר)
5,047.0	4,944.2	מספר דירות

### פסולת

2.1	פסולת מוצקה ביתית, מסחרית וגזם (ק"ג ליום לנפש)
22.1	אחוז מחזור

### תחבורה

393,472	כלי רכב מנועיים - סך הכל
327,816	מזה: מכוניות פרטיות
6.0	גיל ממוצע של מכונית פרטית (שנים)
276	תאונות דרכים עם נפגעים (ת"ד) - סך הכל
0.3	שיעור ל-1,000 תושבים
0.7	שיעור ל-1,000 כלי רכב

### חינוך

ילדים בגנים של משרד החינוך תשע"ה 2014/15				
סך הכל	גיל 3	גיל 4	גיל 5	גיל 6
54,366	16,498	17,921	17,968	1,979

תשע"ה 2014/15	בתי ספר	כיתות	תלמידים	ממוצע תלמידים לכיתה
<b>סך הכל</b>	532	8,082	194,523	24
יסודי (כולל מיוחד)	340	4,735	114,784	24
על-יסודי	308	3,347	79,739	24
חטיבת ביניים	100	1,214	32,247	27
תיכון	208	2,133	47,492	22
זכאים לתעודת בגרות מבין תלמידי כיתות יב (אחוזים):				
<b>סך הכל</b>	74.8			
עמדו בדרישות הסף של האוניברסיטאות				
	64.1			

## מועצות אזוריות - סך הכל 2015

### נתוני ביצוע תקציב הרשות

% שינוי ראלי לעומת 2014	אלפי ש"ח	הוצאות	% שינוי ראלי לעומת 2014	אלפי ש"ח	הכנסות
1.7	9,745,694	סך כולל	0.6	9,772,253	סך כולל
4.3	7,812,444	<u>תקציב רגיל - סך הכל</u>	3.8	7,813,191	<u>תקציב רגיל - סך הכל</u>
		מזה: <u>לפי ייעוד</u>			מזה: <u>לפי ייעוד</u>
5.0	3,366,761	חינוך	6.4	2,669,252	חינוך
8.0	643,078	רווחה	10.2	462,616	רווחה
-14.8	47,632	רכישת מים	11.4	51,368	מפעל מים
		<u>לפי סוג:</u>			<u>לפי מקור:</u>
7.1	2,269,324	עלות עבודה - סך הכל	2.7	4,036,224	עצמיות - סך הכל
9.8	1,256,957	מזה: חינוך	6.8	2,471,437	מזה: ארנונה (גבייה)
5.2	142,568	רווחה	-1.4	298,802	חינוך
2.3	3,116,820	הוצאות לפעולות	12.0	33,496	רווחה
0.7	352,594	פירעון מלוות	5.0	3,708,584	השתתפות ממשלה - סך הכל
-3.8	40,245	הוצאות מימון	4.5	548,189	מזה: מענק כללי
30.8	278,472	העברות והוצאות חד-פעמיות (כולל כיסוי גירעון מצטבר)	7.1	11,272	העברות והכנסות חד-פעמיות לכיסוי גירעון מצטבר
1.9	1,754,989	כלליות, השתתפויות והעברות	5.4	68,382	מלווה לאיזון
-7.7	1,933,250	<u>תקציב בלתי רגיל - סך הכל</u>	-10.4	1,959,062	<u>תקציב בלתי רגיל - סך הכל</u>
-9.2	1,596,447	עבודות פיתוח	39.9	72,467	מזה: השתתפות בעלי נכסים
-17.6	68,730	העברת מלוות	-10.2	784,912	השתתפות משרדי ממשלה
6.5	268,073	אחר	-28.4	295,779	מלוות
-101,302      מצטבר בסוף שנה		746	תקציבי	עודף/גירעון בתקציב הרגיל (אלפי ש"ח)	
		-67,636	שנתי		



# STATE OF ISRAEL

## Percentage of Own Income in the Budget of Municipalities and Local Councils 2015

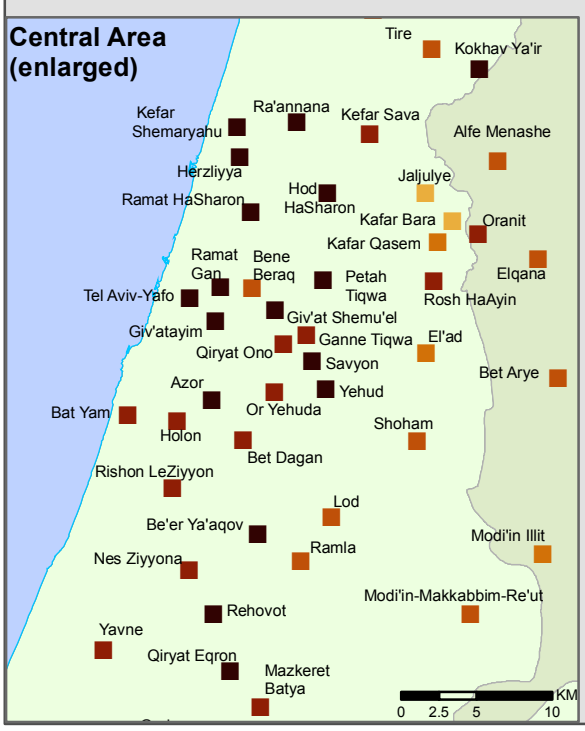
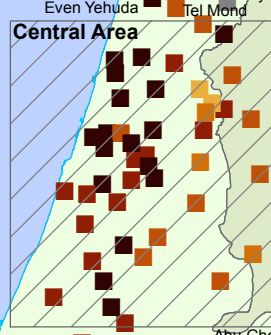
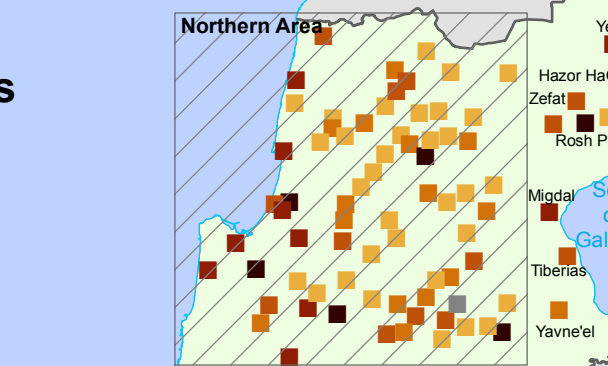
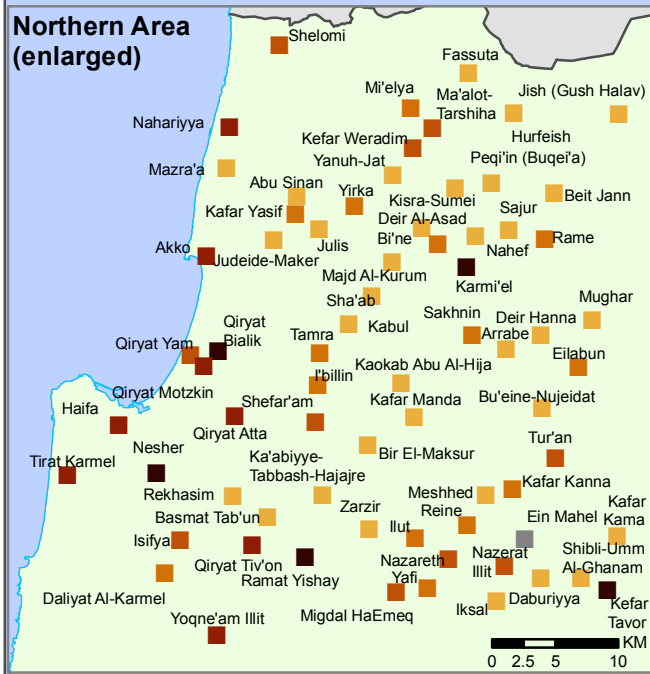

**Percentage of own income out of total final income in the ordinary budget**

- Up to 30.0
- 30.1-40.0
- 40.1-60.0
- 60.1-70.0
- 70.1+
- Without data



# **This Publication was prepared by Fabiana Schwartz – Well-Being and Sustainability Indicators, and Cross-Sectional Statistical Products Sector in the Central Bureau of Statistics**

## **Other members who participated in preparing the publication:**

### ***Central Bureau of Statistics:***

Directorate of the Bureau:	Yoel Finkel – Associate National Statistician
Well-Being and Sustainability Indicators, and Cross-Sectional Statistical Products:	Amit Yagur-Kroll – Head of Sector
Macro-Economics Department	Galina Braverman – Head of Sector Yela Haynal – Processed the data Rivka Cohen – Senior Coordinator

## **Additional assistance was received from the following:**

### ***Central Bureau of Statistics:***

Senior Department of Demography and Census:	Yifat Shani, Gustavo Schifris, Shoshi Einhorn-Garbarchick, Aviad Klinger, Naama Rotem, Michal Sabah, Eilat Cohen-Castro
Senior Department of Education and Society:	Yosef Gidanian, Osnat Landau, Haim Portnoy, Yael Nuriel, Orit Barany
Senior Department of Statistical Methodology:	Louisa Burck, Dr. Natalia Tsibel
Senior Department of Information Technology:	Anya Kholmyansky, Efrat Avraham, Oren Raz
Micro-Economic Statistics Department:	Nurit Dobrin, Yigal Eisenman
Senior Department of Infrastructure-Economic Statistics:	George Kun, Tomer Cohen, Gilat Galimidi
Publication Sector:	Yifat Koskas, Tamar Ben Yishai
<b><i>National Insurance Institute:</i></b>	Gabriela Heylbrun, Mark Rosenberg, Shaul Nimrodi, Refaela Cohen, Chantal Wasserstein
<b><i>Water Commission:</i></b>	Jossef Dauber
<b><i>Ministry of the Interior:</i></b>	
Senior Department of Local Authority Control:	Ofra Bracha – Director of Division Shira Mizrachi – Accounting Control Sector

For further information regarding this publication, please call  
the Central Bureau of Statistics, Tel. 02-6592666, 03-5681932,  
or Fabiana Schwartz, Tel. 02-6592090.

## PREFACE

This publication includes physical data (population, education and welfare, infrastructure, etc.) and financial data (budget implementation) on local authorities in Israel in 2015.

The information included in this publication is intended to assist local authorities and central and local administrators and planners, as well as researchers, in their work on issues related to local government in Israel.

The data on all aspects of each local authority are presented in a consolidated form, in order to provide a concise profile of the local authority. In addition, comparative data on the various local authorities are presented.

The data is published on the website of the Central Bureau of Statistics, and enables comparative statistical processing between authorities and deep research of any authority required.

This year the publication updated the socio-economic index for 2013 (the previous was for 2008), and average distances in the regional councils for 2015 (the previous was for 2006).

The publication was prepared in the sector of Well-Being and Sustainability Indicators, and Cross-Sectional Statistical Products of the Media, Relations and Communication Department, Central Bureau of Statistics.

We would like to thank the staff of the Central Bureau of Statistics, the Ministry of the Interior, the National Insurance Institute and the Water Authority who assisted us.

Yoel Finkel  
Associate National Statistician

Jerusalem, 2017

Copyright © 2017 The State of Israel

**ISSN 1565-2742**



הלשכה המרכזית לסטטיסטיקה  
Central Bureau of Statistics  
دائرة الإحصاء المركزية



מדינת ישראל  
STATE OF ISRAEL

# LOCAL AUTHORITIES IN ISRAEL 2015

PUBLICATION No. 1683  
[www.cbs.gov.il](http://www.cbs.gov.il)

Jerusalem, July 2017