



מדינת ישראל  
STATE OF ISRAEL



הלשכה המרכזית לסטטיסטיקה  
Central Bureau of Statistics  
دائرة الإحصاء المركزية

# הרשויות המקומיות בישראל 2016

## חלק א

מבוא, לוחות השוואה, תרשימים,  
נספחים, פרופיל כלל ארצי ומגזרי

פרסום מס' 1722  
[www.cbs.gov.il](http://www.cbs.gov.il)

ירושלים, אב תשע"ח, יולי 2018

כל הזכויות שמורות למדינת ישראל © 2018

**ISSN 1565-2742**

## הקדמה

בפרסום זה מובאים נתונים פיזיים (אוכלוסייה, חינוך ורווחה, תשתיות וכו') ונתונים כספיים (ביצוע תקציב) של הרשויות המקומיות בישראל לשנת 2016.

המידע הכלול בפרסום נועד לסייע לרשויות המקומיות, לאנשי המינהל והתכנון המקומי והמרכזי וכן לאנשי מחקר, בעבודתם בנושאי השלטון המקומי בישראל.

נתוני הרשות המקומית בכל התחומים מוצגים במרוכז, כך שמתקבלת תמונה תמציתית של פרופיל הרשות המקומית. כמו כן, מובאים לוחות השוואה בין רשויות מקומיות.

הנתונים מתפרסמים באתר האינטרנט של הלשכה המרכזית לסטטיסטיקה, ומאפשרים ביצוע עיבודים סטטיסטיים השוואתיים בין הרשויות השונות וחקירה לעומק של כל רשות נדרשת.

השנה עודכן בפרסום המדד הפריפריאלי, לשנת 2015 (המדד הקודם היה לשנת 2004), ונוספו נתונים של שטח וצפיפות אוכלוסין, ובקובץ הנתונים לעיבוד נוספו נתוני הכנסות אחרות בתקציב הבלתי רגיל, חיובי ארנונה נוספים והוצאה לנפש בתקציב הרגיל. מפות המרקם העירוני בפרופילים של הרשויות הוחלפו השנה במפות שימושי קרקע, עם סימון מיקום הרשות על גבי מפה של מדינת ישראל ("מפת התמצאות").

הפרסום הוכן בתחום מדדי איכות חיים, קיימות ותוצרים סטטיסטיים רוחביים, אגף דוברות, תקשורת והסברה, בלשכה המרכזית לסטטיסטיקה.

תודתנו נתונה לעובדי הלשכה המרכזית לסטטיסטיקה, לעובדי משרד הפנים, לעובדי המוסד לביטוח לאומי ולעובדי רשות המים שסייעו בידינו.

יואל פינקל

המשנה לסטטיסטיקן הלאומי

ירושלים, תשע"ח-2018

**הפרסום הוכן על ידי פביאנה שוורץ –**  
**תחום מדדי איכות חיים, קיימות ותוצרים סטטיסטיים רוחביים**  
**בלשכה המרכזית לסטטיסטיקה**

**השתתפו בהכנת הפרסום:**

**הלשכה המרכזית לסטטיסטיקה:**

הנהלת הלשכה: יואל פינקל – המשנה לסטטיסטיקן הלאומי

תחום מדדי איכות חיים, קיימות ותוצרים סטטיסטיים רוחביים:

עמית יגור-קרול – ראש התחום

תחום חשבונות הממשלה והשירותים החברתיים – אגף בכיר מאקרו-כלכלה: גלינה ברוורמן סלזנייב – ראש תחום

יילה היינל, רבקה כהן, מוריה הומינר

**סייעו בהכנת הפרסום:**

**הלשכה המרכזית לסטטיסטיקה:**

אגף בכיר דמוגרפיה ומפקד:

יפעת שני, גוסטבו שיפריס, שושי אינהורן-גרברצ'יק, אביעד קלינגר, נעמה רותם, מיכל סבח, אילת כהן-קסטרו, אגף בכיר חינוך, השכלה וכוחות הוראה: יוסף גידניאן, אסנת לנדאו, חיים פורטנוי, יעל נוריאל, אורית בראני

אגף בכיר מתודולוגיה סטטיסטית:

לואיזה בורק, ד"ר נטליה ציבל, יוסוף בדרן

אגף בכיר מערכות מידע:

אניה חולמיאנסקי

תחום סטטיסטיקה של בינוי:

רינת כהן מורנו, נועה רגב

תחום הסקר החברתי וסקר ארוך טווח:

נורית דוברין, יגאל אייזנמן

אגף בכיר תשתית-כלכלה:

תומר כהן, גילת גלימידי

תחום הוצאה לאור:

דלית גולדפוס, אסתר נגארי, תמר בן ישי

תחום מאגרים סטטיסטיים ואינטרנט:

מירי ברגמן

תחום גאוגרפיה וממ"ג:

איל מהריאן, אפרת אברהם, אורן רז

**המוסד לביטוח לאומי:**

גבריאלה היילברון, מרק רוזנברג, שאול נמרודי, רפאלה כהן, נתנאלה ברקלי

**רשות המיס:**

יוסף דאובר

**משרד הפנים:**

עפרה ברכה – מנהלת אגף בכיר לביקורת ברשויות המקומיות

שירה מזרחי – תחום ביקורת ראיית חשבון

למידע נוסף בנושא פרסום זה אפשר לפנות  
ללשכה המרכזית לסטטיסטיקה, טל' 02-6592666 או 03-5681932,  
או לפביאנה שוורץ, טל' 02-6592090.

## תוכן העניינים

### עמוד

### מבוא

1. כללי ..... (9)
2. ממצאים עיקריים..... (10)
3. מונחים, הגדרות והסברים ..... (34)
4. מקורות ..... (60)
5. שיטות ..... (64)

### לוחות

- הערות הסבר..... (68)
1. הרשויות המקומיות, לפי משתנים פיזיים – 2016 ..... (69)
2. דירוג הרשויות המקומיות, לפי משתנים פיזיים – 2016..... (74)
3. דירוג הרשויות המקומיות, לפי מדד הפריפריאליות 2015 ומרכיביו..... (79)
- בני 20 ומעלה על פי ממצאי הסקר החברתי 2016 (בערים שבהן 100,000 תושבים ויותר)**
4. שביעות רצון כללית מאזור המגורים..... (85)
5. שביעות רצון מהניקיון באזור המגורים..... (86)
6. שביעות רצון מכמות השטחים הירוקים, הגנים הציבוריים והפארקים באזור המגורים..... (87)
7. שביעות רצון מהמצב הכלכלי האישי ..... (88)
8. הערכה עצמית של המצב הכלכלי האישי בשנים הקרובות..... (89)
9. הרגשת ביטחון בהליכה לבד באזור המגורים בשעות החשכה..... (90)
10. התעודה או התואר הגבוהים ביותר שקיבלו בני 20 ומעלה, מבין אלו שלמדו במוסד לימודים כלשהו..... (91)
11. משך זמן ההגעה למקום העבודה העיקרי ועמדות כלפי משך זמן ההגעה לעבודה ..... (92)
12. שימוש במחשב ובאינטרנט, כולל דואר אלקטרוני..... (93)
13. שביעות רצון משירותי איסוף אשפה באזור המגורים..... (94)
14. אמצעי הגעה לעבודה..... (95)
15. שביעות רצון ממצב הכבישים והמדרכות באזור המגורים..... (96)
16. שביעות רצון מהתחבורה הציבורית באזור המגורים ..... (97)
17. יחס כלפי זיהום האוויר באזור המגורים..... (98)
18. שביעות רצון מהחיים..... (99)
19. הערכת החיים בעתיד..... (100)

## עמוד

### תרשימים

(103)	.....	1. מקבלי דמי אבטלה בעיריות, לפי מין, 2016
(104)	.....	2. ממוצע תלמידים לכיתה, לפי דרג חינוך בעיריות, 2016
(105)	.....	3. תאונות דרכים עם נפגעים (ת"ד) בעיריות, 2016
(106)	.....	4. הכנסות סופיות והוצאות בתקציב הרגיל בעיריות, מדורג לפי הכנסות עצמיות, 2016
(107)	.....	5. ארנונה כללית ומענק כללי לאיזון בעיריות, 2016
(108)	.....	6. עודף/גירעון תקציבי מסך כל ההכנסות הסופיות בעיריות, 2016
(109)	.....	7. עודף/גירעון תקציבי בעיריות, 2016
		<b>ביצוע התקציב הרגיל של הרשויות המקומיות, 2016, לפי אשכול חברתי-כלכלי ב-2013</b>
(110)	.....	8. הכנסות סופיות והוצאות
(110)	.....	9. הכנסות סופיות, לפי מקור
(110)	.....	10. עודף/גירעון תקציבי לנפש
(110)	.....	11. עודף/גירעון תקציבי
(113)	.....	<b>מפה – אחוז ההכנסות העצמיות בתקציב העיריות והמועצות המקומיות, 2016</b>

### נספחים

(116)	.....	א. איגודי ערים והרשויות המקומיות המאוגדות בהם, לפי שירות, 2016
(120)	.....	ב. ועדות תכנון ובנייה, 2016
(124)	.....	ג. מפתח יישובים במועצות אזוריות, לפי סדר אלף-ביתי, 2016
(140)	.....	ד. מוקדי תעסוקה וחינוך מחוץ ליישובים, 2016

### פרופיל הרשויות המקומיות

3	.....	1. פרופיל כלל ארצי ומגזרי
13	.....	2. פרופיל עיריות
323	.....	3. פרופיל מועצות מקומיות
821	.....	4. פרופיל מועצות אזוריות

# מבוא



# 1. כללי

הפרסום כולל נתונים פיזיים בתחומים: דמוגרפיה, חינוך, רווחה, תשתיות, תחבורה, בנייה, מים ועוד, ונתונים כספיים לשנת 2016. הנתונים בפרסום מוצגים על-פי המעמד המוניציפלי בסוף שנת 2016.

בחלקו הראשון של הפרסום מוצגים נתונים עיקריים, נתונים מסכמים ונתונים השוואתיים לכל הרשויות.

בחלקו השני של הפרסום מוצגים נתונים ברמת הרשות המקומית, המהווים את פרופיל הרשות. בתחילתו של חלק זה מובאים נתונים מסכמים לפי מעמד מוניציפלי: כלל ארצי, עיריות, מועצות מקומיות ומועצות אזוריות, ובהמשך מובאים נתונים לכל אחת מהרשויות.<sup>1</sup>

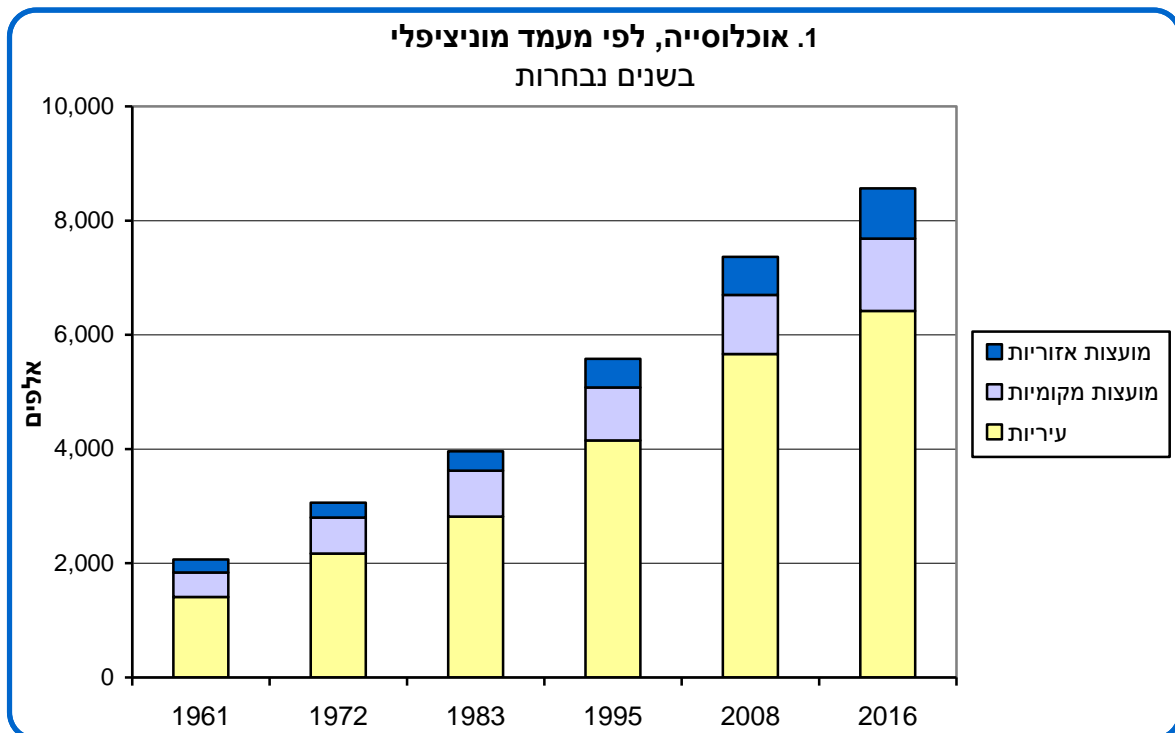

<sup>1</sup> לא התקבלו נתונים כספיים לשנת 2016 עבור המועצה המקומית פורידיס ונתוני חיובי ארנונה למועצות מקומיות בית אריה, ג'סר א-זרקא ותל שבע.

## 2. ממצאים עיקריים

### 2.1. רשויות מקומיות

בשנת 2016 היו בישראל 255 רשויות מקומיות (למעט שתי מועצות מקומיות תעשייתיות: נאות חובב ומגדל תפן), שכללו 77 עיריות, 124 מועצות מקומיות ו-54 מועצות אזוריות. האוכלוסייה בישראל בסוף שנת 2016 מנתה 8,628.6 אלף תושבים.<sup>2</sup> יחס התלות הממוצע בין האוכלוסייה הנתמכת לאוכלוסייה התומכת ברמה הארצית הוא 903 לאלף תושבים בלתי תלויים. כ-74.4% מהאוכלוסייה התגוררה בתחומי העיריות, כ-14.7% במועצות מקומיות, וכ-10.2% במועצות אזוריות.<sup>3</sup> חלקה של האוכלוסייה המתגוררת בתחומי העיריות גדל במשך השנים מ-59% (ב-20 עיריות) בשנת 1951 ל-67% (ב-29 עיריות) בשנת 1970, וכאמור, ל-74.4% (ב-77 עיריות) בשנת 2016.

#### 2.1.1. עיריות ומועצות מקומיות

ב-77 עיריות התגוררו בסוף שנת 2016 כ-6,418.0 אלף תושבים. יחס התלות הממוצע בין האוכלוסייה הנתמכת לאוכלוסייה התומכת הוא 889 לאלף תושבים בלתי תלויים, ושיעור מאזן ההגירה הפנימי לאלף תושבים בעיריות הוא שלילי (2.1-).

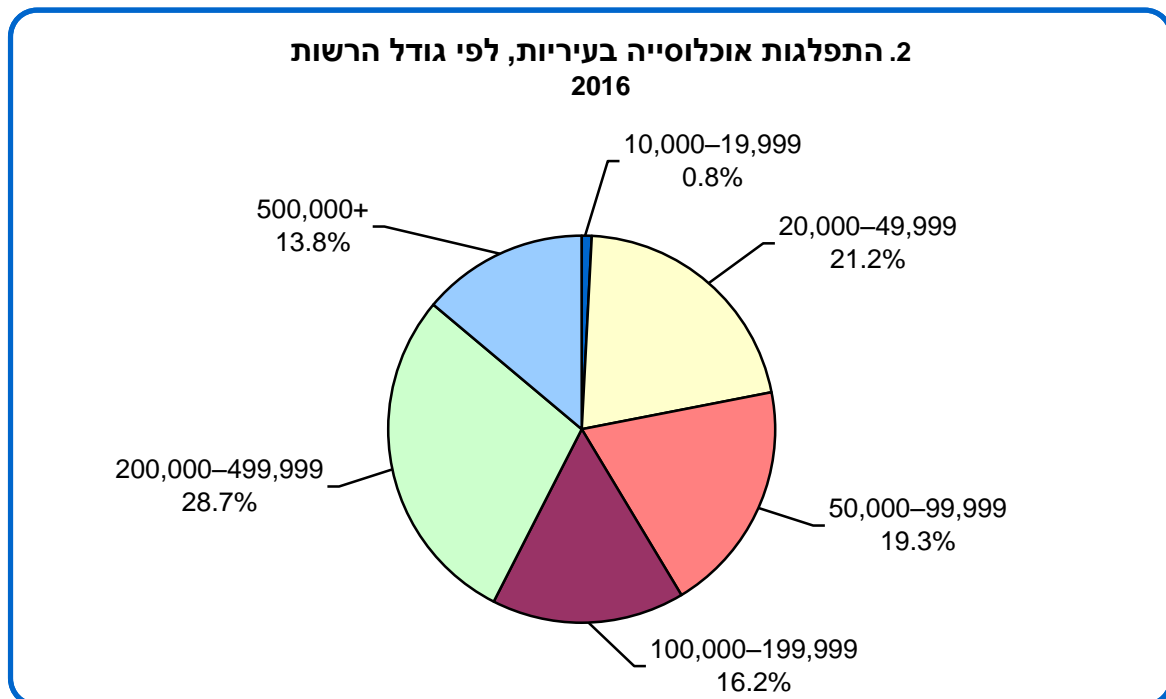

ב-124 מועצות מקומיות התגוררו בסוף שנת 2016 כ-1,267.1 אלף תושבים, יחס התלות הממוצע בין האוכלוסייה הנתמכת לאוכלוסייה התומכת הוא 900 לאלף תושבים בלתי תלויים, ושיעור מאזן ההגירה הפנימי לאלף תושבים<sup>4</sup> הוא חיובי (4.9).

<sup>2</sup> כולל את הגרים מחוץ ליישובים.

<sup>3</sup> אוכלוסיית המועצות האזוריות כוללת את הגרים מחוץ ליישובים למעט הפזורה הבדווית בדרום.

<sup>4</sup> חישוב שיעור לאלף תושבים הוא ביחס לאוכלוסייה הממוצעת (ולא ביחס לאוכלוסייה בסוף שנה).

## 2.1.2 מועצות אזוריות

בסוף שנת 2016 התגוררו ב-54 מועצות אזוריות כ-880.2 אלף תושבים ב-1,010 יישובים. יותר מ-58.0% מהתושבים המתגוררים במועצות אזוריות חיים במושבים ובקיבוצים. יחס התלות הממוצע בין האוכלוסייה הנתמכת לאוכלוסייה התומכת הוא 973 לאלף תושבים בלתי תלויים, ושיעור מאזן ההגירה הפנימי לאלף תושבים במועצות אזוריות הוא חיובי (9.9).

### לוח א. יישובים במועצות אזוריות, לפי צורת יישוב, 2016

התפלגות האוכלוסייה באחוזים	מספר יישובים	צורת יישוב	סמל צורת יישוב(1)
100.0	1,010	<b>סך הכל</b>	
		יישובים עירוניים, יהודיים	180
5.1	7	9,000–5,000 תושבים	
		יישובים עירוניים, יהודיים	190
11.4	34	4,999–2,000 תושבים	
		יישובים עירוניים, מושבים	191
0.7	3	4,999–2,000 תושבים	
		יישובים עירוניים, מושבים שיתופיים	192
0.3	1	4,999–2,000 תושבים	
		יישובים עירוניים, קיבוצים	193
0.3	1	4,999–2,000 תושבים	
		יישובים עירוניים, לא-יהודיים	280
0.6	1	9,000–5,000 תושבים	
		יישובים עירוניים, לא-יהודיים	290
3.8	11	4,999–2,000 תושבים	
34.6	406	מושבים (לרבות כפרים שיתופיים)	310
3.3	40	מושבים שיתופיים	320
19.6	267	קיבוצים	330
1.2	32	יישובים מוסדיים, יהודיים	340
4.5	55	יישובים כפריים אחרים, יהודיים	350
11.0	117	יישובים קהילתיים	370
0.0	1	יישובים מוסדיים לא-יהודיים	440
3.7	34	יישובים כפריים אחרים, לא-יהודיים	450

(1) ראו פירוט באתר האינטרנט של הלמ"ס: יישובים בישראל

<http://www.cbs.gov.il/ishuvim/ishuv2016/index2016.xlsx>

מתוך 1,010 היישובים במועצות האזוריות, בשנת 2016 היו 57 יישובים עירוניים, לעומת 54 בשנת 2015, ובהם התגוררו כ-180 אלף תושבים, כמו בשנה הקודמת. יצוין, כי מאפייני היישובים העירוניים שונים מאלה של יישובים אחרים באותה מועצה אזורית (לדוגמה: קיבוצים, מושבים, יישובים קהילתיים), ולכן הצרכים המוניציפליים שלהם שונים.

### לוח ב. אוכלוסייה ביישובים עירוניים (1) במועצות אזוריות, 2016

מועצה אזורית	יישוב עירוני	אוכלוסייה ביישוב	אחוז אוכלוסייה מסך כל האוכלוסייה במועצה האזורית
אל-בטוף	עוזייר	3,080	40.7
אל קסום	אל סייד	3,692	38.9
	אום בטין	3,274	34.5
בוסתן אל-מרג'	כפר מצר	2,634	34.9
	סולם	2,487	33.0
ברנר	גבעת ברנר	2,680	34.1
גוש עציון	אלון שבות	3,180	13.9
	תקוע	3,633	15.9
	אלעזר	2,568	11.2
	נווה דניאל	2,278	9.9
	נוקדים	2,052	9.0
גזר	נוף איילון	2,232	8.6
	בית חשמונאי	2,186	8.4
דרום השרון	מתן	3,554	11.2
	צור יצחק	4,935	15.5
הגלבע	מוקייבלה	3,842	13.1
	גן נר	2,677	9.1
	נאעורה	2,175	7.4
הגליל התחתון	גבעת אבני	2,041	17.2
זבולון	נופית	2,716	20.6
	אבטין	2,748	20.9
חבל מודיעין	לפיד	2,520	10.8
חוף הכרמל	עתלית	6,994	23.4
	קיסריה	4,970	16.6
לב השרון	צור משה	3,369	14.3

לוח ב. אוכלוסייה ביישובים עירוניים(1) במועצות אזורית, 2016 (המשך)

מועצה אזורית	יישוב עירוני	אוכלוסייה ביישוב	אחוז אוכלוסייה מסך כל האוכלוסייה במועצה האזורית
מטה אשר	שייח' דנון	2,738	9.8
	כוכב יעקב	7,394	11.6
	גבע בנימין	5,278	8.3
	כפר אדומים	4,271	6.7
	עלי	4,233	6.7
	עפרה	3,605	5.7
	טלמון	3,879	6.1
	שילה	3,727	5.9
	כפר האורנים	2,678	4.2
	חשמונאים	2,826	4.4
	גני מודיעין	2,411	3.8
	מצפה יריחו	2,319	3.6
	מבוא חורון	2,566	4.0
	צור הדסה	7,773	14.1
מטה יהודה	עין נקובא	3,148	5.7
	קציר	2,843	14.7
	תפרח	2,235	16.9
	סלמה	3,140	11.5
	ביר הדאג'	5,146	60.2
	יד בנימין	3,936	44.1
	בת חפר	5,412	12.9
	כפר ויתקין	2,003	4.8
	בית יצחק-שער חפר	2,112	5.0
	שמשית	2,589	6.9
עמק יזרעאל	אחוזת ברק	2,135	5.7
	כפר חב"ד	6,021	40.9
	מעגלים	2,012	20.3

לוח ב. אוכלוסייה ביישובים עירוניים(1) במועצות אזורית, 2016 (המשך)

מועצה אזורית	יישוב עירוני	אוכלוסייה ביישוב	אחוז אוכלוסייה מסך כל האוכלוסייה במועצה האזורית
שומרון	שערי תקווה	5,811	15.1
	ברכה	2,339	6.1
	עץ אפרים	2,022	5.2
	צופים	2,087	5.4
	רבבה	2,181	5.7
שפיר	מרכז שפירא	2,154	20.2

(1) יישובים שבהם 2,000–9,000 תושבים בשנה הנסקרת.

ברוב המועצות האזוריות יש יישוב עירוני אחד או שניים. מספר היישובים העירוניים הגבוה ביותר (12) נמצא במועצה האזורית מטה בנימין. היישוב העירוני הגדול ביותר הוא צור הדסה, הנמצא במועצה אזורית מטה יהודה. בשנת 2016 עמד מספר התושבים ביישוב זה על 7.8 אלף תושבים.

## 2.2. דמוגרפיה

### 2.2.1. אחוז גידול האוכלוסייה

שיעור הגידול הכולל של האוכלוסייה בשנת 2016 היה זהה לשיעור בשנים 2015 ו-2014 (2.0%). הרשות עם הגידול הגבוה ביותר בשנת 2016 הייתה המועצה המקומית חריש, עם 1,376 תושבים בסוף השנה – גידול של 42% לעומת השנה הקודמת.

מבין הרשויות שבהן 10,000 תושבים ויותר, במועצה המקומית באר יעקב נרשם הגידול החיובי הגבוה ביותר של אוכלוסייה – 10.7%, בעוד שבמועצה המקומית קריית טבעון נרשמה ירידה של 1.3%.

### לוח ג. שיעור גידול האוכלוסייה(1), 2016

הגידול הגבוה ביותר רשות מקומית	הגידול הגבוה ביותר אוכלוסייה באלפים 2016	הגידול הגבוה ביותר אחוז גידול לעומת 2015	הגידול הנמוך ביותר רשות מקומית	הגידול הנמוך ביותר אוכלוסייה באלפים 2016	הגידול הנמוך ביותר אחוז גידול לעומת 2015
באר יעקב	20.4	10.7	קריית טבעון	17.6	-1.3
גני תקווה	17.3	7.8	קריית שמונה	22.9	-0.6
רכסים	11.4	6.4	מעלות-תרשיחא	21.1	-0.4

(1) רשויות שבהן 10,000 תושבים ויותר.

## 2.2.2. ריבוי טבעי

### לוח ד. שיעור ריבוי טבעי לאלף תושבים, 2016

רשויות לא-יהודיות שיעור ריבוי טבעי	רשויות לא-יהודיות רשות מקומית	רשויות יהודיות שיעור ריבוי טבעי	רשויות יהודיות רשות מקומית
			<b>השיעור הגבוה ביותר</b>
39.1	לקיה	46.6	מודיעין עילית
34.5	תל שבע	42.7	ביתר עילית
34.1	שגב-שלום	40.3	קריית יערים
33.9	ערעה-בנגב	37.2	עמנואל
			<b>השיעור הנמוך ביותר</b>
6.6	מעליא	3.7	קריית טבעון
9.0	כפר כמא	4.0	קריית ים
10.7	ראמה	4.3	בת ים
11.4	ג'ש (גוש חלב)	4.5	כפר ורדים

שיעור הריבוי הטבעי הכלל ארצי, 16.1 לאלף תושבים, עלה במעט בהשוואה לשנת 2015 (16.0). שיעור גבוה של ריבוי טבעי נמצא בעיקר ברשויות מקומיות יהודיות בעלות צביון חרדי וברשויות מקומיות לא-יהודיות.

### 2.2.3. מאזן הגירה פנימית

בשנת 2016 עלה היקף ההגירה הפנימית ב-1.2% בהשוואה לשנת 2015 ועמד על 261,298 נכנסים/יוצאים.

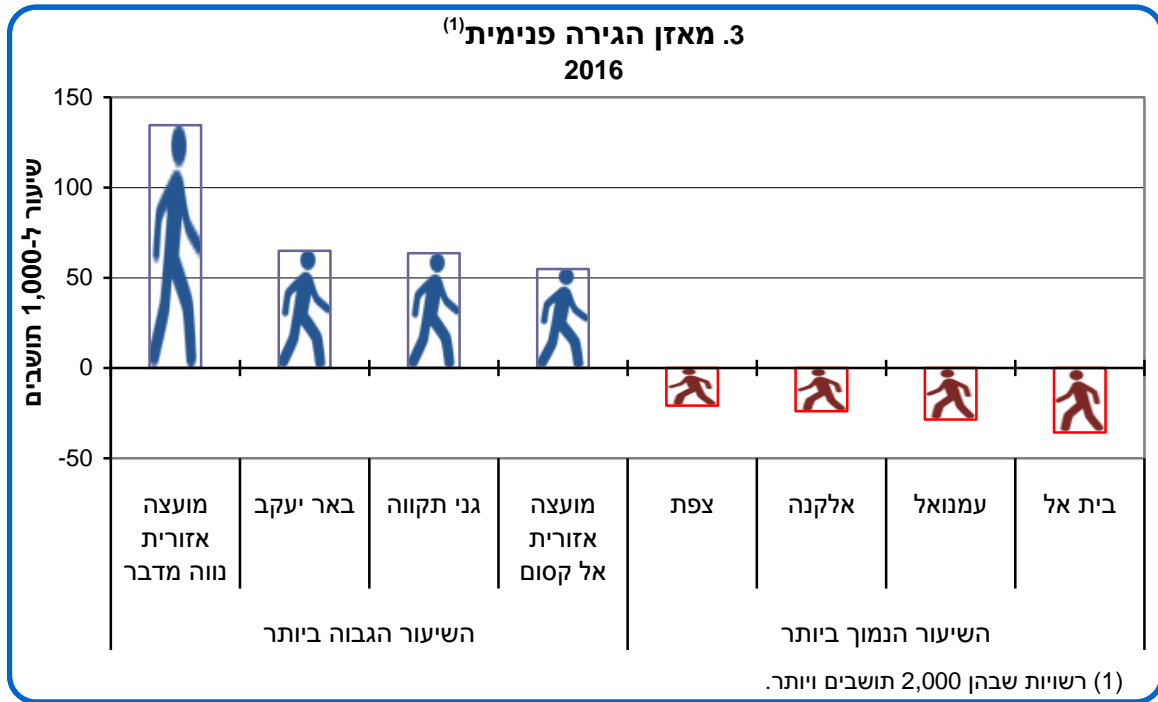

שיעור מאזן ההגירה הפנימית לאלף תושבים בשנת 2016 היה -5.7 בתל אביב ו-9.4 בחיפה. בירושלים נמשכה מגמת ההגירה השלילית שהחלה בשנת 2001, ועמדה על שיעור של -9.1 בשנת 2016.

כשמשווים את מאזן ההגירה ביישוב<sup>5</sup> למאזן ההגירה הפנימית רואים הבדלים משמעותיים ואף מגמות הפוכות, למשל בערים כמו: נתניה, תל אביב-יפו, ראשון לציון ורמת גן – מאזן ההגירה הפנימית שלילי לעומת מאזן ההגירה ביישוב שהוא חיובי.

<sup>5</sup> ההפרש שבין מספר הנכנסים ליישוב לבין מספר היוצאים ממנו בשנה קלנדרית. כולל כניסות ויציאות מחוץ לגבולות המדינה (ראו פרק 3 "מונחים, הגדרות והסברים", 3.2.3 "גידול אוכלוסייה").

**4. שיעורי מאזן הגירה ביישוב<sup>(1)</sup> ומאזן הגירה פנימית  
בערים שבהן 100,000 תושבים ויותר  
2016**

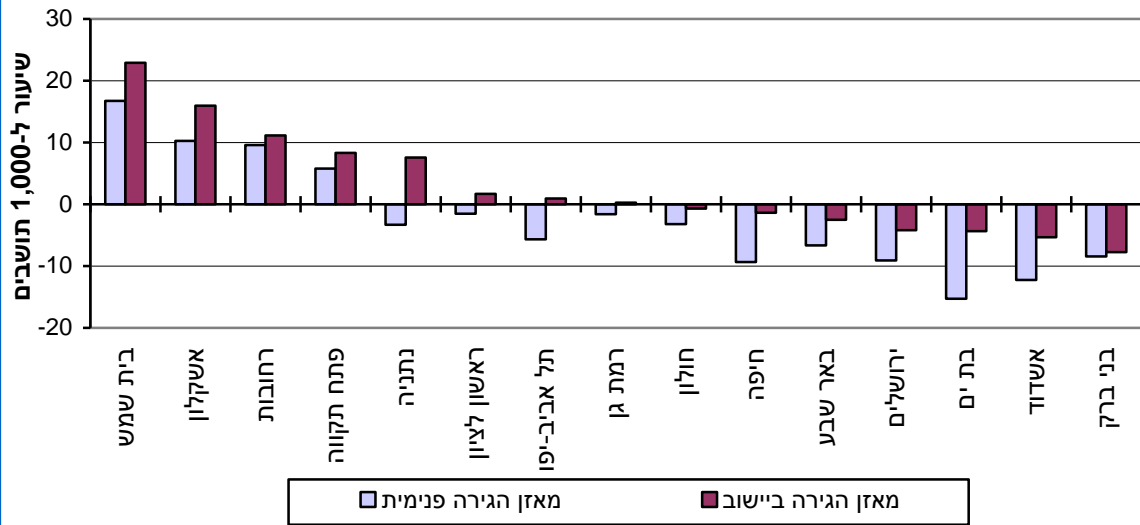

(1) ראו פרק 3 "מונחים, הגדרות והסברים", 3.2.3 "גידול האוכלוסייה".

## 2.2.4 צפיפות אוכלוסייה

צפיפות האוכלוסייה מוגדרת כסך כל האוכלוסייה לקמ"ר יבשתי. הצפיפות מחושבת רק לעיריות ומועצות מקומיות, ביישובים שבהם 5,000 תושבים ויותר. אזור יהודה והשומרון אינו נכלל בחישוב. הצפיפות הנמוכה ביותר בשנת 2016 נמצאה במועצות המקומיות מצפה רמון (66.7 לקמ"ר), ירוחם (165.1 לקמ"ר) ומיתר (191.2 לקמ"ר), ובעיריות דימונה (193.7 לקמ"ר) וערד (195.9 לקמ"ר). הצפיפות הגבוהה ביותר נמצאה בעיריות בני ברק (25,709.4 לקמ"ר), גבעתיים (18,058.2 לקמ"ר) ובת ים (15,758.4 לקמ"ר).

## 2.3. שכר ורווחה

### 2.3.1. מקבלי דמי אבטלה

מספר מקבלי דמי אבטלה בשנת 2016 היה 66,500. השיעורים הגבוהים ביותר של מקבלי דמי אבטלה לאלף תושבים נרשמו ברשויות: מועצה אזורית זבולון (33.1), חריש (24.7) ומעלה אפרים (17.4).

### 2.3.2. ילדים ששולמו בגינם קצבאות

במועצה המקומית מעלה אפרים נרשם אחוז הגידול החיובי הגבוה ביותר של ילדים שבגינם שולמו קצבאות (5.7%) בעוד שבמועצה המקומית שוהם נרשמה הירידה הגדולה ביותר באחוז הילדים שבגינם שולמו קצבאות (-6.0%).

לוח ה. ילדים שבגינם שולמו קצבאות, 2016 – אחוז גידול לעומת 2015

אחוז גידול	הגידול הנמוך ביותר רשות מקומית	אחוז גידול	הגידול הגבוה ביותר רשות מקומית
-6.0	שוהם	5.7	מעלה אפרים
-5.1	כפר ורדים	5.4	מועצה אזורית תמר
-5.1	כוכב יאיר	4.5	קריית יערים

הממוצע ארצי של אחוז הילדים במשפחות עם 5 ילדים ויותר, מסך כל הילדים מקבלי קצבאות, עמד בשנת 2016 על 20.6%.

**לוח ו. ילדים שבגינם שולמו קצבאות – בכלל המשפחות ובמשפחות עם 5 ילדים ויותר, 2016**

עיריות האחוז הגבוה ביותר	ילדים – סך הכל מקבלי קצבאות בכלל המשפחות	מועצות מקומיות האחוז הגבוה ביותר	אחוז ילדים במשפחות עם 5 ילדים ויותר(1)	ילדים – סך הכל מקבלי קצבאות בכלל המשפחות	אחוז ילדים במשפחות עם 5 ילדים ויותר(1)
מודיעין עילית	9,216	חורה	70.7	42,485	62.2
ביתר עילית	8,192	ערעה-בנגב	69.4	31,608	59.8
אלעד	10,882	תל שבע	62.1	27,711	56.3
בית שמש	6,231	לקיה	57.5	53,359	55.0
בני ברק	5,583	רכסים	51.0	91,784	53.6

(1) אחוז ילדים במשפחות עם 5 ילדים ויותר מסך כל הילדים שבגינם שולמו קצבאות.

אחוז גבוה של ילדים במשפחות גדולות, שבגינם שולמו קצבאות, נמצא ברשויות מקומיות יהודיות בעלות צביון חרדי וברשויות עם אוכלוסייה בדווית.

### **2.3.3. מקבלי גמלת הבטחת הכנסה<sup>6</sup>**

שיעור מקבלי גמלת הבטחת הכנסה ירד ב-2016 והסתכם ב-34.6 נפש לאלף תושבים (לעומת 38.9 ב-2015).

עם הרשויות שבהן שיעור מקבלי גמלת הבטחת הכנסה לאלף תושבים הוא בין הנמוכים נמנו הערים מודיעין-מכבים-רעות (2.2), רמת השרון (2.8), ורעננה (2.9), המועצות המקומיות שוהם (1.4), אורנית (1.8) ומיתר (1.9), והמועצות האזוריות חוף השרון (0.8), הר חברון (1.8) ונחל שורק (1.9). לעומת זאת, לקיה (270.2), תל שבע (263.5) וערעה-בנגב (255.6) נמנו עם הרשויות שבהן שיעור מקבלי גמלת הבטחת הכנסה לאלף תושבים הוא בין הגבוהים.

### **2.3.4. מבוטחים בקופות חולים**

ברשויות הערביות שומרת קופת חולים כללית על חלקה היחסי הגבוה. האחוז הגבוה ביותר של מבוטחים בקופת חולים כללית נרשם ברשויות המקומיות ע'ג'ר (99.8) ושבלי-אום אל-גנם (97.2).

האחוז הגבוה ביותר של מבוטחים בקופת חולים מכבי נרשם ברשויות המקומיות כפר שמריהו (69.7), סביון (63.6) ורמת השרון (57.9).

האחוז הגבוה ביותר של מבוטחים בקופת חולים מאוחדת נרשם ברשויות המקומיות קריית ארבע (80.6), קריית יערים (53.8) וביתר עילית (49.7).

<sup>6</sup> הדירוג לא כולל רשויות שמספר מקבלי הבטחת הכנסה בהן הוא 1–10 תושבים.

האחוז הגבוה ביותר של מבוטחים בקופת חולים לאומית נרשם ברשויות המקומיות יבנאל (47.1), בית אל (42.0) וקרני שומרון (39.9).

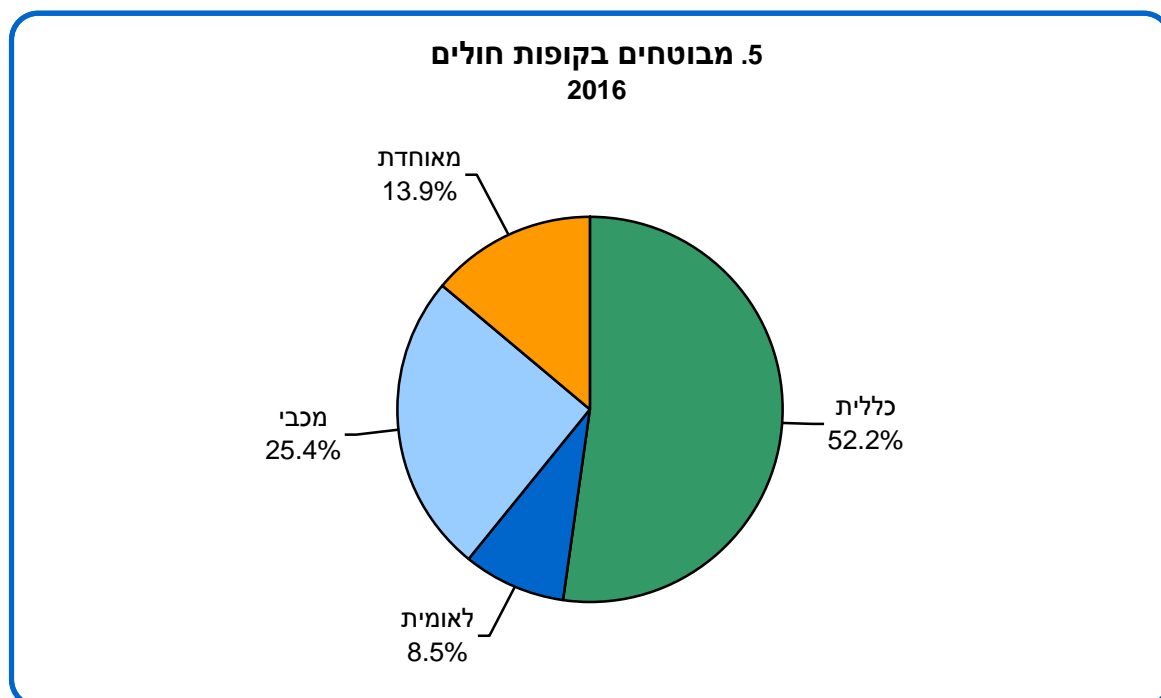

### 2.3.5. שכר ומדד אי-השוויון (ג'יני)<sup>7</sup>

#### לוח ז. שכר ממוצע ברשויות מקומיות, 2015

שם הרשות	שכר ממוצע (ש"ח) לחודש עבודה	שכר ממוצע (ש"ח) במשך השנה
השכר הנמוך ביותר		
מודיעין עילית	5,550	4,475
ג'סר א-זרקא	5,820	4,870
ביתר עילית	5,895	4,667
עמנואל	5,935	4,540
השכר הגבוה ביותר		
סביון*	19,609	17,031
להבים	18,729	16,173
עומר	18,256	15,922

\* שם זמני

<sup>7</sup> לא מוצגים נתונים עבור רשויות מקומיות שבהן פחות מ-2,000 תושבים.

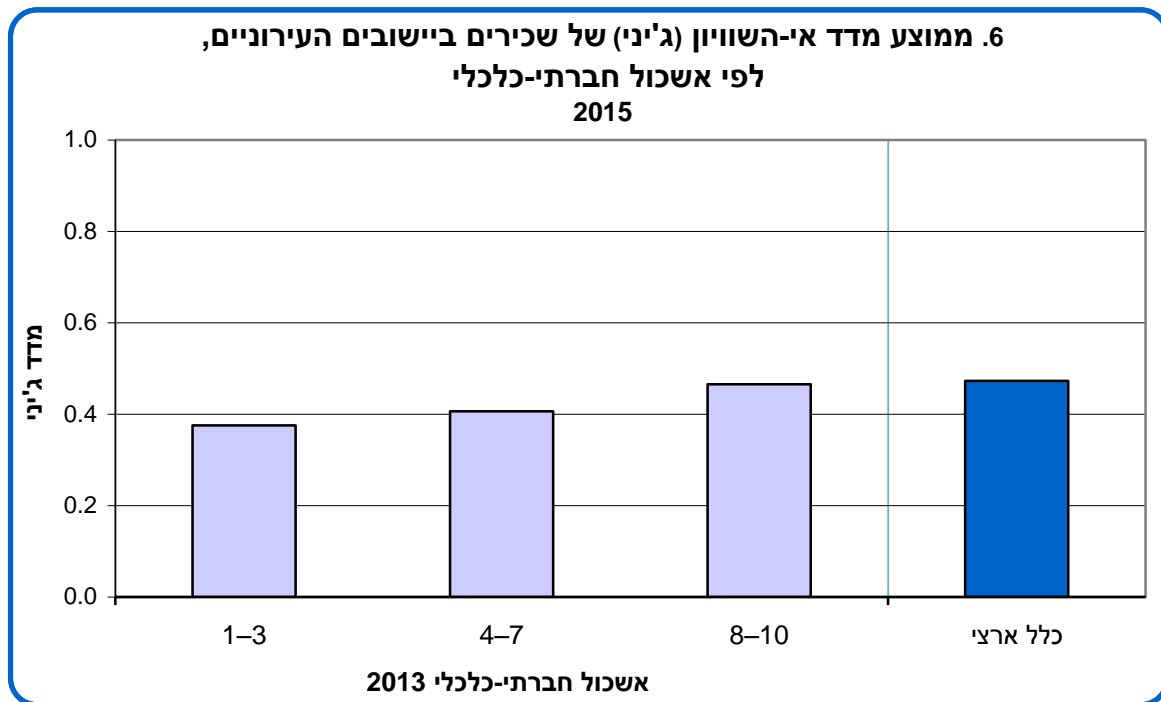

מדד אי-השוויון (ג'יני) של שכירים ביישובים העירוניים 2015–2014 היה 0.4727 (ערכו של המדד נע בין 0 ל-1; הערך 0 מורה על שוויון מוחלט ואילו הערך 1 מלמד על אי-שוויון מוחלט).

#### לוח ח. מדד אי-השוויון (ג'יני) של שכירים, 2015–2014

מדד ג'יני הגבוה ביותר נמצא ברשויות:		מדד ג'יני הנמוך ביותר נמצא ברשויות:	
0.5722	סביון	0.2727	ג'סר א-זרקא
0.5129	רמת השרון	0.3034	טובא-זנגרייה
0.5063	זכרון יעקב	0.3162	שגב שלום

אחוז השינוי הריאלי הגבוה ביותר בשכר בשנת 2015 לעומת 2014 היה במועצות המקומיות סאג'ור (16.9%) וחורפיש (14.7%) ובמועצה האזורית רמת נגב (15.2%).

## 2.4. מים

### צריכת מים למגורים בעיריות ובמועצות מקומיות

בשנת 2016 חלה עלייה של כ-3.8% בצריכת המים למגורים לנפש בעיריות ובמועצות המקומיות בהשוואה לשנת 2015 (52.3 לעומת 50.4 מ"ק לנפש, בהתאמה).

צריכת המים הגבוהה ביותר הייתה במועצות מקומיות בעלות רמה חברתית-כלכלית גבוהה.

**לוח ט. צריכת מים למגורים בעיריות ובמועצות מקומיות, 2016**

מ"ק לנפש	הצריכה הנמוכה ביותר רשות מקומית	מ"ק לנפש	הצריכה הגבוהה ביותר רשות מקומית
30.6	בועיינה-נוג'ידאת	329.7	כפר שמריהו
29.5	חורה	317.6	סביון
28.0	ערעה-בנגב	143.5	מעלה עירון
27.5	תל שבע	103.7	עומר

צריכת המים למגורים לנפש ברשות המקומית שנמדדה בה הצריכה הגבוהה ביותר, גדולה פי 12 מהצריכה לנפש ברשות המקומית שבה הצריכה הנמוכה ביותר.

בחלוקה לפי אשכול חברתי-כלכלי, רואים עלייה הדרגתית בצריכת המים לנפש מאשכול 1 עד אשכול 9 (צריכת המים באשכול 9 גבוהה פי יותר משניים מהצריכה באשכול 1).

צריכת המים באשכול 10, הכולל את המועצות המקומיות כפר שמריהו וסביון בלבד, גבוהה במידה ניכרת מהצריכה בשאר האשכולות.

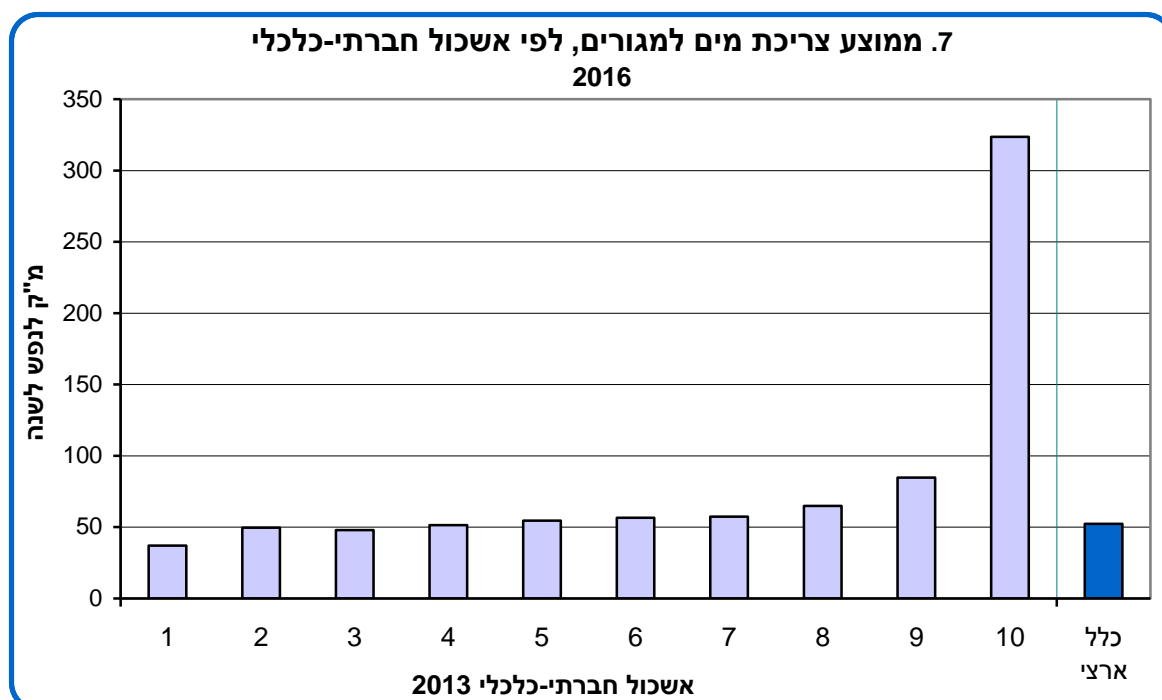

## 2.5. פסולת

### פסולת מוצקה ביתית, מסחרית וגזם

פסולת ליום לתושב (קילוגרם לנפש) עמדה בשנת 2016 על 1.7 ברמה הכלל ארצית.

#### לוח י. פסולת ופסולת לנפש ברשויות מקומיות

רשויות שנזקפו(1)	מספר רשויות	ק"ג לנפש ליום	סך הכל טון לרשות	מעמד מוניציפלי
-	54	2.09	652,288	מועצה אזורית
2	124	1.42	644,539	מועצה מקומית
1	77	1.74	3,996,485	עירייה
3	255	1.73	5,293,312	סך הכל

(1) הנתונים המוצגים מתייחסים ל-252 רשויות שביצעו מדידה בפועל ודיווחו ללמ"ס או למשרד להגנת הסביבה. בחישוב הנתון הכלל ארצי ולפי סך הכול עיריות, מועצות מקומיות ומועצות אזוריות, נכללו גם נתונים זקופים לרשויות שלא התקבלו מהן נתוני מדידה בפועל. ראו הסברים בפרק 5 "שיטות".

מבין העיריות נרשמו כמויות הפסולת הגבוהות ביותר באילת (3.5 ק"ג לנפש), תל אביב-יפו (2.6),<sup>8</sup> הרט (2.7), טבריה (2.3) ואור יהודה (2.2). הכמויות הנמוכות ביותר נרשמו בעיריות: מודיעין עילית (0.8), עראבה (0.9), אלעד (1.0), ביתר עילית (1.0) וקלנסווה (1.2).

מבין המועצות המקומיות נרשמו כמויות הפסולת הגבוהות ביותר בכפר שמריהו (6.1), סביון (5.3), ראש פינה (4.1), יסוד המעלה (3.5) ומגדל (3.1). הכמויות הנמוכות ביותר נרשמו במועצות המקומיות: פורידיס (0.4), כסיפה (0.6), בועיינה-נוג'ידאת, לקיה וערעה-בנגב (0.7).

העיריות שבהן כמויות הפסולת לתושב גבוהות ביותר הן בדרך כלל עיריות שבהן היחס בין האוכלוסייה השוה לאוכלוסייה המתגוררת הוא גבוה, בשל היותן מרכז תיירות או מרכז עסקים (אילת ותל אביב-יפו).

במועצות האזוריות נרשמו כמויות הפסולת הגבוהות ביותר בתמר (24.6) ובמגילות ים המלח (3.8) – בשתייהן בגלל תיירות, וכן נרשמו כמויות גבוהות במרום הגליל (3.1), חוף השרון (2.9) וברנר (2.7). הכמויות הנמוכות ביותר נרשמו במועצות האזוריות: אל-בטוף (0.8), נווה מדבר (0.9), אל קסום (1.1), מטה בנימין וערבות הירדן (1.2).

כמות הפסולת לנפש ברשות המקומית שנמדדה בה הכמות הגבוהה ביותר, גדולה פי 15.8 מהכמות לנפש ברשות המקומית שבה הכמות הנמוכה ביותר.

<sup>8</sup> באילת כמות הפסולת גבוהה בשל פעילות התיירות בעיר, ובתל אביב-יפו – בשל היקף נרחב של פעילות המסחר והעסקים. בעיריית הרט כמות הפסולת ואחוזי המחזור גבוהים עקב איסוף פסולת גושית (פסולת ביתית כבדה כגון רהיטים, מוצרי חשמל גדולים וכו') מיישובים בדוויים ויישובים נוספים בדרום ושליחתה למחזור.

בתחום המחזור הרשויות המובילות הן עיריית רהט (62.4%), המועצה המקומית סביון (52.5%) והמועצה האזורית עמק יזרעאל (51.1%).

**לוח יא. אחוז מחזור פסולת ברשויות מקומיות, לפי מעמד מוניציפלי**

מחזור (1) (%)	מעמד
21.1	כלל ארצי
21.4	עירייה
16.8	מועצה מקומית
23.7	מועצה אזורית

(1) אחוזי המחזור כוללים רשויות שנזקפו.

בחלוקה לפי אשכול חברתי-כלכלי נצפתה עלייה משמעותית בכמות הפסולת לנפש ליום באשכול 10, הכולל את המועצות המקומיות כפר שמריהו וסביון בלבד.

ככל שהאשכול החברתי-כלכלי גבוה יותר, אחוזי המחזור גבוהים יותר. הרשויות באשכול 10 ממחזרות פי 2.3 מהממוצע הכלל ארצי. כמו כן הפסולת לנפש באשכול 10 היא פי 3.3 מהממוצע הכלל ארצי.

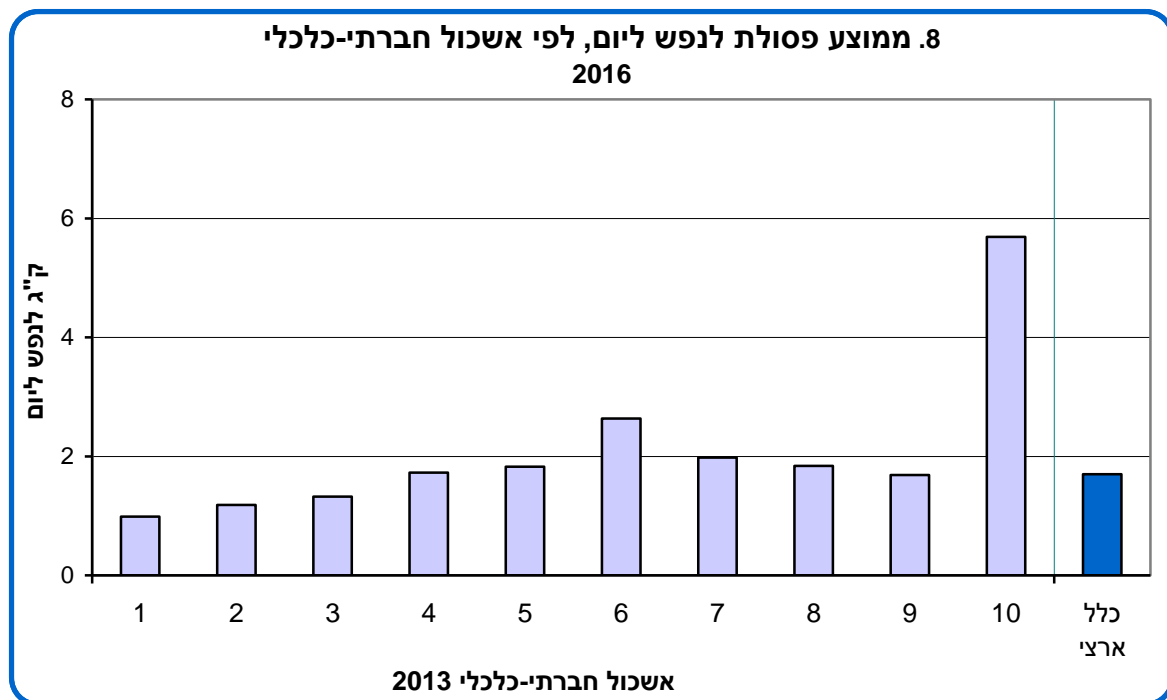

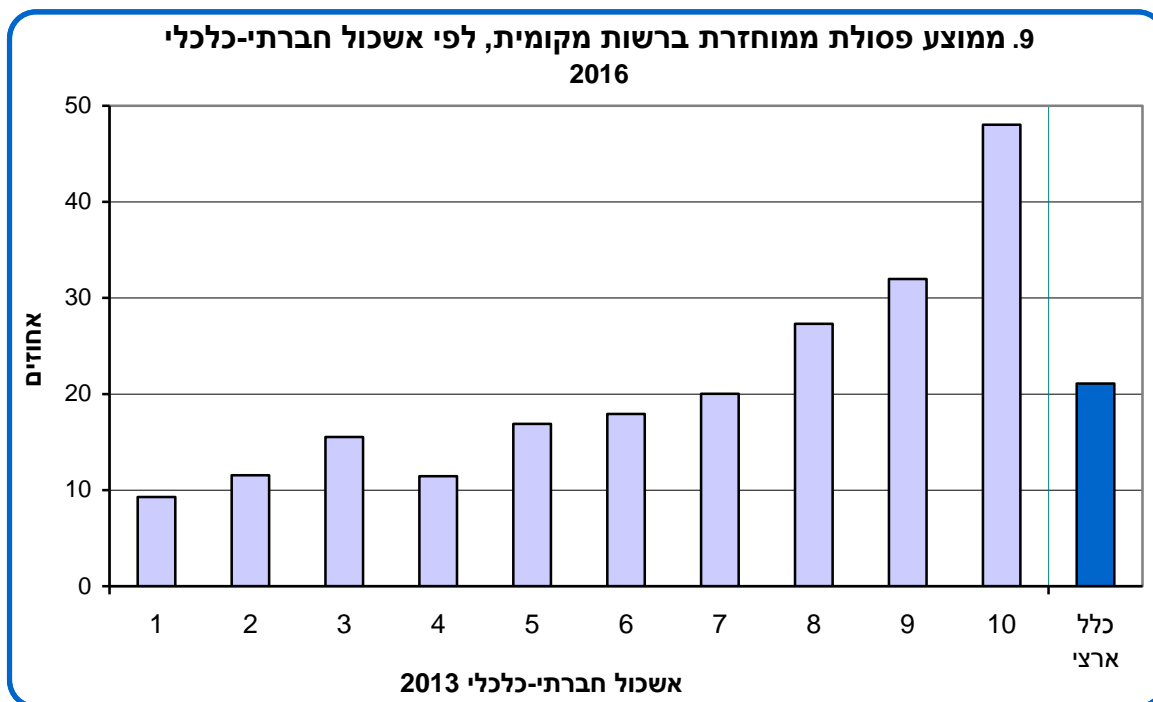

## 2.6. חינוך

### 2.6.1. תלמידים בכיתות בחינוך היסודי והעל-יסודי

בשנת הלימודים תשע"ו (2015/16) הפעילה מערכת החינוך היסודי והעל-יסודי 5,644 בתי ספר<sup>9</sup> ובהם כ-67.9 אלף כיתות. בכיתות אלו למדו כ-1,687.6 אלף תלמידים. הממוצע הארצי עמד על 25 תלמידים לכיתה, בדומה לממוצע בשנתיים הקודמות.

צפיפות נמוכה של תלמידים לכיתה נמצאה בחריש (8.3), בעמנואל (12.5) ובמועצה האזורית תמר (14.7). לעומת זאת, צפיפות גבוהה נרשמה בתל מונד (31.2), באלפי מנשה (31.1) ובלהבים (31.0).

בחלוקה לפי אשכול פריפריאליות, ברשויות הפריפריאליות ביותר רואים פחות תלמידים בכיתה: 21.6 עד 24.9 תלמידים לכיתה באשכולות 1 עד 5, ו-25.4 עד 26.8 תלמידים לכיתה באשכולות 6 עד 10.

<sup>9</sup> בספירת בתי ספר לפי דרג חינוך נספר פעמיים בית ספר שמתקיימים בו לימודים ביותר מדרג חינוך אחד, לדוגמה חטיבת ביניים ותיכון. הנתונים כוללים יישובים חסרי מעמד מוניציפלי.

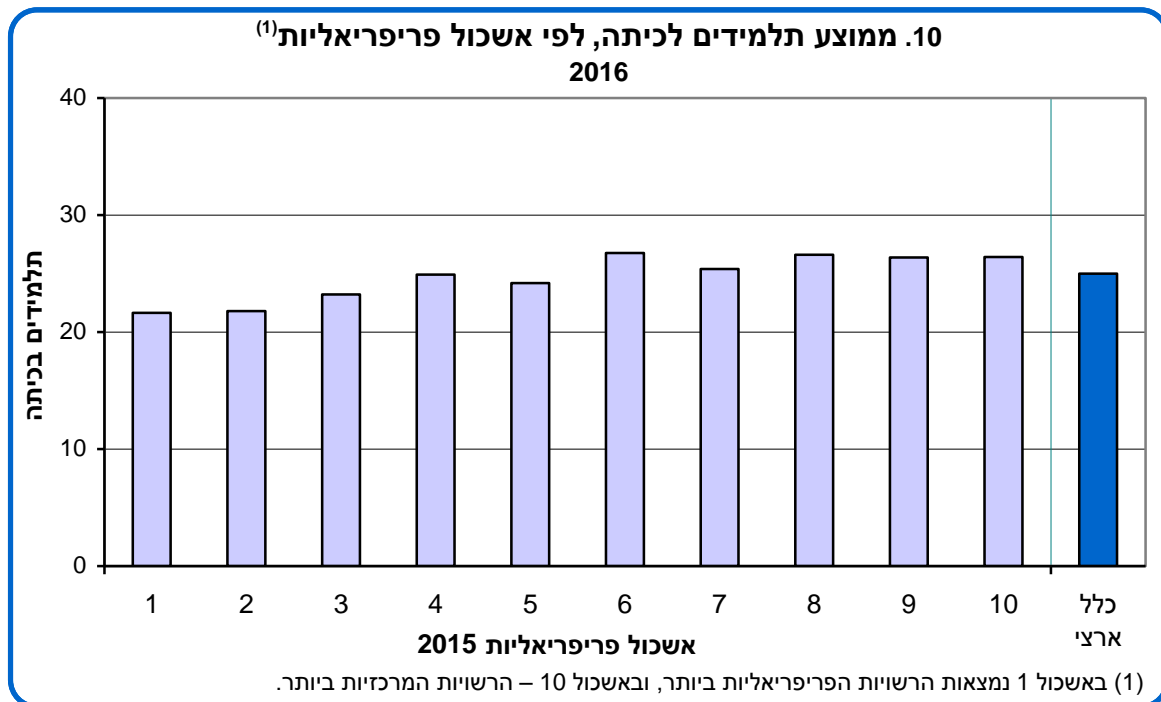

### 2.6.2. אחוז הזכאים לתעודת בגרות מסך כל תלמידי כיתות יב

האחוז הכלל ארצי של הזכאים לתעודת בגרות עלה בשנת תשע"ו ל-63.5%, בהשוואה ל-62.7% בשנת תשע"ה.

בערים הגדולות (200,000 תושבים ויותר) היה אחוז הזכאים כדלקמן: 79.1 בראשון לציון, 74.0 בתל אביב-יפו, 72.8 בפתח תקווה, 71.1 בחיפה, 69.6 בבאר שבע, 68.9 בנתניה, 56.9 באשדוד ו-37.1 בירושלים (חינוך עברי בלבד).

### 2.6.3. אחוז הזכאים לתעודת בגרות, שעמדו בדרישות הסף של האוניברסיטאות, מסך כל תלמידי כיתות יב

האחוז הכלל ארצי עלה בשנת תשע"ו ל-52.5% בהשוואה ל-50.9% בשנת תשע"ה.

בערים הגדולות (200,000 תושבים ויותר) היה אחוז הזכאים כדלקמן: 65.7 בראשון לציון, 65.4 בתל אביב-יפו, 63.9 בפתח תקווה, 62.0 בחיפה, 52.4 בנתניה, 52.0 בבאר שבע, 48.5 באשדוד ו-31.8 בירושלים (חינוך עברי בלבד).

לוח יב. זכאים לתעודת בגרות, תשע"ו (2015/16)

אחוזים

רשויות מקומיות שבהן נמצא האחוז הגבוה ביותר	רשויות מקומיות שבהן נמצא האחוז הגבוה ביותר	זכאים לתעודת בגרות מסך כל תלמידי כיתות יב	זכאים לתעודת בגרות ששמדו בדרישות הסף של האוניברסיטאות מסך כל תלמידי כיתות יב	סך הכל לפי מעמד מוניציפלי
52.5	63.5			כלל ארצי – סך הכל
50.2	60.9			עיריות – סך הכל
82.4	88.8	מודיעין-מכבים-רעות*	מודיעין-מכבים-רעות*	
81.9	87.9	גבעתיים	גבעתיים	
81.7	87.0	נס ציונה	נס ציונה	
54.8	67.5			מועצות מקומיות – סך הכל
94.4	98.3	אלקנה	כאוכב אבו אל-היג'א	
87.6	96.3	שוהם	אלקנה	
85.9	95.2	כוכב יאיר	בית ג'ן	
66.3	75.6			מועצות אזוריות – סך הכל
85.0	89.3	חוף השרון	חוף השרון	
81.3	88.3	גדרות	דרום השרון	
81.2	87.0	רמת נגב	גזר	

\* = שם זמני.

## 2.7. תאונות דרכים

השיעור הגבוה ביותר של תאונות דרכים עם נפגעים ל-1,000 תושבים בעירויות בשנת 2016 היה בתל אביב-יפו – 3.0. השיעור הנמוך ביותר היה ברהט, מודיעין עילית ואלעד – 0.2.

## 2.8. עמדות הציבור (על-פי ממצאי הסקר החברתי לשנת 2016)<sup>10</sup>

### 2.8.1. שביעות רצון כללית מאזור המגורים

83.0% מבני 20 ומעלה מרוצים באופן כללי מאזור מגוריהם.

### 2.8.2. שביעות רצון מהניקיון באזור המגורים

53.3% מבני 20 ומעלה מרוצים מהניקיון באזור מגוריהם.

### 2.8.3. שביעות רצון מכמות השטחים הירוקים, הגנים הציבוריים והפארקים באזור המגורים

55.2% מבני 20 ומעלה מרוצים מכמות השטחים הירוקים, הגנים הציבוריים והפארקים באזור מגוריהם.

לוח יג. ערים שבהן 100 אלף תושבים ויותר המובילות במדדי שביעות רצון מאזור המגורים, 2016

אחוזים

האחוז הגבוה ביותר	כלל ארצי	ערים מובילות במדדי שביעות רצון
	83.0	מרוצים(1) באופן כללי מאזור המגורים
89.8		ראשון לציון
87.9		חולון
87.6		רחובות
	53.3	מרוצים מהניקיון באזור המגורים
63.5		ראשון לציון
58.9		נתניה
54.5		פתח תקווה
	55.2	מרוצים מכמות השטחים הירוקים, הגנים הציבוריים והפארקים באזור המגורים
72.5		חולון
71.5		נתניה
71.5		ראשון לציון

(1) מרוצים – כולל "מרוצה מאוד" ו"מרוצה".

<sup>10</sup> בערים שבהן 100,000 תושבים ויותר. ראו גם: "הסקר החברתי" באתר האינטרנט של הלמ"ס:

[http://www.cbs.gov.il/reader/?Mlval=cw\\_usr\\_view\\_SHTML&ID=569](http://www.cbs.gov.il/reader/?Mlval=cw_usr_view_SHTML&ID=569)

[http://www.cbs.gov.il/reader/?Mlval=cw\\_usr\\_view\\_SHTML&ID=996](http://www.cbs.gov.il/reader/?Mlval=cw_usr_view_SHTML&ID=996)

## 2.9. נתוני ביצוע תקציב של הרשויות המקומיות<sup>11</sup>

### תקציב

כדי לספק שירותים מוניציפליים לתושבים ולעסקים שבתחומן, הרשויות המקומיות מנהלות תקציב. התקציב הרגיל מיועד לניהול השוטף, ואילו התקציב הבלתי רגיל מיועד למימון פעילויות פיתוח של הרשות המקומית (פרויקטים). התקציב הרגיל והתקציב הבלתי רגיל כוללים מרכיב של תקבולים ומרכיב של תשלומים.

### 2.9.1. תקבולים

בשנת 2016 הסתכמו התקבולים של הרשויות המקומיות בכ-75 מיליארד ש"ח – עלייה ריאלית של 6.8% לעומת שנת 2015. 59.8 מיליארד ש"ח התקבלו בתקציב הרגיל ו-15.3 מיליארד ש"ח בתקציב הבלתי רגיל. מתוך סך התקבולים, 55 מיליארד ש"ח התקבלו בעירויות (73.3%), כ-10 מיליארד ש"ח – במועצות האזוריות (13.7%), וכ-9.7 מיליארד ש"ח – במועצות המקומיות (13.0%).

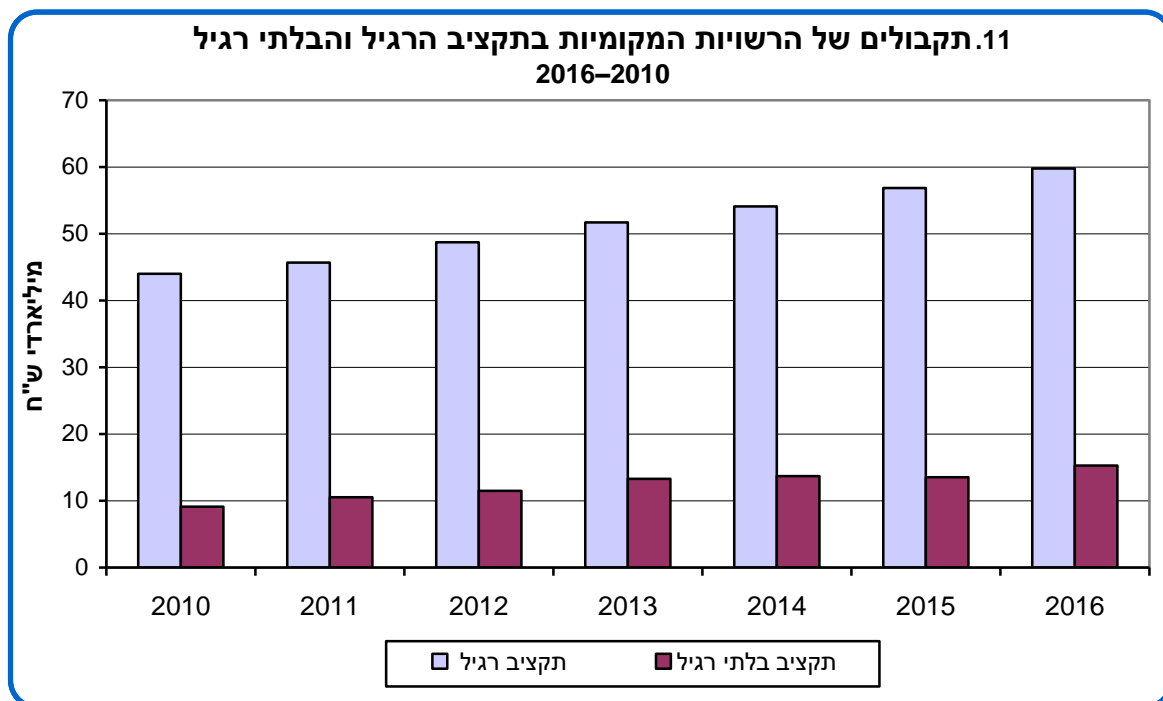

#### 2.9.1.1. תקציב רגיל

בשנת 2016 הסתכמו התקבולים של הרשויות המקומיות בתקציב הרגיל ב-59.8 מיליארד ש"ח – עלייה ריאלית של 5.2% לעומת שנת 2015 (שבה נרשמה עלייה ריאלית של 5.4%).

תקבולי הרשויות המקומיות בתקציב הרגיל כוללים בעיקר הכנסות עצמיות והכנסות מהשתתפות הממשלה. בהכנסות העצמיות של הרשויות נכללים ארנונה כללית (ארנונה למגורים וארנונה לא למגורים), אגרות ודמי שירותים, היטלים, קנסות, השתתפות בעלי נכסים ומוסדות ועוד.

<sup>11</sup> לא התקבלו נתונים כספיים לשנת 2016 עבור המועצה המקומית פורידיס ונתוני חיוב ארנונה למועצות המקומיות בית אריה, ג'סר א-זרקא ותל שבע.

**12. תקבולים של הרשויות המקומיות בתקציב הרגיל, לפי מקור  
2016**

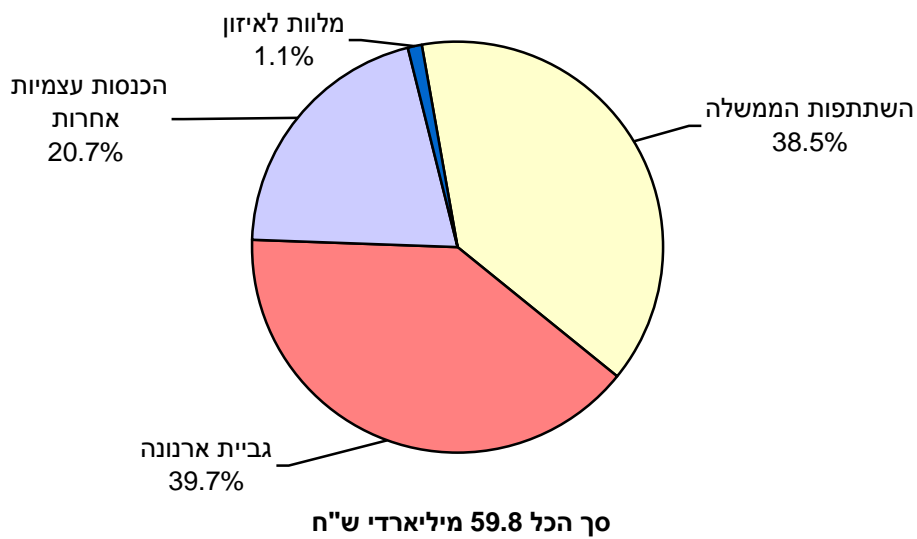

בשנת 2016 הייתה הארנונה הכללית שנגבתה כ-39.7% מסך ההכנסות בתקציב הרגיל של הרשויות המקומיות, בדומה לשנת 2015 (40.2%). ההכנסה הממוצעת מגביית ארנונה כללית לנפש הייתה 2,777 ש"ח – גידול ריאלי של 2.2% לעומת שנת 2015. ההכנסה הממוצעת מגביית ארנונה כללית לנפש בעיריות הייתה 3,017 ש"ח, במועצות המקומיות – 1,433 ש"ח ובמועצות האזוריות – 2,936 ש"ח.

בשנת 2016 הייתה הארנונה למגורים, שמהווה 43.6% מסך הארנונה הכללית, 1,211 ש"ח לנפש בממוצע – גידול ריאלי של 4.4% לעומת שנת 2015. הארנונה למגורים בעיריות הייתה 1,259 ש"ח לנפש, במועצות המקומיות – 997 ש"ח לנפש ובמועצות האזוריות – 1,171 ש"ח לנפש.

יחס הגבייה מהחיוב הוא היחס בין תקבולים בפועל מארנונה למגורים (גבייה) לבין דרישות לתשלום ארנונה למגורים (חיוב) שנצברו עד לסוף השנה, כולל חיובים בגין שנים קודמות שטרם נגבו. בשנת 2016 יחס הגבייה מהחיוב היה 73.4%, יותר משנת 2015 (72.9%). יחס הגבייה מהחיוב הגבוה ביותר היה במועצות האזוריות – 81.1%, בעיריות הוא היה 75.1% ובמועצות המקומיות – 60%.

ברשויות המקומיות המסווגות באשכול חברתי-כלכלי גבוה, יחס הגבייה מארנונה למגורים גבוה בדרך כלל. עם זאת, קיימים מקרים חריגים. לדוגמה, יחס הגבייה מארנונה למגורים בעיריות ביתר עילית ומודיעין עילית, המסווגות באשכול חברתי-כלכלי 1 (73.6% ו-74.8%, בהתאמה) ובאלעד, המסווגות באשכול 2 (84.7%), גבוה לעומת יחס הגבייה בעיריות קלנסווה, כפר קאסם וקרית מלאכי, המסווגות באשכולות 2-3 (5.8%, 24.0% ו-19.4%, בהתאמה).

בשנת 2016 הארנונה לא למגורים שמהווה 56.4% מסך הארנונה הכללית, הייתה 1,566 ש"ח לנפש. האחוז הגבוה ביותר של ארנונה לא למגורים מסך הארנונה הכללית נרשם במועצות האזוריות – 60.2% (1,768 ש"ח לנפש) ובעיריות – 58.3% (1,759 ש"ח לנפש), ואילו במועצות המקומיות – 30.4%, נרשם האחוז הנמוך ביותר (436 ש"ח לנפש).

ההכנסות מהשתתפות הממשלה בשנת 2016 הסתכמו ב-23.0 מיליארד ש"ח – גידול ריאלי של 8.0% לעומת שנת 2015, בדומה לגידול ריאלי של 7.9% ב-2015. בעיריות חלה עלייה ריאלית של 8.2% בהכנסות מהשתתפות הממשלה, במועצות המקומיות – 9.6% ובמועצות האזוריות – 5.4%.

### 2.9.1.2 תקציב בלתי רגיל

בשנת 2016 הסתכמו התקבולים של הרשויות המקומיות בתקציב הבלתי רגיל ב-15.3 מיליארד ש"ח – עלייה ריאלית של 13.6% לעומת שנת 2015 (שבה נרשמה ירידה ריאלית של 1.0%).

תקבולי הרשויות המקומיות בתקציב הבלתי רגיל כוללים בעיקר הכנסות עצמיות והכנסות מהשתתפות הממשלה.

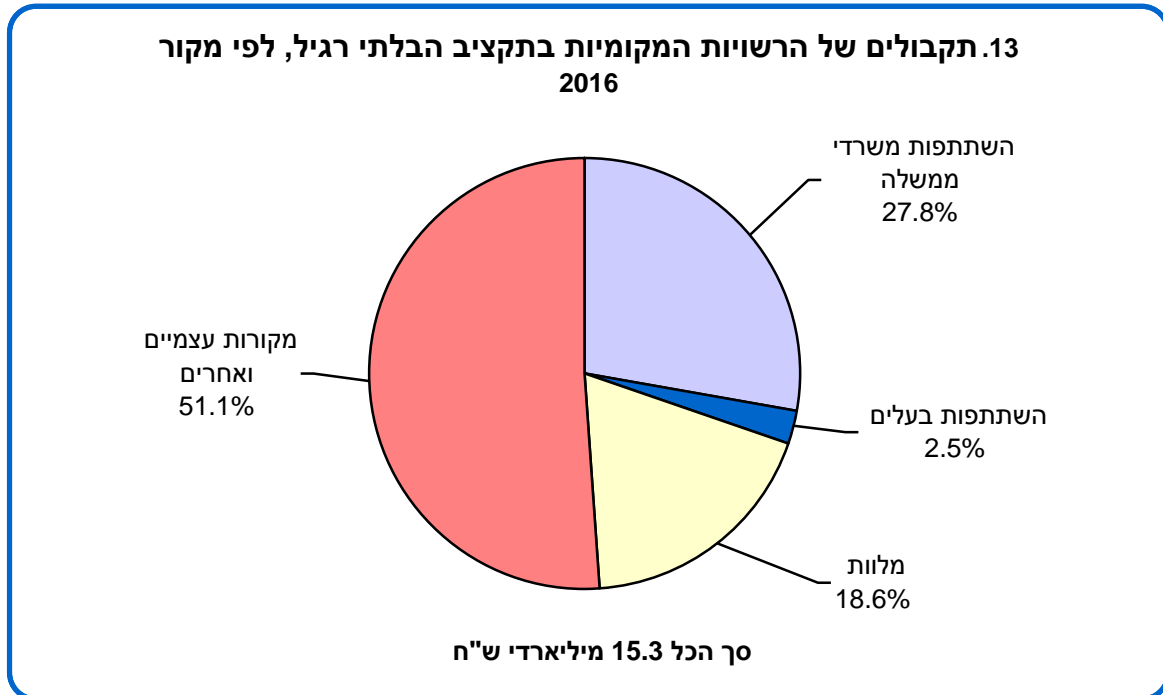

### 2.9.2 תשלומים

בשנת 2016 הסתכמו התשלומים של הרשויות המקומיות ב-74.1 מיליארד ש"ח – עלייה ריאלית של 6.0% לעומת שנת 2015. 59.8 מיליארד ש"ח שולמו בתקציב הרגיל ו-14.4 מיליארד ש"ח בתקציב הבלתי רגיל. מתוך סך התשלומים, 54.2 מיליארד ש"ח היו תשלומים של העיריות (73.1%), 10.2 מיליארד ש"ח – של המועצות האזוריות (13.8%) ו-9.7 מיליארד ש"ח – של המועצות המקומיות (13.1%).

14. תשלומים של הרשויות המקומיות בתקציב הרגיל והבלתי רגיל  
2016-2011

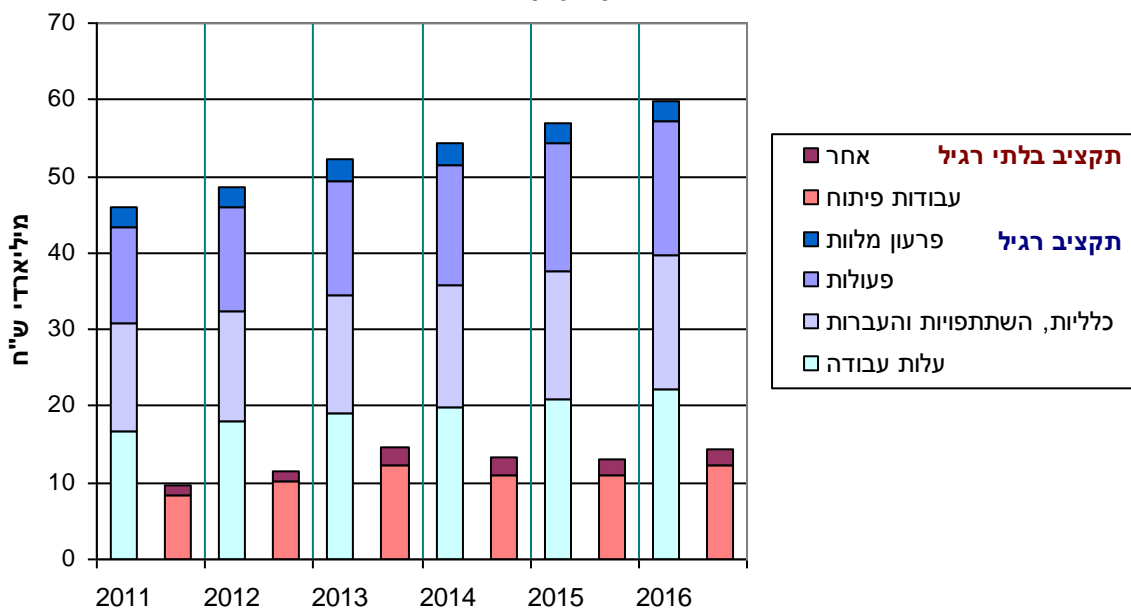

2.9.2.1 תקציב רגיל

בשנת 2016 הסתכם סך התשלומים של הרשויות המקומיות בתקציב הרגיל (השוטף) ב-59.8 מיליארד ש"ח שהם 80.6% מסך התקציב. בשנה זו סך התשלומים בתקציב הרגיל עלה ריאלית ב-4.9% לעומת שנת 2015. כאשר בוחנים את סך התשלומים בתקציב הרגיל לפי מעמד מוניציפלי ניתן לראות כי בעיריות חלה עלייה ריאלית של 4.3%, במועצות המקומיות עלייה ריאלית של 8.8% ובמועצות האזוריות עלייה ריאלית של 4.9%.

15. תשלומים של הרשויות המקומיות בתקציב הרגיל, לפי תחום  
2016

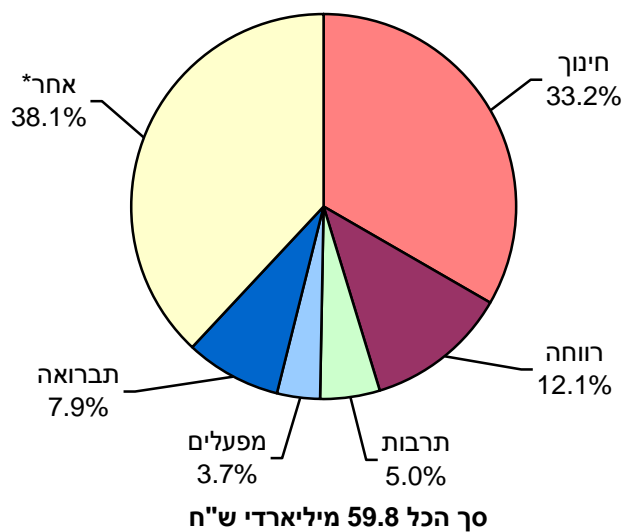

\* כולל: הנהלה כללית, נכסים ציבוריים, שירותים עירוניים שונים, תשלומים בלתי רגילים ועוד.

ההפרש בין סך התקבולים (כולל מלוות) לבין סך התשלומים (כולל פירעון מלוות) נקרא "עודף תקציבי" או "גירעון תקציבי".

בשנת 2016 נרשם בתקציב הרגיל עודף תקציבי של 23.6 מיליוני ש"ח, בהשוואה לגירעון של 146.5 מיליוני ש"ח בשנת 2015. ב-186 רשויות מקומיות נרשם עודף תקציבי, ואילו ב-69 רשויות מקומיות נרשם גירעון תקציבי. ב-52 רשויות מקומיות הגירעון בתקציב הרגיל היה של עד 3% מהכנסותיהן, ב-10 רשויות מקומיות הוא היה 3%–6%, ואילו ב-4 רשויות מקומיות הוא היה יותר מ-10% מההכנסות.

### 2.9.2.2 תקציב בלתי רגיל

בשנת 2016 הסתכם סך התשלומים של הרשויות המקומיות בתקציב הבלתי רגיל (הפיתוח) ב-14.4 מיליארד ש"ח שמהווה 19.4% מסך התקציב. בשנה זו סך התשלומים בתקציב הבלתי רגיל עלה ריאלית ב-10.6% לעומת שנת 2015. כאשר בוחנים את סך התשלומים בתקציב הבלתי רגיל לפי מעמד מוניציפלי ניתן לראות כי בעיריות חלה עלייה ריאלית של 9.9%, במועצות המקומיות עלייה ריאלית של 18.5% ובמועצות האזוריות עלייה ריאלית של 7.2%.

16. תשלומים של הרשויות המקומיות בתקציב הבלתי רגיל, לפי תחום  
2016

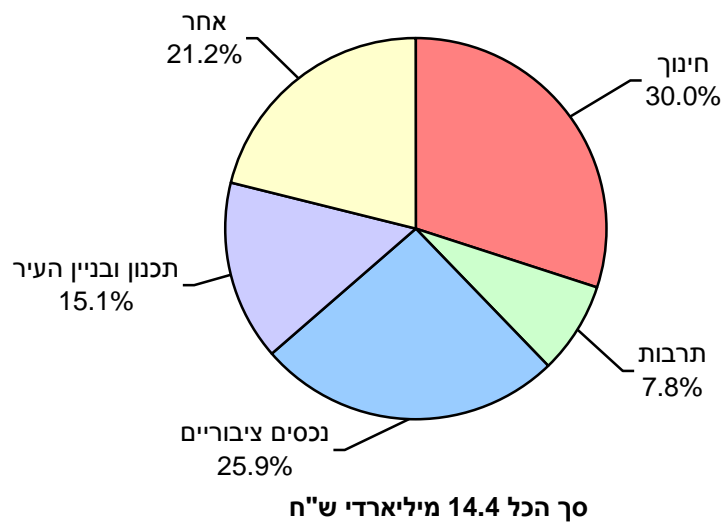

## 3. מונחים, הגדרות והסברים

### 3.1. כללי

**סמל יישוב:** לכל יישוב מבין 1,214 היישובים יש סמל בן ארבע ספרות. מערכת סמלי היישובים נבנתה בעיקר כדי לסייע לפעילות ממוחשבת של מערך מרשם האוכלוסין במשרד הפנים ושל רישומי המען של תושבי המדינה. המערכת היא דינמית ומנוהלת בלשכה המרכזית לסטטיסטיקה.

**סמל רשות:** בעיריות ובמועצות מקומיות סמל הרשות זהה לסמל היישוב (בן ארבע ספרות), ואילו במועצות האזוריות הסמל מציין את המעמד המוניציפלי והוא בן שתי ספרות.

**מחוז:** יחידת שטח שמתקבלת מהחלוקה המינהלית הרשמית של שטח מדינת ישראל. קיימים שישה מחוזות: מחוז ירושלים, מחוז הצפון, מחוז חיפה, מחוז המרכז, מחוז תל אביב ומחוז הדרום. בנתונים המוצגים לפי מחוז נכלל גם אזור יהודה והשומרון (היישובים הישראליים שבו).<sup>12</sup>

#### 3.1.1. סיווג הרשויות המקומיות

##### מעמד מוניציפלי

בהתאם להסדרים חוקיים ומינהליים מבחינים בין שלושה סוגי רשויות מקומיות:

1. **עירייה:** רשות מקומית של יישוב אחד בלבד, שקיבל מעמד של עירייה.
2. **מועצה מקומית:** רשות מקומית של יישוב אחד בלבד, שאין לו מעמד של עירייה.
3. **מועצה אזורית:** רשות מקומית הכוללת יישובים כפריים אחדים. לפעמים נכללים בתחומי מועצה אזורית גם יישובים עירוניים. חלק מיישובים עירוניים אלה עשויים לקבל במועד מאוחר יותר מעמד של מועצה מקומית.

נוסף על אלה ישנם 3 יישובים שהם חסרי מעמד מוניציפלי: מקווה ישראל, מחנה יתיר ושני. הם נמצאים בשטח שאינו שייך לאף רשות מוניציפלית.

**דת רוב האוכלוסייה ברשות המקומית – הרשויות המקומיות נחלקות ל"רשויות יהודיות" ול"רשויות לא-יהודיות"** בהתאם לרוב האוכלוסייה ברשות המקומית. בדרך כלל יש ברשויות המקומיות רוב מוחלט של יהודים או של ערבים.<sup>13</sup>

#### 3.1.2. סיווג היישובים

**יישוב:** מקום המאוכלס בקביעות, והמקיים את התנאים האלה:

1. גרים בו בקביעות 40 תושבים בוגרים או יותר.
2. בעל מינהל עצמי.
3. אינו נמצא בתחום המוניציפלי של יישוב אחר.
4. מוסדות התכנון אישרו את הקמתו.

<sup>12</sup> ראו גם: "יישובים בישראל" באתר האינטרנט של הלמ"ס: [http://www.cbs.gov.il/ishuvim/ishuvim\\_main.htm](http://www.cbs.gov.il/ishuvim/ishuvim_main.htm)

<sup>13</sup> ראו הסברים על השיטה בפרק 5 "שיטות".

**צורת יישוב:** צורת היישוב נקבעה, ככל האפשר, לפי המצב בפועל ולפי ההגדרות שלהלן. אין בקביעה זו כדי להשליך על מעמדו של יישוב על-פי דין.

היישובים נחלקים לשתי קבוצות עיקריות: יישובים עירוניים ויישובים כפריים.

א. **יישובים עירוניים:** יישובים שבהם 2,000 תושבים ויותר, ומסווגים לקבוצות לפי גודלם (כולל גם יישובים בעלי אופי כפרי שבהם יותר מ-2,000 תושבים). החל במפקד 2008 נקבעו חלוקות חדשות בסיווג היישובים העירוניים. צורת היישוב +200,000 פוצלה לשתי קבוצות: 499,999–200,000 ו-500,000+. צורת היישוב 9,999–2,000 פוצלה אף היא לשתי קבוצות: 4,999–2,000 ו-5,000–9,999. בצורת היישוב 4,999–2,000 ניתן ביטוי גם לאופיים הכפרי של יישובים אלו (קיבוצים, מושבים).

ב. **יישובים כפריים:** יישובים שבהם פחות מ-2,000 תושבים (גם אם אינם חקלאיים ואינם בעלי אופי כפרי), ומסווגים לפי צורות יישוב אלה:

**מושב** – יישוב כפרי המאורגן כאגודה שיתופית, ויש לו זכות לנחלות חקלאיות (לפי משמעות מונח זה במינהל מקרקעי ישראל). זהו יישוב של יחידות משפחתיות, אשר כל אחת מהן היא יישות כלכלית עצמאית. חלק מהייצור ומהמינהל הכלכלי הוא בידי האגודה השיתופית, ואת רמת השיתוף קובעים התושבים.

**מושב שיתופי** – יישוב כפרי שיתופי, שבו הייצור והשיווק מבוצעים במשותף, ואילו הצריכה מתבצעת באופן פרטי.

**קיבוץ** – יישוב כפרי שיתופי, שבו הייצור, השיווק והצריכה מאורגנים על בסיס שיתופי.

**יישוב מוסדי** – מוסד בעל תכונות של יישוב, שאינו כלול בתחום המוניציפלי של יישוב אחר.

**יישוב קהילתי** – יישוב המאוגד כאגודה שיתופית, שאין לו זכות לנחלות חקלאיות, ושב תחומי הפעולה של האגודה השיתופית (היצרני, הצרכני, המוניציפלי והחברתי) והיקפה נקבעים בידי התושבים.

**יישוב כפרי אחר** – יישוב שבו פחות מ-2,000 תושבים ושאינו נכלל בסוגי היישובים האחרים.

**גרים מחוץ ליישובים** – קבוצות של אוכלוסייה המתגוררות מחוץ לתחומי שטח השיפוט של יישובים מוכרים. במקומות שבהם מתגוררת אוכלוסייה זו לא מתקיימות כל ההגדרות האופייניות ליישוב (כפי שמוגדר לעיל). קבוצה זו נכללת באוכלוסייה הכפרית.

באוכלוסיית הגרים מחוץ ליישובים נכללות אוכלוסיית ה"מקומות", שבטי הבדווים ואוכלוסיית בתי הכלא ומוסדות אשר נמצאים מחוץ לשטח המוניציפלי של היישוב (בהתאם לאומדן המוסדות שהתקבל במפקד 2008). אוכלוסיית הגרים מחוץ ליישובים נכללת בסך כל המועצות האזוריות ובכל מועצה אזורית בנפרד, למעט הפזורה הבדווית במחוז הדרום (כלומר אינה נכללת בפרופיל המועצות האזוריות במחוז הדרום).<sup>14</sup>

<sup>14</sup> החל בשנת 2008 "גרים מחוץ ליישובים" במחוז הדרום סווגו תחת סמל יישוב 1997.

### 3.1.3. שינויים במועצות אזוריות

בשנת 2016 שונו צורות היישוב האלה:  
כרמי קטיף: "יישוב יהודי" חדש (במועצה אזורית מטה לכיש).  
מיצר: מ"קיבוץ" ל"מושב" (במועצה אזורית גולן);  
מעגלים: מ"יישוב כפרי יהודי" ל"יישוב עירוני יהודי" (במועצה אזורית שדות נגב);  
נוקדים: מ"יישוב קהילתי" ל"יישוב עירוני יהודי" (במועצה אזורית גוש עציון);  
נורית: מ"מקום" ל"יישוב קהילתי" (במועצה אזורית הגלבוע);  
עץ אפרים: מ"יישוב כפרי יהודי" ל"יישוב עירוני יהודי" (במועצה אזורית שומרון);  
צופים: מ"יישוב כפרי יהודי" ל"יישוב עירוני יהודי" (במועצה אזורית שומרון);  
רבבה: מ"יישוב קהילתי" ל"יישוב עירוני יהודי" (במועצה אזורית שומרון).

### 3.1.4. ממוצע מרחקים במועצות אזוריות

**מרכז תפעולי של מועצה אזורית:** מיקום משרדי המועצה האזורית. ברוב המועצות האזוריות יש מרכז תפעולי אחד, במיעוטן קיימים שני מרכזים או יותר.<sup>15</sup>  
**ממוצע המרחקים:** סכום המרחקים ממרכזי היישובים אל המרכז התפעולי של המועצה האזורית, מחולק במספר יישובי המועצה. המרחקים מחושבים לפי דרך הכביש הקצרה ביותר בין שתי הנקודות.  
המרחקים נמדדו על פי נתוני כבישים לשנת 2015 והתבססו על שכבת הכבישים של חברת מפה, שכבת היישובים הנקודתית לשנת 2015 ושכבת המועצות האזוריות של תחום ממ"ג בלמ"ס.  
**ממוצע מרחקים משוקלל:** ממוצע מרחקים ממרכזי היישובים אל המרכז התפעולי של המועצה האזורית משוקללים בגודל האוכלוסייה של כל יישוב במועצה.

## 3.2. דמוגרפיה

### 3.2.1. אוכלוסייה<sup>16</sup>

**אוכלוסייה קבועה (דה יורה)** כוללת תושבים קבועים בעלי אזרחות ישראלית ותושבי קבע ללא אזרחות ישראלית (לרבות אלה הנעדרים מישראל פחות משנה בעת האומדן).  
עד שנת 2008 כללה האוכלוסייה אומדן של התיירים והתושבים הארעיים השוהים בישראל יותר משנה (למעט דיפלומטים ואנשי או"ם). אומדני האוכלוסייה המבוססים על מפקד אוכלוסין 2008, כוללים את האוכלוסייה הרשומה במרשם האוכלוסין בלבד. אלה שאינם רשומים במרשם האוכלוסין לא נכללים באומדן גם אם שהו בישראל יותר משנה. אומדני האוכלוסייה אינם כוללים את אוכלוסיית העובדים הזרים (עובדים מחו"ל) בעלי אשרת עבודה. אוכלוסייה זו נאמדה בכ-169 אלף נפש בסוף שנת 2016 וחלקם שהו בישראל פחות משנה. בנוסף, אומדן האוכלוסייה אינו כולל אנשים שנכנסו ארצה ללא אשרת שהייה ואנשים שלא נכנסו דרך מעברי גבול מוכרים.

<sup>15</sup> במועצות אזוריות שבהן יש יותר ממרכז תפעולי אחד, חושבו המרחקים ממקום מושבו של ראש המועצה.

<sup>16</sup> אומדני אוכלוסייה כוללים נתונים אך ורק על אנשים הרשומים במרשם האוכלוסין.

**אוכלוסייה – סך הכל (סוף 2016):** בפרופיל של סך כל העיריות וסך כל המועצות המקומיות – האוכלוסייה כוללת רק יישובים בעלי מעמד מוניציפלי. בפרופיל של סך כל המועצות האזוריות<sup>17</sup> האוכלוסייה כוללת את הגרים מחוץ ליישובים, ואילו בפרופיל הארצי האוכלוסייה כוללת גם יישובים חסרי מעמד מוניציפלי וגם גרים מחוץ ליישובים לרבות פזורה בדווית במחוז דרום.

**גיל:** מספר השנים השלמות שמלאו לאדם עד תאריך האומדן.

**יחס תלות:** היחס שבין האוכלוסייה הנתמכת לבין האוכלוסייה התומכת. האוכלוסייה הנתמכת כוללת ילדים בגיל 0–19 ואוכלוסייה מבוגרת בגיל 65+. האוכלוסייה התומכת כוללת את האוכלוסייה בגיל העבודה (20–64).<sup>18</sup>

### 3.2.2. קבוצת אוכלוסייה ודת<sup>19</sup>

**יהודים ואחרים:** כולל יהודים, נוצרים לא-ערבים ואנשים שאינם מסווגים לפי דת במשרד הפנים. ערבים: כולל מוסלמים,<sup>20</sup> נוצרים-ערבים ודרוזים.

### 3.2.3. גידול האוכלוסייה

מרכיבי השינוי של האוכלוסייה הקבועה הם: ריבוי טבעי (לידות פחות פטירות) ומאזן הגירה (ראו הגדרות בהמשך).

#### אחוז גידול האוכלוסייה

אחוז גידול האוכלוסייה חושב באופן הבא:

$$\left\{ \begin{array}{l} 100 * \frac{\text{אוכלוסייה בסוף שנה נוכחית}}{\text{אוכלוסייה בסוף שנה קודמת}} \\ -100 \end{array} \right.$$

#### לידות חי ופטירות

הנתונים על לידות ופטירות מבוססים על הפרטים האישיים שבמרשם התושבים וכן על אלה המופיעים בטופסי "הודעת לידת חי", "הודעת פטירה" ו"הודעה על לידת עובר מת".

הנתונים על לידות כוללים לידות שאירעו בישראל (כולל אזור יהודה והשומרון) שבהן לפחות לאחד ההורים הייתה תעודת זהות ישראלית. הנתונים אינם כוללים לידות שאירעו בחו"ל לאזרחי ישראל.

**יישוב הלידה:** היישוב נקבע לפי יישוב המגורים של האם.

הנתונים על פטירות כוללים פטירות של תושבים קבועים ושל עולים בכוח, ואינם כוללים מקרי מוות של תושבים ישראלים ששהו בחו"ל, של תיירים או של עובדים זרים שנפטרו בארץ.

**יישוב הפטירה:** היישוב נקבע לפי כתובתו האחרונה של הנפטר.

**ריבוי טבעי:** ההפרש שבין מספר לידות חי לבין מספר הפטירות, במשך שנה.

<sup>17</sup> בפרופיל של כל מועצה אזורית (בדומה לפרופיל של סך כל המועצות האזוריות), האוכלוסייה כוללת את "הגרים מחוץ ליישובים" כגון: מוסדות ומתקני כליאה, למעט פזורה בדווית בדרום.

<sup>18</sup> ראו הסברים על השיטה בפרק 5 "שיטות".

<sup>19</sup> ראו גם: נתונים שנתיים, 2017, פרק 2 – אוכלוסייה, באתר האינטרנט של הלמ"ס: [http://www.cbs.gov.il/shnaton68/st02\\_00.pdf](http://www.cbs.gov.il/shnaton68/st02_00.pdf)

<sup>20</sup> במועצה מקומית כפר כמא וביישוב ריחאנייה האוכלוסייה צ'רקסית והדת מוסלמית.

**תינוק:** יילוד שטרם מלאה לו שנת חיים אחת.

**שיעור לאלף לידות חי:** שיטת ההצגה – כל השיעורים, הממוצעים וכד' המבוססים על 5 עד 19 מקרים במונה, ניתנים בסוגריים, ואלה המבוססים על פחות מ-5 מקרים מסומנים בשתי נקודות (...).<sup>21</sup>

## הגירה

**מאזן הגירה ביישוב:** ההפרש שבין מספר הנכנסים ליישוב לבין מספר היוצאים ממנו בשנת לוח (בשנה קלנדרית). כולל עולים ועולים בכוח, תיירים ששינו את מעמדם לעולים או לעולים בכוח, כניסות לשם איחוד משפחות, עולים בכוח חוזרים, תושבים קבועים ששבו לישראל אחרי שהייה של יותר מ-12 חודשים בחו"ל ואזרחים עולים. מכל אלה מופחתים התושבים ששהו בחו"ל יותר מ-12 חודשים ועולים בכוח שיצאו לחו"ל.<sup>22</sup>

**השתקעות ראשונה של עולים:** הנתונים מתייחסים ליישוב המגורים הראשון של העולים. מעבר של עולים ליישובים אחרים נכלל בהגירה בין יישובים (הגירה פנימית). הנתון אינו כולל אזרחים עולים ועולים בכוח ששינו את מעמדם לעולים.

**הגירה פנימית:** שינוי יישוב המגורים של תושבים בתוך שטח מדינת ישראל והיישובים הישראליים באזור יהודה והשומרון בשנת לוח.

הנתונים על הגירה פנימית בין יישובים מבוססים על העיבודים שנעשו מתוך קובץ השינויים, כפי שנרשמו במרשם התושבים במשרד הפנים, על-פי הודעות התושבים על שינוי כתובת. הנתונים אינם כוללים השתקעות ראשונה של עולים, אבל כוללים שינויי כתובת של עולים.<sup>23</sup>

---

<sup>21</sup> ראו גם: נתונים שנתיים, 2017 פרק 3 – תנועה טבעית, באתר האינטרנט של הלמ"ס:  
[http://www.cbs.gov.il/shnaton68/st03\\_00.pdf](http://www.cbs.gov.il/shnaton68/st03_00.pdf)

<sup>22</sup> להגדרות "עולה", "אזרח עולה" ו"עולה בכוח" ראו גם: נתונים שנתיים, 2017, פרק 4 – עלייה והגירה, באתר האינטרנט של הלמ"ס:  
[http://www.cbs.gov.il/shnaton68/st04\\_00.pdf](http://www.cbs.gov.il/shnaton68/st04_00.pdf)

<sup>23</sup> ראו גם: נתונים שנתיים, 2017 פרק 2 – אוכלוסייה, באתר האינטרנט של הלמ"ס:  
[http://www.cbs.gov.il/shnaton68/st02\\_00.pdf](http://www.cbs.gov.il/shnaton68/st02_00.pdf)

### 3.3. שכר ורווחה<sup>24</sup>

#### 3.3.1. מקבלי דמי אבטלה<sup>25</sup> (ממוצע חודשי)

לדמי אבטלה זכאי מובטל שהיה שכיר וחיפש עבודה דרך שירות התעסוקה, בתנאי שהשלים תקופת אכשרה כמוגדר בחוק. ניתן לקבל דמי אבטלה מגיל 20 ועד גיל 67. בתנאים מסוימים ניתן לקבל דמי אבטלה גם מגיל 18.

על-פי חוק ביטוח אבטלה, מובטל זכאי לתשלום דמי אבטלה עבור תקופה מרבית של 50, 67, 100, 138 או 175 יום, בהתאם לגילו ולמספר ילדיו. הוא יכול למצות את מספר הימים האלה במשך שנה ממועד תחילת האבטלה שלו. החל ביולי 2007, חיילים משוחררים זכאים לדמי אבטלה רק אם צברו תקופת אכשרה של 6 חודשי עבודה תוך שנה משחרורם. לפני כן חיילים משוחררים היו פטורים מצבירת תקופת אכשרה. הם זכאים לתשלום דמי אבטלה לתקופה מרבית של 70 יום.

על-פי חוק ביטוח אבטלה, מובטל שנשלח על-ידי שירות התעסוקה לקורס להכשרה מקצועית זכאי לדמי אבטלה מופחתים. זאת עקב תיקון לחוק שהחל ביולי 2002, לפיו מנוכים מדמי האבטלה של הלומד בהכשרה מקצועית 30% מהגמלה. מובטל זה אינו מתייצב בשירות התעסוקה ואינו נרשם באופן שוטף ככל המובטלים האחרים. כלומר, מקבלי דמי אבטלה הלומדים בהכשרה מקצועית אינם מחפשי עבודה ואינם נכללים בין דורשי העבודה או בין הבלתי מועסקים.

במניין מקבלי דמי אבטלה נכללים רק מי שקיבלו דמי אבטלה בפועל.

#### 3.3.2. מקבלי קצבת זקנה ושירים

**קצבת זקנה:** לפי חוק הביטוח הלאומי משולמת למבוטח שצבר תקופת אכשרה שמזכה בקצבה, בהגיעו לגיל המזכה בקצבת זקנה (גיל פרישה או גיל הזכאות לקצבת זקנה). גיל הפרישה הוא הגיל שבו זכאי מבוטח לקצבת זקנה בהתאם למבחן הכנסות. גיל הפרישה בינואר 2015 היה 67 שנים לגבר ו-62 שנים לאישה. גיל הזכאות לקצבת זקנה ללא מבחן הכנסות בינואר 2015 היה 70 שנים לגבר ו-68 שנים וארבעה חודשים לאישה.

הנתונים המוצגים מתייחסים לסוף שנה.

**מקבלי קצבת שאירים:** אלמנים, אלמנות וילדים, המקבלים קצבה לאחר פטירתם של המבוטחים.

#### 3.3.3. מקבלי גמלת הבטחת הכנסה

**הבטחת הכנסה:** משולמת למי שאינו מסוגל להבטיח לעצמו הכנסה מעבודה כדי מחייתו ואיננו זכאי לתשלומים ממקורות אחרים.

הנתונים המוצגים מתייחסים לסך כל הנפשות המקבלות גמלת הבטחת הכנסה בגיל העבודה (כולל ילדים במשפחה הזכאים לגמלה), לפחות חודש אחד במשך השנה.

---

<sup>24</sup> בנושא רווחה (גמלאות וקצבאות) ראו הגדרות והסברים מפורטים בפרסום: המוסד לביטוח לאומי, מינהל המחקר והתכנון (2017). מערכת הביטוח הלאומי בישראל, נכון לינואר 2017. ירושלים: המחבר. באתר האינטרנט:

[https://www.btl.gov.il/Publications/Habituah\\_haleumi/Documents/charth17.pdf](https://www.btl.gov.il/Publications/Habituah_haleumi/Documents/charth17.pdf)

הנתונים עבור גמלאות: סיעוד, נכות כללית, ניידות, נכות מעבודה ותלויים, ואחוז מקבלי השלמת הכנסה מתפרסמים עבור רשויות מקומיות מעל 2,000 תושבים.

<sup>25</sup> מספר מקבלי דמי אבטלה כולל מקבלי הכשרה מקצועית.

**השלמת הכנסה:** משולמת למי שהכנסתו מעבודה או ממקור אחר נמוכה מרמת ההכנסה המינימלית לקיום כפי שנקבעה בחוק.

### 3.3.4. מקבלי גמלת סיעוד

**גמלת סיעוד:** זכאים לגמלת סיעוד הם אישה וגבר בגיל הפרישה, התלויים במידה רבה בעזרת הזולת בביצוע רוב פעולות היום-יום, או הזקוקים להשגחה, למעט מי שנמצא במוסד סיעודי או מי שרוב הוצאות החזקתו במוסד אחר הוא על חשבון גוף ציבורי. הזכות לגמלה ושיעורה מותנים במבחן הכנסות.

הנתונים המוצגים מתייחסים לסוף שנה.

### 3.3.5. מקבלי גמלאות: נכות כללית, ניידות, נכות מעבודה ותלויים<sup>26</sup>

**גמלת נכות כללית:** קצבה זו משולמת למבוטח, אשר כתוצאה מליקוי גופני, שכלי או נפשי מתקיים בו אחד מאלה: אין לו כושר להשתכר מעבודה או ממשלח יד או שכושרו להשתכר צומצם עקב הליקוי בבת אחת או בהדרגה, ב-50% או יותר. אין לו הכנסה בפועל מעבודה או ממשלח יד או שהכנסתו אינה עולה על 45% או 60% מהשכר הממוצע, בהתאם לחומרת הליקוי, משך תקופת הזכאות ולפי זכאותו/אי זכאותו לקצבת נכות.

**גמלת ניידות:** משולמת למוגבלים בניידות – לנכה שדרגת מוגבלותו בניידות גבוהה מ-40% והוא בעל רישיון נהיגה בתוקף, או לנכה שאינו נוהג בעצמו ודרגת מוגבלותו בניידות היא לפחות 60%. הגמלה כוללת:

- הלוואה עומדת לכיסוי המסים החלים על הרכב המאושר על-פי הכללים שנקבעו, ומוחזרת בעת מכירת הרכב.
- קצבת ניידות חודשית, המשולמת למוגבל בניידות עבור הוצאות הניידות שלו, בתנאים מסוימים נוספים.

לבעלי נכות קשה ביותר משולמת בתנאים מסוימים גמלה אף אם אין ברשותם רכב.

#### גמלאות נכות מעבודה:

- קצבת נכות מעבודה משולמת למבוטח שנפגע בתאונת עבודה או שחלה במחלת מקצוע, וכתוצאה מכך אינו מסוגל לעבוד בעבודתו ואף לא בעבודה מתאימה אחרת, ולא עבד למעשה. הקצבה משולמת לנכים שדרגת נכותם הקבועה 20% ויותר (9% לדרגת נכות זמנית), לפי דרגת הנכות ובשיעור יחסי להכנסתו של הנפגע.
- מענק נכות מעבודה ניתן לנכים שדרגת נכותם – 9%–20%.
- קצבה מיוחדת ומענק מיוחד משולמים לנכים שדרגת נכותם 75% ויותר וכן לנכים עם קשיי הליכה שדרגת נכותם 65%–74%.

---

<sup>26</sup> הנתונים המוצגים מתייחסים לסוף שנה.

## גמלאות תלויים בנפגעי עבודה:

- קצבת תלויים משולמת לשאירי מבוטח שנהרג או שנפטר עקב פגיעה בעבודה ולאלה שהיו תלויים בו לפרנסתם. גובה גמלת התלויים תלוי בהכנסת המבוטח ערב פגיעתו ובמספר התלויים בו.
  - מענק תלויים לאלמן או לאלמנה, שאינם זכאים לקצבת תלויים, בתנאים מסוימים נוספים – בשווי 36 חודשי קצבת תלויים.
- גמלאות תלויים נוספות: מענק נישואין, דמי מחיה ליתומים, מענק בר-מצווה, מענק עקב פטירה.

### 3.3.6. משפחות המקבלות קצבאות בגין ילדים עד גיל 18

**קצבת ילדים:** משולמת למשפחה בגין ילדיה (שטרם מלאו להם 18 שנה). הקצבה המשפחתית מורכבת מצירוף הקצבאות המשולמות עבור כל ילד זכאי במשפחה. בפרופיל הכלל ארצי הנתונים כוללים "חסרי מעמד מוניציפלי" ו"לא ידוע".

### 3.3.7. מבוטחים בקופות החולים

החל באחד בינואר 1995 חוק ביטוח בריאות ממלכתי קובע שכל תושב במדינת ישראל מבוטח בביטוח בריאות.

**קופות חולים:** הנתונים מתייחסים ל-4 קופות החולים שאישר שר הבריאות עד כה (כללית, מכבי, מאוחדת ולאומית).

**מבוטחים בקופות חולים** (סוף שנה) – הנתונים נכונים ל-31.12.2016.

ייתכן שמספר המבוטחים גבוה ממספר התושבים בסוף השנה ביישובים מסוימים, עקב חוסר עדכון ברישום.

### 3.3.8. שכירים ועצמאים

האוכלוסייה הנחקרת כוללת את כל הבוגרים (מעל גיל 18) המבוטחים על-פי חוק הביטוח הלאומי ועל-פי חוק ביטוח בריאות ממלכתי. הנתונים מבוססים על דיווחי שכר והכנסה לשנת 2015 כפי שנקלטו בקובצי המוסד לביטוח לאומי עד מועד הכנת העיבודים (1 ביוני 2017). לא מוצגים נתונים עבור רשויות מקומיות שבהן פחות מ-2,000 תושבים.

#### השכר החדשי והשכר השנתי הממוצע של שכירים<sup>27</sup>

**שכיר:** מי שבינו לבין מעסיקו קיימים יחסי עובד ומעביד ומקבל שכר ממעסיקו הרשום במס הכנסה ובביטוח הלאומי והמדווח על תשלום מדי חודש. כל עוד משולם שכר (גם בעת היעדרות עקב מחלה, חופשה, לימודים וכו') העובד נחשב לשכיר. שכיר שהיה מועסק בכמה מקומות עבודה, נספר בעיבודים אלו רק פעם אחת, כך שהנתונים משקפים את מספר השכירים ולא את מספר משרות השכיר.

<sup>27</sup> ראו גם: רוזנברג, מ' (2017). שכר והכנסות מעבודה לפי יישוב ומשתנים כלכליים שונים 2015. סקרים תקופתיים 279. ירושלים: המוסד לביטוח לאומי, מינהל המחקר והתכנון.

[https://www.btl.gov.il/Publications/survey/Pages/seker\\_292.aspx](https://www.btl.gov.il/Publications/survey/Pages/seker_292.aspx)

[https://www.btl.gov.il/Publications/survey/Documents/seker292/seker\\_292.pdf](https://www.btl.gov.il/Publications/survey/Documents/seker292/seker_292.pdf)

הנתונים מתייחסים לעובד שעבד לפחות חודש אחד בשנה כשכיר. בקבוצה זו נכללו השכירים שהיו במשך השנה גם עצמאים.

בהגדרת "שכיר" נכללו גם הקבוצות הבאות:

- חברי קיבוצים ומושבים שיתופיים ומועמדים לחברות העובדים במשקיהם
- עובדים המועסקים במשק בית
- חיילים בשירות קבע
- עובדים שפרשו מעבודתם לפני שהגיעו לגיל פרישה.

אין נמנים עם השכירים תושבים זרים המועסקים בישראל.

**שכר:** שכר ברוטו לחודש ששולם לעובד השכיר, לפני ניכויים למס הכנסה וניכויים אחרים. השכר כולל: שכר יסוד, תוספות יוקר, תוספות ותק, מקדמות, תשלומים בעבור שעות נוספות, פרמיות, תגמולים, קצובות, מענקים ותוספות למיניהן (שוטפים או חד-פעמיים), כמו כוננויות, תורנויות, "חודש 13", קצובת נסיעה, גמול השכלה, גמול השתלמות, תשלומים בעד אחזקת רכב, דמי הבראה וכו'. השכר ברוטו אינו כולל הוצאות נלוות שהמעסיק מפריש לקרנות (כגון קרנות פנסיה או קופות גמל), לביטוח לאומי ולביטוח בריאות, למס מעסיקים ועוד.

**שכר חודשי ממוצע למשרת שכיר במשך השנה:** מתקבל באמצעות חלוקת סכומי השכר ברוטו ששולמו לשכירים במשך השנה ב-12 חודשי עבודה אפשריים של השנה ובמספר השכירים. הנתונים מתייחסים לשכר שקיבל העובד מכל המשרות שבהן עבד במשך השנה.

נתוני השכר ששולם במשך השנה ומספר חודשי העבודה מבוססים על דיווח המעסיקים למס הכנסה (טופס 126). נוסף על כך מתנהל דיווח נפרד על השכר (בסיס הגבייה) של חברי הקיבוצים הנחשבים כשכירים על-פי חוק הביטוח הלאומי, על השכר של עובדים במשק בית ועל מקבלי פנסיה מוקדמת. הנתונים האלה מעובדים במוסד לביטוח לאומי.

### הכנסה ממוצעת לחודש של עצמאי<sup>28</sup>

עצמאי: מי שעוסק במשלח ידו ואינו עובד שכיר, והתקיים בו אחד מאלה:

- א. עסק במשלח ידו לפחות עשרים שעות עבודה בשבוע בממוצע.
- ב. הכנסתו החודשית הממוצעת ממשלח ידו לא פחתה מסכום השווה ל-50% מהשכר הממוצע במשק.
- ג. עסק במשלח ידו לפחות 12 שעות בשבוע בממוצע, והכנסתו החודשית הממוצעת ממשלח ידו לא פחתה מסכום השווה ל-15% מהשכר הממוצע.

הנתונים מתייחסים לעובדים שהיו עצמאים בלבד במשך השנה.

**הכנסה חודשית ממוצעת של עצמאי במשך השנה:** מתקבלת על-ידי חלוקת סכומי ההכנסות של העצמאים במשך השנה ב-12 חודשי עבודה אפשריים של השנה ובמספר העצמאים.

ההכנסה של העצמאים מתבססת על שומה המדווחת במס הכנסה ועל נתונים המדווחים במוסד לביטוח לאומי. הכנסת העצמאים הרשומה בקובצי המוסד לביטוח לאומי היא ההכנסה ה"גולמית",

---

<sup>28</sup> על-פי חוק הביטוח הלאומי (נוסח משולב), התשנ"ה (1995) – פרק א סעיף 1.

דהיינו כל ההכנסה מעבודה, גם אם היא אינה חייבת בדמי ביטוח (כגון הכנסה מעל לסכום המרבי לתשלום דמי ביטוח).

יש לציין כי הכנסות העצמאים הרשומות בקובצי הביטוח הלאומי אינן סופיות, ובשנים שלאחר מכן מתקבלים (במוסד לביטוח לאומי) ממס הכנסה "הפרשי שומה" רבים המתקנים את ההכנסה הזמנית. אחוז השינוי הריאלי של שכר השכירים ושל הכנסות העצמאים חושב לפי המקדם המתקבל מחילוק מדד המחירים לצרכן – ממוצע שנת 2015, במדד המחירים לצרכן – ממוצע שנת 2014.

### מדד אי-השוויון – שכירים (מדד ג'יני)

מדד זה נועד למדוד את מידת אי-השוויון בחלוקת ההכנסות מעבודה. ערכו של המדד נע בין 0 ל-1; הערך 0 מורה על שוויון מוחלט ואילו הערך 1 מלמד על אי-שוויון מוחלט. המדד מאפשר להעריך את פערי השכר בין קבוצות שונות של אוכלוסייה. החישוב מבוסס על מיון האוכלוסייה הנתונה (השכירים) על-פי השכר (ברוטו) הממוצע לחודש בשנה.

## 3.4. חינוך

מובאים נתונים על מספר בתי הספר, מספר התלמידים, מספר כיתות הלימוד ומספר התלמידים הממוצע לכיתה במערכת החינוך בארץ (חינוך עברי וחינוך ערבי).

### דרג חינוך

**חינוך קדם-יסודי:** דרג חינוך שהוא השלב הראשון של הלמידה המאורגנת, וכולל מוסדות חינוכיים לילדים מגיל שלוש ועד גיל בי"ס. פרסום זה כולל מידע על ילדים הלומדים במוסדות של משרד החינוך בלבד.

**חינוך יסודי:** דרג חינוך הממשיך את החינוך הקדם-יסודי וכולל בתי ספר יסודיים (רשמיים ומוכרים) ובתי ספר מיוחדים. בתי הספר היסודיים כוללים בתי ספר שש-שנתיים (עד כיתה ו) ושמונה-שנתיים (עד כיתה ח). החינוך היסודי כולל תלמודי תורה.

**חינוך על-יסודי:** דרג חינוך הממשיך את החינוך היסודי וכולל חטיבות ביניים ובתי ספר תיכוניים תלת-שנתיים (חטיבות עליונות – כיתות י-יב) וארבע-שנתיים (כיתות ט-יב). בבתי ספר תיכוניים, חד-נתיביים ורב-נתיביים, מתקיימים לימודים במסלולים עיוניים, חקלאיים, טכנולוגיים ומקצועיים וכן בכיתות המשך בקיבוצים.

**ספירת תלמידים<sup>29</sup> ברשות מקומית:** תלמידים הלומדים בבתי ספר ברשות המקומית.

**ספירת בתי ספר<sup>30</sup>:** בתי ספר שמתקיימים בהם לימודים ביותר מדרג חינוך אחד (כגון: יסודי וחטיבת ביניים) או ביותר מסוג בית ספר אחד (כגון: חטיבת ביניים ותיכון), נספרו בכל דרג חינוך או בכל סוג בית ספר בנפרד, ואילו בשורת סך הכל נספרו פעם אחת בלבד. בפרופיל הכלל ארצי ספירת בתי ספר ודרגי חינוך כוללת חסרי מעמד מוניציפלי.

<sup>29</sup> הנתונים על תלמידים במערכת החינוך מבוססים על קובץ תלמידים המתקבל ממשרד החינוך. הנתונים כוללים תלמידים שאינם אזרחי ישראל כגון: ילדי דיפלומטים, ילדי עובדים זרים, ילדי צד"ל, ילדים של יהודים מחו"ל אשר לומדים בארץ ועוד. כמו כן, הנתונים כוללים תלמידים ברשתות חינוך פרטיות.

<sup>30</sup> הנתונים כוללים את רשתות החינוך הפרטיות כגון אורט, אמית, בני עקיבא וכו'.

אחוז זכאים לתעודת בגרות<sup>31</sup>: תלמידים שעמדו בבחינות בגרות אינטרניות וצברו לפחות 20 יחידות לימוד במקצועות הנדרשים. אחוז זה מחושב מכלל תלמידי כיתות יב.

**אחוז זכאים לתעודת בגרות שעמדו בדרישות הסף של האוניברסיטאות מסך כל תלמידי כיתות יב:** פרט לזכאות לתעודת בגרות, דרישות הסף כוללות ציון עובר ברמה של 3 יחידות לימוד במתמטיקה, 4 יחידות לימוד באנגלית ומקצוע מוגבר אחד (נוסף על אנגלית). שיעור זה מחושב מכלל תלמידי כיתות יב.

הנתונים לגבי אחוז הזכאים לתעודת בגרות מתייחסים לרשויות שבהן יותר מ-2,000 תושבים, שאחוז הזכאים בהן הוא לפחות 25%, ושסך כל תלמידי כיתות יב בהן הוא יותר מ-30 תלמידים. כמו כן, הנתונים מתייחסים לתלמידים הגרים ברשות המקומית.

החישובים לגבי זכאים לתעודת בגרות בירושלים כוללים רק את החינוך העברי. יתר הנתונים בנושא חינוך כוללים את מזרח ירושלים.

נתוני החינוך במגזר הכלל ארצי כוללים יישובים ללא מעמד מוניציפלי.

### 3.5. בנייה ודיוור

הנתונים כוללים את הבנייה ביזמה פרטית וביזמה ציבורית בכל הארץ (כולל את הבנייה ביישובים הישראליים באזור יהודה והשומרון).

נתוני הבנייה בכל הארץ התקבלו מהמקורות האלה: ועדות לתכנון ולבנייה, משרד הבינוי והשיכון, חברות בנייה, רשויות מקומיות וסקרי הלשכה המרכזית לסטטיסטיקה.

הנתונים מתייחסים לבנייה המיועדת למטרות אלה: מגורים, הארחה, עסקים, משרדים, תעשייה ומלאכה, מוסדות ציבור ומשקים חקלאיים. הנתונים מתייחסים לבניינים חדשים ולתוספות בשטח ו/או למספר החדרים לבניינים קיימים. תיקונים כתוצאה משינויים פנימיים במבנים אינם נכללים. סיכומי הנתונים של הבנייה אינם כוללים מבנים של משרד הביטחון ושל צה"ל.

אומדני הבנייה מבוססים על דוחות מהמקורות שהוזכרו לעיל, לאחר ניפוי כפילויות. כיוון שיש פיגור של עד שנתיים בדיווח, בעיקר בדיווח מהרשויות המקומיות, מתווספים לנתונים המתקבלים מן המקורות הנזכרים אומדני פיגור וכן אומדנים של בנייה לא-חוקית. האומדנים עבור הבנייה הלא-חוקית מיוחסים בעיקר לחלק מן היישובים הלא-יהודיים.

**שטח בנייה:** סך כל השטח של כל הקומות בבניין. השטח נמדד בין הקצוות של הקירות החיצוניים. בבניינים בני שתי דירות ויותר הוא כולל גם שטחים משותפים.

**דירה:** חדר או מערכת חדרים ושטחי עזר בבניין קבוע או בחלק נפרד שלו שהוקמו, נבנו מחדש או הומרו למטרת מגורים. לדירה גישה לרחוב (גישה ישירה, דרך גינה או דרך שטח אחר) או לחלל משותף בתוך הבניין (חדר מדרגות, מעבר, אולם וכו').

**התחלת בנייה:** התחלת חפירת היסודות של בניין.

הערות:

א. מועד התחלת הבנייה של דירה הוא מועד התחלת הבנייה של הבניין שבו היא ממוקמת.

ב. לגבי הבנייה שאינה נכללת בסקר השדה של הלמ"ס, נזקפים נתונים של חודש ושנה של התחלת הבנייה.

<sup>31</sup> אחוז כלל ארצי כולל "מחוץ ליישובים".

**גמר בנייה:** השלמת הבנייה של בניין או תחילת השימוש במחצית שטחו לפחות (המוקדם ביניהם).<sup>32</sup>  
הערות:

- א. הסטטיסטיקה של גמר בנייה מתייחסת למספר הבניינים או למספר הדירות שבנייתם הושלמה.
  - ב. גמר בנייה של דירה הוא גמר הבנייה של הבניין שבו היא ממוקמת.
  - ג. לגבי הבנייה שאינה נכללת בסקר השדה של הלמ"ס, נזקפים נתונים של חודש ושנה של גמר הבנייה.
- דירות למגורים לפי מרשם מבנים ודירות:** מספר הדירות למגורים ברשות מקומית מחושב מתוך מרשם מבנים ודירות בלמ"ס,<sup>33</sup> המבוסס על קובצי ארנונה של הרשויות המקומיות. הנתונים על מספר הדירות לפי חיובי ארנונה מתייחסים לעיריות ולמועצות מקומיות ונכונים לחודש יוני 2017.

### **3.6. תשתיות ושירותים עירוניים**

הנתונים על סלילת כבישים והנחת צינורות מים, ביוב ותיעול, מבוססים על דוחות שהתקבלו מהמקורות השונים, לאחר ניפוי כפילויות. הנתונים כוללים את העבודות שבוצעו בתחום הרשויות המקומיות, ושדיווחו עליהן הן הרשויות המקומיות עצמן והן חברות ומשרדי ממשלה. נתונים על עבודות הנדסה אזרחית, המבוצעות בתחומי רשויות שלא מתקבל מהן דיווח, נמסרים ללמ"ס רק על-ידי המבצעים (חברות ומשרדי ממשלה).

#### **3.6.1. כבישים**

**כביש:** חלק דרך המשמש לתנועת כלי רכב מכל הסוגים, הנסלל בדרך כלל בחפירה או בחציבה, ובמילוי בשכבות מחומרים שונים ובכבישתם במכבש.

הערות:

- א. כביש אינו כולל את שולי הדרך.
  - ב. הנתונים כוללים סלילת כבישים חדשים והרחבה ושיקום של כבישים קיימים.
- סלילת כביש:** סלילת כביש חדש, המשמש בעיקר לתנועת כלי רכב.
- הרחבת כביש:** תוספת של לפחות נתיב נסיעה אחד לרוחבו של כביש קיים.
- הערות:
- א. לא כולל הרחבה של שולי הדרך בלבד.
  - ב. לגבי כביש שהורחב מובאים נתונים הן על השטח שהתווסף והן על אורך הקטע שהורחב.

---

<sup>32</sup> למידע מפורט יותר ראו גם: הלשכה המרכזית לסטטיסטיקה (2015). "הבינוי בישראל 2014". מבוא, פרק 3 – הסברים והגדרות (עמ' 22–34). פרסום מס' 1620. ירושלים: המחבר.  
[http://www.cbs.gov.il/publications15/build2014\\_1620/word/intro\\_h.doc](http://www.cbs.gov.il/publications15/build2014_1620/word/intro_h.doc)

<sup>33</sup> ראו הסברים על השיטה בפרק 5 "שיטות".

**שיקום כביש:** הריסת כביש ישן או שכבות ממנו וסלילתו מחדש.

הערות:

- א. לא כולל תיקוני כביש, כגון תיקונים בציפוי העליון.
- ב. לגבי כביש ששוקם מובאים נתונים הן על השטח ששוקם והן על אורך הקטע ששוקם.

### 3.6.2. צינורות

**הנחת צינור מים:** הנחת צינור מים ראשי והסתעפויותיו (עד לחיבור לבניין או למתקן) לצורך הולכת מים, וכן הנחת צינור מים קבוע להשקיה.

**הערה:** לא כולל הנחת צינור מים המחבר בין הרשת הראשית לבניין או למתקן, הנחת צינור מים זמני או נייד ותיקון של צינור מים.

**הנחת צינור ביוב:** הנחת צינור ביוב ראשי והסתעפויותיו (עד לחיבור לבניין או למתקן), לצורך ריכוז מי שפכים והוצאתם.

**הנחת צינור תיעול:** הנחת צינור תיעול ראשי והסתעפויותיו (עד לחיבור לבניין או למתקן), לצורך ריכוז מי גשמים והוצאתם.

### 3.6.3. פסולת מוצקה ביתית, מסחרית וגזם<sup>34</sup>

**פסולת ביתית:** פסולת שנוצרת בסביבת משק הבית. פסולת ביתית מכילה שאריות מזון, חומרי אריזה ומוצרים שהתקלקלו או שהתבלו. (פסולת בעלת תכולת נוזל נמוכה שנוצרת בתחום משק הבית).

**פסולת מסחרית:** פסולת מוצקה שמקורה בסביבה מסחרית כגון חנויות, שווקים, משרדים, מסעדות, מרכזי קניות ובתי קולנוע, שאריות של חומרי גלם המתקבלים תוך כדי תהליך הייצור, חומרי גלם ומוצרי ביניים שהתקלקלו, שניזוקו או שנפסלו ואריזות של חומרי גלם.

**גזם:** חלק מפסולת המורכב מענפים, עלים, זרדים, דשא קצוץ ושאריות גינה אחרות.

**אחוז מחזור מתוך פסולת מוצקה ביתית מסחרית וגזם – סך כמויות המחזור (מחזור במקור ובתחנות המעבר) מחולק בסך כל הפסולת הנאספת ברשות המקומית (פסולת ביתית מוצקה, מסחרית וגזם).**

### 3.7. מים<sup>35</sup>

**תקבולי מים:** סיכום של תקבולי הפקה ותקבולי קנייה.

**תקבולי הפקה:** כמות מים שהפיקה רשות מקומית/תאגיד מים. את כמות ההפקה קובעת רשות המים.

**תקבולי קנייה:** כמות מים שקנתה רשות מקומית/תאגיד מים מחברת מקורות או מספקים אחרים.

**פחת מים:** מחושב כהפרש שבין סך כל תקבולי המים לסך כל צריכת המים באותה תקופת זמן.

<sup>34</sup> החל בשנת 2006 חישוב כמות הפסולת כולל גם פסולת שהועברה למחזור.

ראו הסברים על השיטה בפרק 5 "שיטות".

<sup>35</sup> כמות המים נמדדת במ"ק – מטר מעוקב.

אחוז פחת מסך כל תקבולי המים: סך הכל פחת מים מחולק בסך הכל תקבולי מים.

#### צריכת מים לפי ייעוד

צריכת מים: כמות המים שסיפקה רשות מקומית/תאגיד מים לכל הצרכנים.

צריכה ביתית וכל צריכה אחרת (קודם: "צריכה עירונית"): כמות המים שסיפקה רשות מקומית/תאגיד מים לסוגי השימוש השונים. משנת 2015 כולל גם צריכה תעשייתית, לא כולל צריכה חקלאית.

נתוני הצריכה הביתית וכל צריכה אחרת כוללים: מגורים, מוסדות הרשות, גינון ציבורי, מסחר ומלאכה, בנייה, תעשייה, בתי מרחץ ומקוואות ואחר. נתוני צריכה ביתית אינם כוללים פחת.

צריכה חקלאית: כמות המים שסיפקה רשות מקומית/תאגיד מים לצרכני חקלאות בהקצבה.

אחר: כמות מים שסיפקה רשות מקומית/תאגיד מים לצרכנים ביתיים שלא הוגדרו בסוגי השימוש המפורטים בדוח.

צריכה למגורים: כמות מים הנצרכת במגורים בלבד, כולל גינון פרטי ליד הבית.

הערה:

נתוני צריכת מים בסיכום הכלל ארצי לא כוללים מועצות אזוריות.

## 3.8 תחבורה

### 3.8.1 כלי רכב

כלי רכב ברשות מקומית: כלי רכב שכתובת בעליו רשומה באותה רשות מקומית. יש להדגיש כי הנתונים מחושבים לפי כתובתו (דהיינו הרשות המקומית) הרשומה של בעל הרכב ולא לפי מקום מגוריו של המשתמש בפועל ברכב ואף לא לפי היישוב שבו הרכב פעיל. כך לדוגמה בערים: תל אביב-יפו, בני ברק ופתח תקווה רשומים כלי רכב על שם מדינת ישראל ועל שם חברות שונות, ביניהן חברות השכרה וליסינג.

כאשר חברות בעלות צי רכב גדול משנות בשנה מסוימת את הכתובת הרשומה של צי הרכב שלהן, חלה "קפיצה" גדולה במספר כלי הרכב (לעומת שנה קודמת) של היישוב "המקבל". קפיצה זו אינה משקפת שינויים במספר כלי הרכב העומדים לרשות האוכלוסייה באותו יישוב, ולהפך. יש לכך גם השלכות על הגיל הממוצע של כלי הרכב. הגיל הממוצע של ציי רכב, בעיקר של חברות השכרה ושל חברות החכר (ליסינג) הוא נמוך, ולכן משפיע על הגיל הממוצע של כלי הרכב ביישוב שבו החברה רשומה, לדוגמה בעיר בני ברק.

כלי רכב מנועי: כלי רכב יבשתי המונע בכוח מכני ומיועד להוביל בני אדם, מטען או כלי רכב גרור. לא כולל כלי רכב יבשתי מנועי שנע על מסילה.

סך כל (מצבת) כלי הרכב המנועיים: כולל את כל סוגי הרכב המנועיים הרשומים במשרד הרישוי, ואשר היה להם רישיון בר תוקף או שתוקף רישיונם פג במהלך שנת 2016. מצבת כלי הרכב אינה כוללת רכב צבא ומשטרה, כלי רכב גרורים, טרקטורים, כלי רכב של אזרחי חוץ ושל בעלי רישיונות רכב זמניים, כלי רכב הרשומים ברשות הפלסטינית, כלי רכב של תיירים השוהים בארץ פחות מ-3 חודשים, כלי רכב של דיפלומטים, כלי רכב של האו"ם וכדומה.

כלי רכב פרטי (מכונית פרטית): כלי רכב מנועי שאינו ציבורי או מסחרי וכן אינו דו-גלגלי, המיועד להסיע עד 9 אנשים (כולל הנהג).

## 3.8.2. תאונות דרכים<sup>36</sup>

**תאונות דרכים עם נפגעים מסוג ת"ד<sup>37</sup>:** תאונות דרכים שמעורב בה כלי רכב אחד בנסיעה, ושנפצע בה אדם אחד לפחות ושהוגדרה במשטרה כתאונה שנחקרת על ידה (תיק "ת"ד"). קיימת הבחנה בין תאונה שהוגדרה במשטרה כתאונה שנחקרת על ידה (תיק "ת"ד") לבין תאונה שאינה נחקרת (תיק "כללי עם נפגעים")<sup>38</sup>. הבחנה זו תלויה במספר הימים שעברו בין תאריך התאונה לבין תאריך מסירת ההודעה למשטרה (פער הדיווח) ובקריטריונים נוספים, כמו מספר כלי הרכב מספר הנהגים ומספר הנפגעים המעורבים בתאונה.

הנתונים כוללים רק תאונות שדווחו למשטרת ישראל. משטרת ישראל אינה רושמת תאונות שמעורב בהן רכב צבאי בלבד.

נתון תאונות דרכים כלל ארצי כולל תאונות בדרכים לא-עירוניות, וכן את אזור יהודה והשומרון.

**דרך עירונית:** דרך הנמצאת בתחום עירוני, ומסומנת בתמרורי כניסה ("ב-24") ויציאה ("ב-25"). המהירות המותרת בה בדרך כלל מוגבלת ל-50 קמ"ש.

שיעור תאונות דרכים לאלף תושבים מתייחס לאוכלוסייה ממוצעת.

שיעור תאונות דרכים לאלף כלי רכב מתייחס לממוצע כלי רכב.

**שיעור תאונות דרכים לאלף כלי רכב ולאלף תושבים** מתפרסם עבור רשויות שבהן יותר מ-2,000 תושבים.

## 3.9. נתוני ביצוע התקציב

### 3.9.1. התקציב הרגיל<sup>39</sup>

#### א. הכנסות

ההכנסות בתקציב הרגיל מורכבות מהכנסות שוטפות הכוללות הכנסות עצמיות, השתתפות ממשלה ומלוות.

הכנסות אלה מוינו לפי מקור ההכנסה וייעודה.

**הכנסות לפי ייעוד:** כוללות הכנסות מיועדות ושאינן מיועדות לסעיף הוצאה מסוימת. את ההכנסות שאינן מיועדות הרשות מקצה לייעודים שונים על-פי שיקוליה (המקורות של הכנסות אלה הם מסים מקומיים ומענק כללי). הכנסות מיועדות מוקצות לשירותים מקומיים (כגון תברואה ותכנון ובניין עיר), לשירותים ממלכתיים (כגון אחזקה שוטפת של מערכת החינוך, שכר מורים בחינוך העל-יסודי ושירותי רווחה לטיפול בילד ובמשפחה), ולמפעלי הרשות (כגון מפעלי מים ובתי מטבחים).

<sup>36</sup> הנתונים מתייחסים לתאונות בדרכים עירוניות בלבד.

<sup>37</sup> למידע מפורט יותר ראו גם: הלשכה המרכזית לסטטיסטיקה (2017). *תאונות דרכים עם נפגעים 2016 – חלק א: סיכומים כלליים*. פרסום מס' 1691. ירושלים: המחבר. פורסם באתר האינטרנט של הלמ"ס:

[http://www.cbs.gov.il/webpub/pub/text\\_page.html?publ=14&CYear=2016&CMonth=1](http://www.cbs.gov.il/webpub/pub/text_page.html?publ=14&CYear=2016&CMonth=1)

<sup>38</sup> הנתונים בפרסום זה מוצגים עבור תאונה שהוגדרה במשטרה כתאונה שנחקרת על ידה (תיק "ת"ד").

<sup>39</sup> נתוני מים (הכנסות – מפעל מים, הוצאות – רכישת מים) מוצגים עבור: הרשויות שמנהלות את משק המים בעצמן ולא באמצעות תאגידי מים, חובות בגין שנים קודמות (גביית פיגורים), החזרים מתאגידי מים, צריכת מים של מוסדות הרשות, היטל הנחת צינורות מים, והכנסות/הוצאות אחרות.

## הכנסות לפי מקור:

1. **הכנסות עצמיות:** הכנסות שהרשויות עצמן גובות מפרטים וממוסדות, כגון: ארנונה כללית, אגרות תשלומים הנגבות בתמורה להפקה של תעודות שונות, שלטים ועוד, היטלים על תצרוכת, כגון: היטל על בידור, מכסות מוועדים מקומיים (הכנסות המתקבלות מוועדים הנמצאים בתחומי המועצה האזורית), השתתפות כללית של מוסדות ותרומות, הכנסות מדמי שירות (הכנסות בתמורה לשירותים שונים שהרשות מעניקה לפרטים או לבעלי עסקים), הכנסות משכר לימוד, הכנסות מרכוש ומפעלים שבבעלות הרשות והכנסות ממכירות, השתתפות בעלים במימון עבודות פיתוח שעשתה עבורם הרשות המקומית.

גביית ארנונה למגורים היא חלק מהארנונה הכללית וכוללת גבייה לשנה השוטפת וגביית פיגורים לשנים קודמות.<sup>40</sup>

2. **השתתפות ממשלה:** השתתפות הממשלה בתקציבי הרשויות המקומיות מתחלקת לשני סוגים:

- השתתפות כללית (מענקים המחולקים בין הרשויות לפי מפתח מסוים, כגון כושר כלכלי של הרשות, מענקים מיוחדים הניתנים להקטנת הגירעון המצטבר של הרשות וכו').
- השתתפות מיוחדת (השתתפות הממשלה במימון שירותים מסוימים שאותם מספקות הרשויות המקומיות. גובהה של השתתפות זו נקבע לפי מדדים שונים, ובהתאם להם משרדי הממשלה השונים מעבירים לרשויות כספים לאחזקת השירותים הללו).

## מענקים/מלוות

**מענק מיוחד:** מענק שהתקבל ממשד הפנים והמיועד לסעיף ספציפי. אינו נכלל בסעיף "מענקים כלליים" בהכנסות בתקציב הרגיל של הרשות ואינו מענק לכיסוי גירעון (פרק 19 בדוח הכספי המבוקר של הרשות המקומית).

**מענק כללי לאיזון:** מענק שמקבלת הרשות לצורך איזון (הגירעון השוטף) בתקציב הרגיל.

**מענק מיוחד:** מענק שהתקבל ברשות בעקבות החלטה מיוחדת של שר הפנים ואשר נכלל בסעיף "מענקים כלליים" בהכנסות התקציב הרגיל של הרשות (פרק 19 בדוח הכספי המבוקר של הרשות המקומית), לדוגמה: מענק ביטחון ומענק בחירות.

**מלוואה לאיזון:** הלואה שמקבלת הרשות לצורך איזון הגירעון השוטף בתקציב הרגיל.

**הכנסות סופיות:** סך כל ההכנסות בתקציב הרגיל, ללא מלוות לאיזון.

**הכנסות ממשד החינוך:** עיקר ההכנסות ממשד החינוך הן עבור חינוך ברשות המקומית. חלק קטן מההכנסות מיועד גם לרווחה חינוכית, לתרבות וכו'. הכנסות הרשות המקומית ממשד החינוך מיועדות לחינוך כגון: שכר מורים (על-יסודי), דמי שכפול, סל תלמיד, שיפוץ בתי ספר וגני ילדים, שכר עוזרות גנות בגני ילדים, שכר אב בית בבתי ספר יסודיים ובחטיבות ביניים, הסעות תלמידים, הסעות תלמידים בחינוך המיוחד, מפעל הזנה, מועדוניות, שירות פסיכולוגי, מרכזייה פדגוגית, חינוך מבוגרים, קב"טים – שמירה וביטחון ועוד. לא כולל הכנסות עבור שכר מורים בדרג החינוך היסודי.

**הכנסות של הרשות עבור חינוך:** כולל את ההכנסות של הרשות המקומית עבור חינוך, ממשד ממשלה<sup>41</sup> ומהכנסות עצמיות.

<sup>40</sup> ראו הסברים על השיטה בפרק 5 "שיטות".

<sup>41</sup> הכנסות לחינוך ממשד ממשלה: ממשד החינוך, ממשד העלייה והקליטה, ממשד הבריאות, ממשד הרווחה והשירותים החברתיים, הממשד לביטחון הפנים, הממשד להגנת הסביבה וכו'.

**הכנסות עצמיות** (של הרשות) **לחינוך**: הכנסות עצמיות הן כל הכנסות שאינן הכנסות מהמשלה. הן כוללות הכנסות מהורים/תושבים והכנסות ממוסדות ומתרומות. דוגמה להכנסות מהורים: דמי רישום, השתתפות/תשלומי הורים על הזנה בגני ילדים ובחינוך היסודי, צהרונים, שכר לימוד בגני ילדים טרום חובה, ביטוח תלמידים, חומרים, מועדוניות, אגרות שירותים נוספים – פנימיות יום, קרן קרב, השתתפות במימון מזגנים, פרויקטים משותפים עם בתי ספר, הכנסות מרכז למידה על-יסודי, קייטנות גני ילדים ובתי ספר, שכ"ל על-תיכון, ליווי הסעות, העשרה בגני ילדים, הסעות, סל תרבות, פרויקט מתמטיקה על-יסודי, הכנסות משירותי מרכז שיפור כישורי למידה, חוגים בבתי ספר, הכנסות משירותי אוטובוסים, חינוך מבוגרים – הכנסות משתתפים ועוד. דוגמה להכנסות ממוסדות ומתרומות: אגרות תלמידי חוץ (מרשויות אחרות), שירות פסיכולוגי, השתתפות מוסדות בהסעות תלמידים, במלגות, בחינוך מיוחד, בקידום נוער, השתתפות מפעל הפיס, ג'וינט ישראל.

**הכנסות ממשרד הרווחה**: הכנסות הרשות המקומית ממשרד הרווחה עבור שכר לעובדי רווחה ועבור מתן שירותים לאוכלוסייה עם צרכים מיוחדים כגון: משפחות במצוקה בקהילה, ילדים במעונות יום, מרכזי טיפול באלימות, משפחות אומנה, ילדים בסיכון, ילדים בפנימיות, קשישים במעונות, נופשוים לקשישים, מועדונים לקשישים, בעלי פיגור שכלי במוסדות, בעלי פיגור שכלי במעונות טיפוליים, ילדים עיוורים במוסדות, טיפול בנכים בקהילה, נכים בפנימייה, הסעות למרכז יום שיקומי ועוד.

**הכנסות של הרשות עבור רווחה**: כולל את ההכנסות של הרשות המקומית עבור רווחה ממשרדי ממשלה<sup>42</sup> ומהכנסות עצמיות.

## ב. הוצאות

ההוצאות בתקציב הרגיל מורכבות מהוצאות לפעולות (שוטפות), הוצאות חד-פעמיות, פירעון מלוות וכו'.

**הוצאות לפי ייעוד**: כוללות הוצאות המיועדות להנהלה כללית (הוצאות על מינהל הרשות, כגון מנגנון, מינהל הכספים, גזברות וגבייה), למימון (עמלות וריבית על משכית יתר), לשירותים מקומיים, לשירותים ממלכתיים (כגון חינוך ורווחה), למפעלים וכו'.

**הוצאות לחינוך**<sup>43</sup> בתקציב הרגיל של הרשות המקומית משקפות את נפח פעילותה התקציבית של הרשות המקומית במתן שירותי חינוך. הנתונים המוצגים מבוססים על דוחות כספיים של הרשויות המקומיות וכוללים את ההוצאות שאותן סיווגה הרשות המקומית כ"הוצאות לחינוך" (טופס 2, פרק 81). ההוצאות העיקריות הן עבור התלמידים הלומדים ברשות המקומית (כולל תלמידים הגרים ביישובים אחרים ולומדים ברשות המקומית).

ההוצאות לחינוך בתקציב הרגיל של הרשות המקומית הן חלק מהשקעה כוללת בחינוך, ואינן כוללות הוצאות של גופים אחרים לחינוך. יש לזכור שגובה ההוצאות הללו אינו משקף את איכות החינוך שהתלמיד מקבל. ההוצאות לחינוך בתקציב הרגיל של רשות מקומית כוללות הוצאות על שכר המורים של בתי הספר התיכוניים המתקצבים דרך הרשות המקומית, שכר אב בית ומזכירות בבתי הספר, שכר גננות עובדות מדינה, שכר סייעות בגני ילדים, אחזקה שוטפת של ציוד ומבנים, מינהל החינוך ברשות המקומית, הסעות של תלמידים ומלווים (כולל ברכב ממוגן), שירות פסיכולוגי, שמירה ואבטחה של מוסדות חינוך, יום לימודים ארוך, השתתפות הרשות המקומית בחינוך התלמידים הגרים

<sup>42</sup> הכנסות לרווחה ממשרדי ממשלה: משרד הרווחה והשירותים החברתיים, משרד הכלכלה והתעשייה וכו'.

<sup>43</sup> ייתכנו הבדלים בהגדרת מרכיבי ההוצאות/ההכנסות בתקציב הרשויות המקומיות, לכן ההשוואה בין הרשויות המקומיות עשויה להטעות במקרים מסוימים.

בתחומה ולומדים ברשות מקומית אחרת (העברה תקציבית בין הרשויות), השתתפות הרשות המקומית בחינוך התלמידים הלומדים בתחומה וגרים ברשות מקומית אחרת (העברה תקציבית ממשרד החינוך) וכד'. הוצאות לחינוך בתקציב הרגיל של הרשות המקומית אינן כוללות: הוצאות שכר מורים בבתי הספר היסודיים, הוצאות לחינוך בתקציב הפיתוח של הרשות המקומית, הוצאות לחינוך של מלכ"רים ציבוריים ומלכ"רים פרטיים (כגון שכר מורים בבתי ספר בהפעלת מלכ"רים), הוצאות משקי הבית עבור חינוך לא פורמלי ועוד.

**הערה:** לא מומלץ לחשב את ממוצע ההוצאות לחינוך של הרשות המקומית לתלמיד, על בסיס הנתונים שבפרסום (הוצאה לחינוך וסך כל התלמידים). חישוב זה עלול להטעות, הן מבחינת גובה ההוצאות של הרשות המקומית והן בהשוואה בין הרשויות. זאת משום שההוצאות לחינוך בתקציב הרשויות כוללות את ההוצאות לגני ילדים, ואילו נתון סך כל התלמידים לא כולל את גני הילדים. בנוסף, ההוצאות לחינוך אינן כוללות את שכר המורים בדרג החינוך היסודי, וכן הוצאות אחרות המפורטות לעיל. כמו כן, לא רצוי להשוות אחוז הוצאות חינוך מסך כל הוצאות הרשות בשל השונות בסוגי ההוצאות ואוכלוסיית התלמידים בין הרשויות השונות.

**רכישות מים:** הנתונים מתייחסים לרכישות מים של הרשויות (שבהן אין תאגידי מים), ואינם כוללים מרכיבים נוספים כגון: שכר, פירעון מלוות, תחזוקת רשת המים, מוני מים ועוד. ברשויות שבהן משק המים מנוהל על ידי תאגיד המים, נתוני ההוצאות מוצגים עבור תצרוכת עצמית של מוסדות הרשות המקומית.

#### **הוצאות לפי סוג כוללות:**

- **עלות עבודה:** עלות שכר עבודה ומשכורת לעובדי הרשות, כולל עלות משכורות ושכר עבודה לעובדים במפעלי עזר של הרשות.
- **עלות עבודה כוללת:** שכר משולב (כולל הפרשי שכר), שעות נוספות, תשלומים בגין סיום יחסי עבודה עובד-מעביד, אחזקת רכב, תשלומי פנסיה, תשלומים שונים (הבראה, ביגוד, טלפון, קצובת נסיעה, אשל וכד'), תשלומי מעביד לביטוח לאומי, תשלומי מעביד לקופת גמל ולקרן השתלמות, תשלום מס שכר על-ידי המעביד, עלויות מעביד אחרות, תשלומים לחברת כוח אדם.
- **הוצאות לפעולות:** קניות שוטפות לצורך הענקת שירותים, כגון אחזקת בניינים, תחבורה, ודואר, כיבוד, הוצאות משפטיות, עמלות וכד'. הוצאות אחרות לפעולות כוללות: הובלה, דלק, חומרים וכלים ושירותים במפעלי עזר של הרשות.
- **פירעון מלוות:** כולל תשלומי קרן ותשלומי ריבית והצמדה (בהוצאות של ההנהלה הכללית, כוללות בהוצאות הריבית גם הוצאות עבור משיכת יתר).
- **הוצאות חד-פעמיות:** בדרך כלל השתתפויות בתקציב הבלתי רגיל ורכישות שונות.
- **השתתפויות:** תמיכות ותרומות למוסדות חינוך, תרבות, בריאות, רווחה ודת; העברות למשקי בית ולמגזר הציבורי כגון איגודי ערים, מועצות דתיות ומשרדי ממשלה.

#### **ג. עודף וגירעון**

ההפרש בין סך כל ההכנסות לבין סך כל ההוצאות יוצר עודף או גירעון בתקציב הרגיל. עודף/גירעון תקציבי: ההפרש בין סך כל ההכנסות (כולל מלוות) לבין סך כל ההוצאות. עודף/גירעון שנתי: ההפרש בין סך כל ההכנסות לבין סך כל ההוצאות, למעט המלוות שנתקבלו לאיזון התקציב הרגיל, לפירעון מלוות או להקטנת הגירעון המצטבר.

### 3.9.2. התקציב הבלתי רגיל

התקציב הבלתי רגיל מיועד למימון פעולות פיתוח, הכוללות עבודות לביצוע תשתיות, כגון: בניית מבני ציבור, סלילת כבישים ומימון רכישות של ציוד, של מכונות, של קרקע וכו'.

א. **הכנסות כוללות:** הלוואות ממקורות שונים (כגון: בנקים, ממשלה ואשראי קבלני), העברות מהתקציב הרגיל, השתתפות הממשלה ובעלי הנכסים שעבורם בוצעה העבודה, מכירת רכוש, העברות מקרנות וכו'.

השתתפות בעלי נכסים בתקציב הבלתי רגיל (השתתפות בעלים) – השתתפות בעלי נכסים בעבודות פיתוח כגון: סלילת כבישים ומדרכות, הנחת קווי הולכת מים, ביוב וניקוז וכו'.

ב. **הוצאות כוללות:** מימון עבודות פיתוח (כגון: בניית מבני ציבור, סלילת כבישים וכו'), רכישת ציוד ומכונות, העברות הון, פירעון מלוות וכו'.

אחוז שינוי ריאלי בתקציב מתייחס לנתונים עדכניים של שנת 2015, מאחר שבמשרד הפנים התבצעו עדכונים למפרע לנתוני שנת 2015.

חישוב אחוז השינוי הריאלי מתבסס על מדד המחירים לצרכן – ממוצע שנת 2016 מחולק בממוצע שנת 2015. בשנת 2016 ירד מדד המחירים לצרכן ב-0.5%.

### 3.9.3. מגבלות הנתונים

ייתכנו הבדלים בהגדרת מרכיבי ההוצאות/ההכנסות בתקציב הרשויות המקומיות, לכן ההשוואה בין הרשויות המקומיות עשויה להטעות במקרים מסוימים.

### 3.10. חיובי ארנונה לפי סוג נכס

פירוט סוגי הנכס והגדרות<sup>45,44</sup>

**מגורים** – מבנה המיועד לשמש למגורים או משמש בפועל למגורים. לדוגמה: מבני מגורים, מבני עזר, בתי אבות, צריפים ופחונים, מחסנים ביתיים, מבני מגורים צמודי קרקע.

**משרדים, שירותים ומסחר**<sup>46</sup> – משרדים ושירותי מסחר, מרפאות פרטיות, עסקים אחרים (פרט לבנקים), בתי קולנוע ותאטרות, חנויות, תחנות דלק, תחנות אוטובוס, מסעדות, קיוסקים מזנונים, אירוח ובתי קפה, חנויות, רשתות שיווק, דוכנים, מרכולים, בתי מרקחת, מחסני עסקים, מסחר כללי, בתי קירור, מסחר קמעוני, מסחר במרכז מסחרי, מסחר בשכונות, סניפי דואר וסוכנויות דואר שבהם ניתנים שירותים לציבור, מעברים בקניון, מתקני חשמל. מבני ציבור, נכסי מדינה, משרדי ממשלה, בתי חולים ובתי ספר לאחיות, מוסדות אשפוז, מרפאות ציבוריות, מוסדות לימוד ומחקר, מוסדות חינוך, מועדונים, מעונות יום, גני ילדים פרטיים, מתקני ספורט, מוסדות תרבות, מוסדות אחרים.

<sup>44</sup> בהתאם להנחיית משרד הפנים, החל בשנת 2013 חיובו נכסי מדינה בהתאם לסוג הנכס שאליהם שייכים. לכן, במספר רשויות מקומיות חלו שינויים בחיובי ארנונה, בעיקר למגורים, ובנכסי מדינה.

<sup>45</sup> מקור המידע על הגדרות – צווי ארנונה של הרשויות המקומיות, "תקנות והסדרים במשק המדינה (ארנונה כללית ברשויות המקומיות), התשס"ז-2007".

<sup>46</sup> בעבר סווגו הנתונים בקטגוריות: חיובי ארנונה – "עסקים" וחיובי ארנונה – "מוסדות ומבנים" (מוסדות ציבור).

**תעשייה ומלאכה** – מבנים לתעשייה לרבות מפעלי בנייה, בתי תוכנה, בתי מלאכה, מחסנים, חדרי פיקוח ובקרה, בתי בד, סככות לתעשייה, סככות למלאכה, מוסכים, מחצבות, מסגרות, נגרות, מתפרות.

**בנקים וחברות ביטוח** – בנקים, חברות ביטוח.

**בתי מלון** – מלונות, צימרים, לינה כפרית, בתי הארחה, אכסניות, אכסניות נוער.

**חניונים** – חניונים.

**קרקע תפוסה** – כל קרקע שבתחום העירייה שאינה אדמה חקלאית, שמשמשים בה ומחזיקים בה בנפרד מהבניין. לדוגמה: קרקע תפוסה לצורך גידול בעלי חיים, קרקע תפוסה לתיירות, קרקע תפוסה לבנקים ולרשתות שיווק, קרקע תפוסה לתעשייה ולמלאכה, קרקע תפוסה לתקשורת, קרקע תפוסה לאירועים, קרקע תפוסה לסככות, קרקע תפוסה לחברת החשמל, שטח פנוי בתחום תחנת דלק, קרקע תפוסה לבריכות, קרקע תפוסה במפעל עתיר שטח.

**קרקע תפוסה במפעל עתיר שטח** – קרקע תפוסה, שמחזיק מפעל שתחום עיסוקו אינו חשמל, מים, ביוב או בזק, אם התקיימו שני הקריטריונים הבאים: 1. שטח הקרקע התפוסה יחד עם השטח הבנוי שמחזיק המפעל בתחום הרשות המקומית הוא 400 דונם לפחות. 2. השטח הבנוי של המפעל אינו עולה על מחצית משטח הקרקע התפוסה שמחזיק המפעל, לעניין זה, "שטח בנוי" – לרבות סככות, מכלים, שנאים ומתקנים.

**אדמה חקלאית**<sup>47</sup> – כל קרקע שבתחום העירייה שאינה בניין, המשמשת מטע או משתלה או משק בעלי חיים או לגידול תוצרת חקלאית או לגידול יער או פרחים. למרות זאת, אם קרקע זאת נמצאת באזור מגורים או באזור מסחרי ואינה עולה בשטחה על חמישה דונם, רשאית המועצה לראותה שלא כאדמה חקלאית, בהתאם לדרגת התפתחותו של אותו אזור. לדוגמה: פרדסים, אדמה חקלאית, קרקע חקלאית למרעה, מטע פורה, מטע לא פורה, אדמה עם השקיה, אדמת בעל, אדמת שלחן, אדמת מטע, שטחים חקלאיים – חממות.

**מבנה חקלאי** – מבנה של קבע הנמצא על אדמה חקלאית, ומשמש לצורכי חקלאות או לגידול בעלי חיים. לדוגמה: סככות חקלאיות, מבני רפת, מבני לול, דירי חזירים, מבני עזר לחקלאות, מחסנים חקלאיים, מבני גידול בעלי חיים, בריכות דגים, בתי אריזה לגידולים חקלאיים.

**יתר/אחר** – נכסים אחרים, מבנים ומתקני תקשורת, בתי קירור, שטח חציבה, נכס בבנייה, אדמת בניין, מאגרי מים, מבנה טרנספורמציה, "מקורות" – מתקנים, "מקורות" – קרקע, קרקע למתקני חשמל, קרקע בריכת חמצון, קרקע בריכות החדרה, בארות מים, בריכות שחייה, אנטנות, מתקני שאיבת מים, מתקני חלוקת דואר, מגרשים ריקים, מגרשים בבנייה, אדמות ללא השקיה, נחלה מעובדת, נחלה לא מעובדת, מחסנים וסככות, מתקני טיהור, מתקני מים, מקלטים, מבני עזר לתעשייה.

**מקור הנתונים:** דוחות כספיים מבוקרים של הרשויות המקומיות.

---

<sup>47</sup> בעבר נקרא: קרקע חקלאית.

### 3.11. מדד חברתי-כלכלי

המדד החברתי-כלכלי מאפיין את הרשויות המקומיות לפי הרמה החברתית-כלכלית של האוכלוסייה על סמך נתונים ממקורות מינהליים בשנת 2013.<sup>48</sup> הרמה החברתית-כלכלית של האוכלוסייה נמדדה באמצעות שילוב של תכונותיה הבסיסיות בתחומים הבאים: הרכב דמוגרפי, השכלה וחינוך, רמת חיים, תעסוקה וגמלאות. המדד חושב עבור 255 הרשויות המקומיות, מתוך 201 עיריות ומועצות מקומיות ו-54 מועצות אזוריות.

לחישוב המדד נכללו 14 משתנים שנבחרו מתוך מאגר הנתונים הנגשים ממקורות מנהליים. חלק מהמשתנים מהווים חלופה ישירה למשתני מפקד 2008 שנכללו בחישוב המדד החברתי-כלכלי הקודם. חלקם משתנים חדשים שנועדו לשקף בצורה מיטבית את עולם התוכן החברתי-כלכלי של האוכלוסייה בשנת 2013.

**מקורות הנתונים הם:** הלשכה המרכזית לסטטיסטיקה, המוסד לביטוח לאומי, משרד האוצר, משרד החינוך, משרד התחבורה ורשות האוכלוסין וההגירה.

**ערך המדד מחושב כערך רציף,** בשיטת ניתוח גורמים, ומתקן כך שממוצע ערכי המדד של כל הרשויות המקומיות הוא אפס. **ערך המדד הוא המרחק של הרשות המקומית מהממוצע ביחידות של סטיות תקן.** לדוגמה, רשות שקיבלה ערך מדד 1.000- נמוכה מהממוצע בסטיית תקן אחת מבחינת הרמה החברתית-כלכלית של האוכלוסייה. ערך חיובי של המדד מצביע על כך שהרמה החברתית-כלכלית של אוכלוסיית הרשות גבוהה מהממוצע, והערך הגבוה ביותר מעיד על הרמה החברתית-כלכלית הגבוהה ביותר.

**לפי ערך המדד הרציף, סווגו הרשויות המקומיות ל-10 אשכולות הומוגניים, שאינם בהכרח שווים בגודלם.** החלוקה בוצעה באמצעות השיטה המביאה לשונות מינימלית של ערכי המדד בתוך האשכולות ולשונות מקסימלית בין האשכולות. אשכול 1 מציין את הרמה החברתית-כלכלית הנמוכה ביותר, ואשכול 10 מציין את הרמה הגבוהה ביותר.

### 3.12. מדד פריפריאליות

מדד הפריפריאליות 2015<sup>49</sup> חושב עבור 1,210 יישובים, מתוכם 201 עיריות ומועצות מקומיות ו-1,009 יישובים בתוך 54 מועצות אזוריות, לפי מעמד המוניציפלי המעודכן לסוף שנת 2015.

ערך מדד הפריפריאליות של יישוב מחושב כסכום משוקלל של ציוני התקן של שני מרכיבים: נגישות פוטנציאלית – במשקל של 2/3, וקרבה לגבול מחוז תל אביב – במשקל של 1/3.

1. מרכיב הנגישות הפוטנציאלית מחושב לפי מודל הגרוויטציה, ומבטא את קרבת היישוב לכל אחד מ-1,210 היישובים המשוקללת בגודל האוכלוסייה שלהם, כאשר גודל האוכלוסייה מעיד על עוצמת האפשרויות, הפעילויות והנכסים בכל יישוב.

<sup>48</sup> ראו: הודעה לתקשורת מס' 330/2016. אפיון רשויות מקומיות וסיווגן לפי הרמה החברתית-כלכלית של האוכלוסייה בשנת 2013, באתר האינטרנט של הלמ"ס:

[http://www.cbs.gov.il/reader/newhodaot/hodaa\\_template.html?hodaa=201624330](http://www.cbs.gov.il/reader/newhodaot/hodaa_template.html?hodaa=201624330)

וכן: הודעה לתקשורת מס' 399/2016. אפיון יישובים בתוך מועצות אזוריות וסיווגם לפי הרמה החברתית-כלכלית של האוכלוסייה בשנת 2013, באתר האינטרנט של הלמ"ס (מדד חדש):

[http://www.cbs.gov.il/reader/newhodaot/hodaa\\_template.html?hodaa=201624399](http://www.cbs.gov.il/reader/newhodaot/hodaa_template.html?hodaa=201624399)

[http://www.cbs.gov.il/reader/newhodaot/hodaa\\_template.html?hodaa=201724341](http://www.cbs.gov.il/reader/newhodaot/hodaa_template.html?hodaa=201724341)<sup>49</sup>

2. מרכיב הקרבה לגבול מחוז תל אביב מחושב כמרחק מגבול מחוז תל אביב כפול מינוס אחד, ומבטא את המבנה המונוצנטרי של מדינת ישראל, כאשר מחוז תל אביב מהווה מרכז כלכלי ועסקי של המדינה.

חישוב המרחקים בכל אחד ממרכיבי המדד נעשה לפי הדרך הקצרה ביותר ברשת צירי התנועה בכבישים המעודכנת לסוף שנת 2015, תוך התחשבות באילוף של חסימת כבישים סגורים מטעמי בנייה או מטעמי ביטחון.

הערך הנמוך של המדד מציין את היישוב הפריפריאלי ביותר, והערך הגבוה – את היישוב המרכזי ביותר.

ערך מדד הפריפריאליות של רשות מקומית הוא ערך מדד של עירייה, מועצה מקומית או מועצה אזורית כפי שהתקבל מהעיבוד הנ"ל. ערך מדד הפריפריאליות של מועצה אזורית מתקבל כממוצע של ערכי מדד היישובים בתוך המועצה, משוקלל בגודל האוכלוסייה שלהם.

הרשויות המקומיות חולקו ל-10 קבוצות (אשכולות) הומוגניות שאינן שוות גודל, לפי ערכי מדד הפריפריאליות שלהן. החלוקה בוצעה בשיטת ניתוח אשכולות, כך ששונות ערכי המדד בתוך הקבוצות תהיה מינימלית ככל האפשר, ושונות ערכי המדד בין הקבוצות תהיה מקסימלית. באשכול 1 נמצאות הרשויות הפריפריאליות ביותר, ובאשכול 10 – הרשויות המרכזיות ביותר.

היישובים בתוך המועצות האזוריות סווגו ל-10 אשכולות לפי ערכי מדד הפריפריאליות שלהם ולפי גבולות האשכולות של הרשויות המקומיות.

### 3.13. מדד קומפקטיות

מדד הקומפקטיות<sup>50</sup> מחושב עבור 197 עיריות ומועצות מקומיות בשנת 2006.<sup>51</sup> היישובים מדורגים על רצף מ"קומפקטי" ל"לא קומפקטי", לפי תבנית מרחבית של מרקם עירוני. המרקם העירוני מוגדר כשטח בתוך גבול השיפוט של היישוב הכולל שטחים בנויים ושטחים פתוחים מוקפים על-ידי שטח בנוי, על-פי נתונים של שימושי קרקע לשנת 2006. ביישובים שבהם אין רצף של שטחים בנויים בתוך מרקם עירוני, ניתן להבדיל בין מרקם מרכזי לבין מרקמים מדלגים.

**מדד הקומפקטיות נבנה כהרכב של מאפיינים המתארים ממדים מרחביים שונים של מרקם עירוני**, שאותם ניתן לייחס לשני היבטים עיקריים של התפתחות מרחבית אשר אינם בהכרח קשורים זה לזה:

**תצורה**, המתייחסת לממדים גאומטריים כמו גודל, צורה או התפשטות של שטחים בנויים; ריכוז ורצף פנימי של שטחים בנויים.

יישוב נחשב קומפקטי יותר, ככל שצורת המרקם העירוני שלו מעגלית יותר, ככל שיש בו פחות שטחים מדלגים והם פחות מרוחקים מהמרקם המרכזי, וככל שיש בו יותר רצף פנימי של שטחים בנויים.

<sup>50</sup> ראו: הלשכה המרכזית לסטטיסטיקה (2014). מדד הקומפקטיות של עיריות ומועצות מקומיות 2006. פרסום מס' 1563, ירושלים: המחבר, באתר האינטרנט של הלמ"ס:

[http://www.cbs.gov.il/webpub/pub/text\\_page.html?publ=109&CYear=2006&CMonth=1](http://www.cbs.gov.il/webpub/pub/text_page.html?publ=109&CYear=2006&CMonth=1)

<sup>51</sup> עבור מועצות אזוריות, משתמש משרד הפנים במדידת הקומפקטיות על-ידי ממוצע המרחקים בדרך הכביש הקצרה ביותר בין יישובי המועצה לבין מרכזה התפקודי.

היישובים מסווגים ל-10 אשכולות לפי ערך המדד, החל באשכול 1 הכולל את היישובים הקומפקטיים ביותר, ועד אשכול 10 הכולל את היישובים הפחות קומפקטיים. האשכולות אינם שווים בגודלם. החלוקה בוצעה באמצעות השיטה המביאה לשונות מינימלית של ערכי המדד בתוך האשכולות ולשונות מקסימלית בין האשכולות.

### 3.14. אפיון טופוגרפי בעיריות ובמועצות מקומיות

הבסיס הגיאוגרפי לחישוב מדד הטופוגרפיה הוא המרקם העירוני 2006<sup>52</sup> של כל עירייה ומועצה מקומית, אשר שימש בסיס לחישוב מדד הקומפקטיות. על המרקם העירוני שורטטה רשת ריבועים ששטחם 25X25 מטרים, ולכל ריבוע חושבו שני נתונים מייצגים:

**גובה – נמדד במטרים ומבטא את הגובה מעל פני הים.**

**שיפוע – נמדד במעלות ומבטא את גודל הזווית שבין המישור האופקי לבין המדרון, על סמך קווי הגובה.**

החישוב נעשה באמצעות תוכנה מיוחדת למידע גאוגרפי ביחידת ה-GIS של משרד הפנים. על בסיס נתונים אלו בוצעו חישובים סטטיסטיים, ותוצאותיהם מפורטות בקובץ הנתונים.

להלן הגדרות המשתנים המופיעים בקובץ הנתונים:

#### א. גובה

- 1.א. **גובה מינימלי –** הגובה המינימלי מגובהי כל הריבועים שעל המרקם העירוני.
- 2.א. **גובה מקסימלי –** הגובה המקסימלי מגובהי כל הריבועים שעל המרקם העירוני.
- 3.א. **טווח הגבהים –** ההפרש שבין הגובה המקסימלי לבין הגובה המינימלי במרקם העירוני.
- 4.א. **ממוצע הגבהים –** ממוצע הגבהים של כל הריבועים במרקם העירוני.
- 5.א. **סטיית התקן של הגבהים –** סטיית התקן של הגבהים של כל הריבועים במרקם העירוני.
- 6.א. **ציון התקן של סטיית התקן של הגבהים –** ציון תקן הוא משתנה מתוקן עם ממוצע אפס וסטיית תקן 1, ששומר על סדר המשתנה המקורי. התקנון נעשה עבור 197 המרקמים העירוניים.
- 7.א. **דירוג סטיית התקן –** מקום 1 בדירוג: המרקם העירוני שסטיית התקן של הגבהים שבו היא הקטנה ביותר; מקום 197 בדירוג: המרקם העירוני שסטיית התקן של הגבהים שבו היא הגדולה ביותר.

#### ב. שיפוע

- 1.ב. **שיפוע ממוצע –** ממוצע השיפועים של כל הריבועים במרקם העירוני.
- 2.ב. **ציון תקן של השיפוע הממוצע –** ציון תקן הוא משתנה מתוקן עם ממוצע אפס וסטיית תקן 1 ששומר על סדר המשתנה המקורי. התקנון נעשה עבור 197 המרקמים העירוניים.
- 3.ב. **דירוג רשות מקומית לפי השיפוע הממוצע –** כל הרשויות המקומיות מדורגות לפי השיפוע הממוצע של המרקמים העירוניים שלהן, מ-1 (הרשות בעלת השיפוע הממוצע הקטן ביותר) עד 197 (הרשות בעלת השיפוע הממוצע הגדול ביותר).

<sup>52</sup> ראו הגדרת המרקם העירוני בסעיף 3.13.

**מדד הטופוגרפיה של כל רשות מקומית חושב כממוצע של ציון תקן של סטיית התקן של הגבהים במרקם העירוני (א.6) וציון התקן של השיפוע הממוצע במרקם העירוני (ב.2). משמעות הדבר היא שניתן משקל שווה לכל מאפיין טופוגרפי: לסטיית התקן של הגבהים ולשיפוע הממוצע. כל הרשויות המקומיות דורגו מ-1 עד 197 לפי ערך מדד הטופוגרפיה שלהן. כמו כן, כל הרשויות המקומיות **סווגו לאשכולות מ-1 עד 10**. האשכולות אינם שווים בגודלם. החלוקה בוצעה באמצעות השיטה המביאה לשונות מינימלית של ערכי המדד בתוך האשכולות ולשונות מקסימלית בין האשכולות.**

### **3.15. עמדות הציבור כלפי נושאים שונים (הסקר החברתי 2016)**

הסקר החברתי מספק מידע מעודכן על תנאי החיים של האוכלוסייה בישראל ועל רווחתה. הסקר מורכב משני חלקים: החלק הראשון הוא גרעין קבוע, הכולל כ-200 שאלות קבועות (הנשאלות מדי שנה) במגוון תחומי חיים כגון: בריאות, דיור, תעסוקה ומצב כלכלי; החלק השני מוקדש בכל שנה לנושא אחר (נושא שנתי מתחלף), והשאלות שבו מתייחסות בהרחבה לנושא שנבחר. הסקר מבוסס על מדגם של בני 20 ומעלה. בלוחות מוצגים ממצאים מהסקר עבור ערים שבהן 100,000 תושבים ויותר.

הערה: החל משנת 2015 שונה סימון טעות הדגימה היחסית: נתונים עם טעות דגימה יחסית בשיעור 15%–30% מפורסמים בסוגריים ונתונים עם טעות דגימה יחסית מעל 30% לא מפורסמים ובמקומם יש נקודתיים.

בשנים קודמות פורסמו בסוגריים נתונים עם טעות דגימה יחסית בשיעור 25%–40% ונתונים עם טעות דגימה יחסית מעל 40% לא פורסמו.

### **3.16. שימושי קרקע**

שימושי הקרקע הם הדרכים שבהן האדם מנצל את הקרקע: הסדרים, פעילויות ותשומות אנושיות לצורך ניצול, שינוי או שימור הקרקע. שימושי הקרקע מתייחסים למצב בהווה, בניגוד לייעודי קרקע המתייחסים לשימוש עתידי. הגדרה זו מבוססת על ההגדרה המופיעה בתקן שפרסם האו"ם, עבור סיווג של תכסית ועל תקן מערך קודים ארצי אחיד למיפוי תכסיות ושימושי קרקע, שהוכן במסגרת הוועדה הבין-משרדית למערכות מידע גאוגרפיות. המידע מעודכן לסוף שנת 2013.

נבנתה רשת תאים ארצית רציפה שגודלם 100X100 מטרים ולכל תא נקבע שימוש הקרקע העיקרי בו (שימוש הקרקע ששטחו הוא הגדול ביותר מבין שימושי הקרקע הנמצאים בתא). בשכבת המידע הגאוגרפית קיימים 37 שימושי קרקע וכיסויי קרקע שקובצו ל-14 קטגוריות לפי הפירוט הבא:

שם הקטגוריה	שימושי הקרקע הנכללים בקטגוריה
מגורים	מגורים
חינוך והשכלה	חינוך והשכלה
בריאות ורווחה	בריאות ורווחה
שירותים ציבוריים	שירותי דת, חירום והצלה, שירותי מינהל ציבורי, בתי עלמין, שירות לציבור ללא אפיון
תרבות, פנאי, נופש וספורט	תרבות פנאי וספורט, מלונאות ואירוח כפרי
מסחר ומשרדים	מסחר ומשרדים, מסחר ומגורים במרכז עירוני
תעשייה	תעשייה
תשתית ותחבורה	תחנות תדלוק ושירותי דרך, מכלולי תחבורה מסילתית, מכלולי תחבורה אווירית, מכלולי תחבורה ימית, חשמל ותקשורת, סילוק פסולת, תשתיות רטובות סגורות, חניונים ותחנות מרכזיות, כבישים
מבנים חקלאיים	מתחמי גידול בעלי חיים, בתי צמיחה, מבנים חקלאיים ללא אפיון
גינון לנוי – פארק ציבורי	גינון לנוי – פארק ציבורי
יער וחורש	יער וחורש
מטעים	מטעים
גידולי שדה	גידולי שדה
אחר	כרייה וחציבה, חפירה ארכיאולוגית, חפור מופר אחר, שיחים – בתה ועשבוני, קרקע, אזור סלעי, גופי מים מלאכותיים, גופי מים טבעיים

בשכבה יש מידע עדכני ורציף על שימושי הקרקע במדינה<sup>53</sup> וכן על שימושי הקרקע בעיריות ובמועצות המקומיות באזור יהודה והשומרון.<sup>54</sup> מידע זה מאפשר הפקת נתונים עבור כל תיחום גאוגרפי. האחוזים עוגלו לפי ספרה אחת לאחר הנקודה העשרונית.

<sup>53</sup> לא כולל מיפוי מחנות צבא ושטחים ביטחוניים.

<sup>54</sup> בשטחי יהודה והשומרון מוצגים נתונים על שימושי הקרקע רק בתחום השטח הבנוי של עיריות ומועצות מקומיות. לא מופו המועצות האזוריות בשטחי יהודה והשומרון.

כאשר מופיע הערך "0" בתא שטח של שימוש קרקע נתון, ייתכן ששימוש קרקע זה קיים אך לא היו תאי שטח בגודל 100X100 מטרים שבהם היה זה השימוש העיקרי.

הנתונים הם עיבוד ממוחשב על שכבת שימושי קרקע רסטריית. אין להשתמש בהם לביצוע חישובים של מדידת שטחים של רשויות מקומיות. כמו כן, אין להשתמש בנתונים להסקה על שטחי הרשויות המקומיות או על שטח מדינת ישראל.

המידע על שטחי השיפוט הסטטוטוריים של הרשויות המקומיות מצוי במשרד הפנים.

הסברים והגדרות לשימושי הקרקע מוצגים במסמך "תקן מערך קודים ארצי אחיד למיפוי תכסיות ושימושי קרקע" שהוכן במסגרת הוועדה הבין-משרדית למערכות מידע גאוגרפיות בקישור:

[http://mapi.gov.il/gisForum/tzevet\\_technology/1.pdf](http://mapi.gov.il/gisForum/tzevet_technology/1.pdf)

### **צפיפות אוכלוסייה לשטח בנוי למגורים (נפשות לקמ"ר)**

הנתון חושב על ידי חלוקת האוכלוסייה ברשות מקומית לסוף שנת 2013 (נפשות) בשטח הבנוי למגורים ברשות (קמ"ר). הנתון על השטח הבנוי למגורים נקבע לפי השטח של שימוש הקרקע "מגורים" בשכבת שימושי הקרקע המעודכנת לסוף שנת 2013.

## **3.17. נספחים**

### **3.17.1. איגודי הערים**

איגודי הערים הוקמו על-פי חוק איגודי הערים משנת 1955, לצורך מתן שירותים לרשויות מקומיות במסגרת שיתוף פעולה בין-מוניציפלי.

ב-2016 פעלו בישראל: 6 איגודי ערים לביוב ולמים, 5 איגודי ערים לתברואה, 3 איגודי ערים לשירות וטרינרי, 10 איגודי ערים לאיכות הסביבה, 4 איגודים לחינוך על-יסודי ואיגוד ערים אחד לבריאות.

### **3.17.2. ועדות לתכנון ולבנייה**

בשנת 2016 פעלו 147 ועדות מקומיות ואזוריות לתכנון ולבנייה.

הוועדה לתכנון ולבנייה עוסקת, בין שאר סמכויותיה, גם במתן היתרי בנייה במרחב התכנון שבו היא פועלת. מרחב תכנון יכול לכלול גם שטח הנמצא מחוץ לתחום של רשות מקומית מסוימת.

### **3.17.3. מפתח יישובים במועצות אזוריות**

קיימים 1,010 יישובים השייכים ל-54 מועצות אזוריות. בנספח ג מפורטים כל היישובים השייכים לכל מועצה אזורית.

מיון המועצות האזוריות בלוח הוא לפי סדר אלף-ביתי של שם המועצה האזורית.

## 4. מקורות

### 4.1. כללי

סמל יישוב, מחוז, מעמד מוניציפלי וועדה לתכנון ולבנייה  
הלשכה המרכזית לסטטיסטיקה, קובץ "יישובים בישראל" בכתובת:  
<http://www.cbs.gov.il/ishuvim/ishuv2016/index2016.xlsx>

#### ממוצע מרחקים במועצות אזוריות

הלשכה המרכזית לסטטיסטיקה, עיבודים מיוחדים שבוצעו בתחום גאוגרפיה וממ"ג (הנתונים נכונים לשנת 2015).

#### מרחק לגבול מחוז תל אביב

הלשכה המרכזית לסטטיסטיקה, עיבודים מיוחדים שבוצעו בתחום גאוגרפיה וממ"ג (הנתונים נכונים לשנת 2015). נתונים על יישובים בתוך מועצות אזוריות בכתובת:  
[http://www.cbs.gov.il/hodaot2017n/24\\_17\\_341t2.xls](http://www.cbs.gov.il/hodaot2017n/24_17_341t2.xls)

### 4.2. דמוגרפיה

הלשכה המרכזית לסטטיסטיקה, קובץ "יישובים בישראל" ראו קישור בסעיף 4.1 לעיל, וכן עיבודים מיוחדים שבוצעו באגף דמוגרפיה ומפקד.

#### פטירות

הלשכה המרכזית לסטטיסטיקה, עיבודים מיוחדים שבוצעו בתחום סטטיסטיקה של בריאות ותנועה טבעית (הנתונים נכונים לשנת 2016).

### 4.3. שכר ורווחה

הגדרות והסברים מפורטים בנושא רווחה (גמלאות וקצבאות) בפרסום: "מערכת הביטוח הלאומי בישראל נכון לינואר 2017", המוסד לביטוח לאומי, מינהל המחקר והתכנון:

[https://www.btl.gov.il/Publications/Habituah\\_haleumi/Documents/charth17.pdf](https://www.btl.gov.il/Publications/Habituah_haleumi/Documents/charth17.pdf)

#### מקבלי דמי אבטלה

וסרשטיין, ש' (2017). מקבלי דמי אבטלה בשנת 2016. סקרים תקופתיים 293 ירושלים: המוסד לביטוח לאומי, מינהל המחקר והתכנון. מתפרסם באתר האינטרנט של המוסד לביטוח לאומי.

[https://www.btl.gov.il/Publications/survey/Documents/seker\\_293.pdf](https://www.btl.gov.il/Publications/survey/Documents/seker_293.pdf)

מקבלי קצבת זקנה ושירים, גמלת סיעוד, נכות כללית, נידות, נכות מעבודה ותלויים  
המוסד לביטוח לאומי, עיבודים מיוחדים שבוצעו במינהל המחקר והתכנון.

## מבטחים בקופות החולים, לפי קופה

כהן, ר' ורבין ח' (2017). חברות בקופת חולים 2016. סקרים תקופתיים 289. ירושלים: המוסד לביטוח לאומי, מינהל המחקר והתכנון. מתפרסם באתר האינטרנט של המוסד לביטוח לאומי.

[https://www.btl.gov.il/Publications/survey/Documents/seker289/seker\\_289.pdf](https://www.btl.gov.il/Publications/survey/Documents/seker289/seker_289.pdf)

## השכר החודשי והשנתי הממוצע של שכירים והכנסה ממוצעת של עצמאים

רוזנברג, מ' (2017). שכר והכנסות מעבודה לפי יישוב ומשתנים כלכליים שונים 2015. סקרים תקופתיים 279. ירושלים: המוסד לביטוח לאומי, מינהל המחקר והתכנון. מתפרסם באתר האינטרנט של המוסד לביטוח לאומי.

[https://www.btl.gov.il/Publications/survey/Pages/seker\\_292.aspx](https://www.btl.gov.il/Publications/survey/Pages/seker_292.aspx)

[https://www.btl.gov.il/Publications/survey/Documents/seker292/seker\\_292.pdf](https://www.btl.gov.il/Publications/survey/Documents/seker292/seker_292.pdf)

## גמלת הבטחת הכנסה וקצבאות ילדים

המוסד לביטוח לאומי, עיבודים מיוחדים שבוצעו במינהל המחקר והתכנון.

## 4.4. חינוך

הנתונים מבוססים על סקרים שנערכו בלמ"ס בשיתוף עם משרד החינוך, ועל עיבודים מיוחדים מתוך קובצי תלמידים ומורים של משרד החינוך, שנעשו באגף חינוך, השכלה וכוחות הוראה בלמ"ס. אחוז הזכאים לבגרות ואחוז העומדים בדרישות הסף של האוניברסיטאות חושבו בלמ"ס, בתחום בינוי ורשויות מקומיות מתוך קובץ שהוכן בלמ"ס באגף חינוך, השכלה וכוחות הוראה.

## 4.5. בנייה ודירור

הלשכה המרכזית לסטטיסטיקה, עיבודים מיוחדים שבוצעו בתחום בינוי ורשויות מקומיות (הנתונים נכונים לחודש דצמבר 2016).

## דירות למגורים לפי מרשם מבנים ודירות

הנתונים מבוססים על קובצי ארנונה של הרשויות המקומיות. עיבוד הנתונים מתבצע בלמ"ס באגף בכיר דמוגרפיה ומפקד.

## 4.6. תשתיות ושירותים עירוניים

### כבישים, צינורות מים, ביוב ותיעול

הלשכה המרכזית לסטטיסטיקה, עיבודים מיוחדים שבוצעו בתחום בינוי ורשויות מקומיות (הנתונים נכונים לחודש דצמבר 2016).

### פסולת

נתוני כמויות הפסולת ברשויות המקומיות מתקבלים בתחום חקלאות סביבה ואנרגיה בלמ"ס, מהרשויות המקומיות ומהאגף לפסולת מוצקה במשרד להגנת הסביבה. הנתונים עובדו ונזקפו בלשכה המרכזית לסטטיסטיקה, בתחום חקלאות וסביבה.

## 4.7. מים

דאובר, י' (2017). נתוני צריכת המים השפירים בתאגדי המים וברשויות המקומיות: דוח שנתי 2016. תל אביב: רשות המים. מתפרסם באתר האינטרנט של רשות המים.

<http://www.water.gov.il/Hebrew/ProfessionalInfoAndData/Allocation-Consumption-and-production/Pages/Local-authorities-data-2014.aspx?P=print>

## 4.8. תחבורה

### כלי רכב מנועיים

הנתונים מבוססים על קובץ מינהלי שנתי שמתקבל מדי שנה מרשות הרישוי שבמשרד התחבורה ומעובד בתחום תחבורה ותקשורת בלמ"ס.

ראו גם: הלשכה המרכזית לסטטיסטיקה (2017). כלי רכב מנועיים 2016. פרסום מס' 1688. ירושלים: המחבר. פורסם באתר הלשכה המרכזית לסטטיסטיקה בכתובת:

[http://www.cbs.gov.il/webpub/pub/text\\_page.html?publ=13&CYear=2016&CMonth=1](http://www.cbs.gov.il/webpub/pub/text_page.html?publ=13&CYear=2016&CMonth=1)

### תאונות דרכים עם נפגעים

הנתונים מבוססים על קובץ מינהלי שמתקבל מדי חודש ממשטרת ישראל, מטויב ומעובד בתחום תחבורה ותקשורת בלשכה המרכזית לסטטיסטיקה.

פרטים נוספים על תאונות דרכים עם נפגעים ראו: הלשכה המרכזית לסטטיסטיקה (2017). תאונות דרכים עם נפגעים 2016, חלק א: סיכומים כלליים. פרסום מס' 1691. ירושלים: המחבר. פורסם באתר הלשכה המרכזית לסטטיסטיקה בכתובת:

[http://www.cbs.gov.il/webpub/pub/text\\_page.html?publ=14&CYear=2016&CMonth=1](http://www.cbs.gov.il/webpub/pub/text_page.html?publ=14&CYear=2016&CMonth=1)

נתונים נוספים בנושא תחבורה ברמת יישוב, ניתן למצוא באתר הלשכה המרכזית לסטטיסטיקה בכתובת:

[http://www.cbs.gov.il/reader/archive/archive\\_h\\_new.html](http://www.cbs.gov.il/reader/archive/archive_h_new.html)

## 4.9. נתוני ביצוע התקציב

משרד הפנים, האגף לביקורת ברשויות מקומיות, עיבודים מיוחדים מתוך מערכת נתונים כספיים מבוקרים של הרשויות המקומיות 2016.

## 4.10. חיובי ארנונה לפי סוג נכס

משרד הפנים, האגף לביקורת ברשויות מקומיות, עיבודים מיוחדים מתוך מערכת נתונים כספיים מבוקרים של הרשויות המקומיות 2016.

## 4.11. מדד חברתי-כלכלי

הודעה לתקשורת מס' 330/2016. אפיון רשויות מקומיות וסיווגן לפי הרמה החברתית-כלכלית של האוכלוסייה בשנת 2013, באתר האינטרנט של הלמ"ס:

[http://www.cbs.gov.il/reader/newhodaot/hodaa\\_template.html?hodaa=201624330](http://www.cbs.gov.il/reader/newhodaot/hodaa_template.html?hodaa=201624330)

## 4.12. מדד פריפריאליות

הלשכה המרכזית לסטטיסטיקה (2017). הודעה לעיתונות מס' 341/2017. "מדד הפריפריאליות של יישובים ושל רשויות מקומיות 2015". פורסם באתר הלשכה המרכזית לסטטיסטיקה בכתובת:

[http://www.cbs.gov.il/reader/newhodaot/hodaa\\_template.html?hodaa=201724341](http://www.cbs.gov.il/reader/newhodaot/hodaa_template.html?hodaa=201724341)

## 4.13. מדד קומפקטיות

הלשכה המרכזית לסטטיסטיקה (2014). מדד הקומפקטיות של עיריות ומועצות מקומיות 2006. פרסום מס' 1563. פורסם באתר הלשכה המרכזית לסטטיסטיקה בכתובת:

[http://www.cbs.gov.il/webpub/pub/text\\_page.html?publ=109&CYear=2006&CMonth=1](http://www.cbs.gov.il/webpub/pub/text_page.html?publ=109&CYear=2006&CMonth=1)

## 4.14. אפיון טופוגרפי בעיריות ובמועצות מקומיות

משרד הפנים, אגף מחקר ומידע ויחידת ממ"ג, עיבודים מיוחדים בשיתוף פעולה עם הלשכה המרכזית לסטטיסטיקה, אגף בכיר מתודות סטטיסטיות (הנתונים נכונים לשנת 2006).

## 4.15. עמדות הציבור כלפי נושאים שונים – מתוך הסקר החברתי 2016

הנתונים מבוססים על סקר שנערך בלשכה המרכזית לסטטיסטיקה ועל עיבודים מיוחדים שבוצעו בתחום הסקר החברתי (הנתונים נכונים לשנת 2016).

למידע מפורט יותר ראו גם: "הסקר החברתי" באתר האינטרנט של הלמ"ס:

[http://www.cbs.gov.il/reader/?Mlval=cw\\_usr\\_view\\_SHTML&ID=569](http://www.cbs.gov.il/reader/?Mlval=cw_usr_view_SHTML&ID=569)

[http://www.cbs.gov.il/reader/?Mlval=cw\\_usr\\_view\\_SHTML&ID=996](http://www.cbs.gov.il/reader/?Mlval=cw_usr_view_SHTML&ID=996)

## 4.16. שימושי קרקע

תחום ממ"ג-גאוגרפיה בלשכה המרכזית לסטטיסטיקה, עיבודים מיוחדים המבוססים על מידע ממרשמים מנהליים מעוגנים הקיימים בלשכה המרכזית לסטטיסטיקה (מרשם דירות ומבנים, מרשם עסקים ומרשם התושבים), שכבות מידע גאוגרפיות שהתקבלו ממשרדים ממשלתיים, מארגונים לא ממשלתיים ומגופים פרטיים ומידע מאורתופוטו לשם טיוב שכבת היערות.

מקורות המידע הם: הלשכה המרכזית לסטטיסטיקה, המרכז למיפוי ישראל, הקרן הקיימת לישראל, חברת "מפה", משרד החקלאות, משרד האנרגיה, משרד החינוך, מד"א ונציבות הכבאות.

(הנתונים נכונים לשנת 2013).

## 5. שיטות

### 5.1. כללי

#### דת רוב האוכלוסייה ברשות המקומית

בפרופיל מוצגים ארבעה סוגי תבניות לפירוט דת האוכלוסייה, לפי הרכב דת האוכלוסייה ברשות כמפורט להלן:

1. ברשויות עם רוב של אוכלוסייה יהודית מוצגים "יהודים ואחרים" ו"יהודים". כל אחת מהקבוצות מחושבת כאחוז מסך כל האוכלוסייה (פרופיל זה מוצג אם אחוז האוכלוסייה היהודית מסך כל האוכלוסייה ברשות גדול מ-96%).
2. ברשויות עם אוכלוסייה מעורבת מוצגים "יהודים ואחרים", "יהודים", "ערבים", "מוסלמים", "נוצרים" ו"דרוזים". כל אחת מהקבוצות מחושבת כאחוז מסך כל האוכלוסייה ברשות (פרופיל זה מוצג אם אחוז האוכלוסייה היהודית מסך כל האוכלוסייה קטן/שווה ל-96%).
3. ברשויות עם רוב של אוכלוסייה ערבית מוצגות שתי תבניות:
  - א. "ערבים" ו"מוסלמים". אוכלוסייה ערבית מוצגת כ-100%, ואוכלוסייה "מוסלמית" מחושבת כאחוז מסך כל האוכלוסייה הערבית (פרופיל זה מוצג אם אחוז ה"מוסלמים" מסך כל האוכלוסייה הערבית ברשות גדול/שווה ל-96%).
  - ב. "ערבים", "מוסלמים", "נוצרים" ו"דרוזים". אוכלוסייה ערבית מוצגת כ-100%, יתר הקטגוריות מחושבות כאחוז מסך כל האוכלוסייה הערבית ברשות (פרופיל זה מוצג אם אחוז ה"מוסלמים" מסך כל האוכלוסייה הערבית קטן מ-96%).

### 5.2. דמוגרפיה

#### יחס תלות

היחס בין האוכלוסייה הנתמכת לבין האוכלוסייה התומכת מוצג כשיעור לאלף ומחושב לפי הנוסחה:

$$1000 * \left\{ \frac{(+ \text{בני } 65) + (19 - \text{בני } 0)}{(64 - \text{בני } 20)} \right\}$$

#### ריבוי טבעי

שיעור הריבוי הטבעי ל-1,000 תושבים בכל רשות מקומית חושב לפי אוכלוסייה ממוצעת.

### 5.3. בנייה ודירור

#### מספר דירות למגורים לפי מרשם מבנים ודירות

מקור הנתונים הוא מרשם מבנים ודירות של הלשכה המרכזית לסטטיסטיקה המבוסס על קובצי הארנונה של הרשויות המקומיות. לכל נכס החייב בתשלומי ארנונה רשומה נפרדת. מקבצים אלה מנוכים בשלב הראשון כל הנכסים שאינם משמשים למגורים על-פי הגדרת הרשות. בהקשר זה יש לציין כי רוב המוסדות, כמו בתי אבות, מעונות סטודנטים ופנימיות תיכוניות שבהם מתגוררים דיירים, אינם מוגדרים בדרך כלל כנכסים למגורים. בכל יישוב מתקבלות התוצאות של ספירות הנכסים המשמשים למגורים (בירושלים הנתונים כוללים את מזרח העיר).

## 5.4. תשתיות ושירותים עירוניים

### פסולת

נתוני כמויות הפסולת מתקבלים מהרשויות המקומיות. נתונים חסרים התקבלו בלמ"ס מאגף פסולת מוצקה במשרד להגנת הסביבה.

עבור רשויות שלא דיווחו ללמ"ס ושלא דיווחו למשרד להגנת הסביבה, בחישוב נתונים מסכמים לפי מעמד מוניציפלי, נזקפו נתונים חסרים בעזרת מודל זקיפה שנבנה בלמ"ס בשיטת ה-Hot-Deck. הזקיפה מבוססת על "השכן הקרוב ביותר" להשלמת הערך החסר לפי צורת היישוב, האשכול החברתי-כלכלי והמחוז או לפי נתוני שנים קודמות. החישוב לשנת 2016 מבוסס על ממוצע אוכלוסייה בשנת 2016.

### מגבלות הנתונים וקריטריונים לפרסום

הרכב הפסולת המדווחת עבור כל יישוב אינו אחיד. יש יישובים שכוללים רק חלק ממרכיבי הפסולת המוצקה.

בפרופיל של כל רשות מקומית מוצגים נתונים שנאספו על-ידי הלמ"ס ועל-ידי המשרד להגנת הסביבה, ואילו בפרופילים: כלל ארצי, סך כל העיריות, סך כל המועצות המקומיות וסך כל המועצות האזוריות, מוצגים נתוני פסולת שנגזרו מנתוני הלמ"ס, מנתוני המשרד להגנת הסביבה ונתונים זקופים.

הערה: נתוני הפסולת כוללים פסולת למחזור.

## 5.5. התקציב הרגיל

### הכנסות של הרשות מארנונה למגורים – שיטת חישוב

5.5.1. יחס גבייה ב-% לכלל החיובים למגורים = (סך הכל גביית ארנונה למגורים בשנת הדוח חלקי סך הכל חיובים נטו של ארנונה למגורים)  $\times 100$ .

5.5.2. סך הכל גביית ארנונה למגורים בשנת הדוח = גבייה השנה + גביית פיגורים.

5.5.3. סך הכל חיובים נטו של ארנונה למגורים = יתרה לתחילת שנה + חיוב בשנת החשבון + הפחתת פטורים, שחרורים והנחות + העברה מחובות מסופקים/לחובות מסופקים (אומדן של חובות שגבייתן מוטלת בספק).

5.5.4. חיוב בשנת החשבון (למגורים) = חיוב ראשוני + חיוב ריבית והצמדה על שוטף + חיוב ריבית והצמדה בגין חובות קודמים + חיוב נוסף/ביטול נוסף.

5.5.5. סך הכל פטורים, שחרורים והנחות (למגורים) = פטורים בשנה שוטפת + פטורים בשנים קודמות + מחיקת חובות/חובות אבודים + הנחות על-פי דין + הנחות על-פי ועדה + הנחות מימון.



# לוחות

## הערות הסבר

### שטח הכיסוי של הנתונים הסטטיסטיים

הנתונים הסטטיסטיים מתייחסים לשטח הכלכלי של מדינת ישראל, אלא אם כן צוין אחרת.

א. **שטח כלכלי של מדינה** (The economic territory of a country) (על פי הגדרת OECD-SNA. לפירוט מלא של ההגדרה, ראו: OECD, Glossary of Statistical Terms):  
השטח הכלכלי של מדינה כולל את השטח הגאוגרפי שממשלה מנהלת, ושבו אין מגבלות על מעבר של אנשים, סחורות והון.  
השטח הכלכלי של מדינת ישראל:

על פי הגדרה זו, השטח הכלכלי של מדינת ישראל הוא בהתאם לסעיף ב להלן.

ב. **מחוז ונפה:**

המחוזות והנפות מוגדרים לפי החלוקה המינהלית הרשמית של מדינת ישראל שלפיה קיימים 6 מחוזות ו-15 נפות.

כולל יישובים ישראליים באזור יהודה והשומרון.

### סימנים מיוחדים בלוחות

.. = נתונים לא ידועים או שאינם ניתנים לפרסום. בנתוני הסקר החברתי, כולל טעות דגימה יחסית של למעלה מ-30%

- = חוסר מקרים

0 = נתון קטן ממצצית היחידה שלפיה מוצגים הנתונים בלוח

0.0 = נתון קטן מ-0.1

ריק = נתונים שאין להם משמעות סטטיסטית בגלל מבנה הלוח

\* = שם זמני

( ) = בסקר החברתי טעות דגימה יחסית של 15% עד 30%. סוגריים מעידים על כך שרמת המהימנות של האומדנים נמוכה ויש להביא זאת בחשבון בשימוש בנתונים.

### הערות

- בגלל עיגול מספרים, סך הכול אינו שווה תמיד לסכום הפירוטים.
- הנתונים הכספיים בלוחות הם במחירים שוטפים, אלא אם כן צוין אחרת.
- בנתוני קבוצת אוכלוסייה ודת מחושבות כל הקבוצות ותת-הקבוצות מסך הכול.
- בתרשימי התפלגות אוכלוסייה לפי גיל ומין, המופיעים בפרופיל הרשויות המקומיות, חושבה כל קבוצת מין מסך כל האוכלוסייה.

לוח 1. הרשויות המקומיות, לפי משתנים פיזיים

2016

ממוצע תלמידים לכיתה בחינוך יסודי ועל-יסודי תשע"ו (2015/16)	משתנים פיזיים					רשות מקומית
	שיעור ל-1,000 תושבים					
	יחס תלות	מקבלי דמי אבטלה	ריבוי טבעי	מאזן הגירה פנימית	מאזן הגירה	
20	836	5.1	19.7	-2.7	3.8	אבו גוש
23	777	6.5	13.3	2.3	0.4	אבו סנאן
28	929	8.6	9.8	13.3	17.0	אבן יהודה
26	950	6.7	17.8	-0.8	-1.9	אום אל-פחם
20	883	11.3	22.1	13.6	15.6	אופקים
23	762	9.9	15.2	-9.7	-5.7	אור יהודה
21	765	14.5	13.8	4.7	13.6	אור עקיבא
29	829	8.7	14.1	3.8	4.2	אורנית
27	741	9.4	12.3	8.5	15.2	אזור
24	603	11.9	13.2	-12.3	-2.9	אילת
25	882	4.9	20.5	-0.4	-0.8	אכסאל
24	940	6.5	20.6	-1.9	-3.7	אל-בטוף
23	1,449	2.5	22.2	54.9	54.2	אל קסום
28	850	9.7	11.4	1.8	6.6	אלונה
22	803	8.8	12.3	-14.9	-12.9	אליכין
25	1,821	6.3	31.1	-10.6	-10.4	אלעד
31	833	9.5	9.9	12.6	10.1	אלפי מנשה
28	1,012	6.9	25.5	-24.0	-42.8	אלקנה
25	827	5.4	15.4	-2.5	-0.9	אעבלין
21	1,007	4.0	22.2	25.8	21.5	אפרת
22	613	10.7	11.0	7.5	14.1	אריאל
24	930	9.8	14.8	-12.2	-8.4	אשדוד
25	960	6.3	18.9	9.5	22.7	אשכול
26	807	10.6	12.5	10.3	17.9	אשקלון
27	931	5.4	15.0	0.7	-0.2	באקה אל-גרביה
26	895	8.4	11.4	6.4	10.3	באר טוביה
26	895	8.1	20.2	65.0	80.9	באר יעקב
24	787	9.4	10.3	-6.7	0.6	באר שבע
27	860	6.9	17.1	-1.7	-4.0	בוסתן אל-מרג'
25	901	5.5	22.3	-0.3	-2.6	בועינה-נוג'ידאת
24	775	7.8	14.1	2.0	2.8	בוקעאתא
25	900	7.2	26.0	0.3	0.1	ביר אל-מכסור
22	1,500	4.3	33.1	-35.9	-21.2	בית אל
26	810	9.2	15.1	10.9	10.5	בית אריה
27	708	7.9	13.9	-1.6	-1.9	בית ג'ן
27	760	7.6	9.4	-6.2	-9.3	בית דגן
17	783	14.2	16.3	-5.6	-5.2	בית שאן
23	1,417	5.4	34.5	16.7	20.3	בית שמש
25	1,944	5.1	42.7	9.8	2.1	ביתר עילית
26	1,390	4.5	35.2	-8.4	-2.4	בני ברק
27	763	11.4	7.8	-2.7	-3.7	בני עי"ש
26	1,094	5.7	14.5	24.3	38.2	בני שמעון
29	876	5.5	9.6	13.7	20.1	בנימינה-גבעת עדה*
26	981	7.0	24.6	4.8	6.5	בסמ"ה
25	859	4.8	17.7	0.5	1.2	בסמת טבעון
25	883	4.5	14.5	-0.5	-1.0	בענה
27	968	7.3	13.2	-0.8	-9.0	ברנר
24	792	9.8	4.3	-15.3	-6.0	בת ים
25	1,012	7.6	30.7	20.2	17.3	גבעת זאב
28	940	5.7	17.9	-10.7	-6.9	גבעת שמואל
28	733	8.8	11.1	4.1	4.9	גבעתיים
26	834	8.1	13.9	-0.2	-1.5	ג'דידה-מכר
28	1,003	7.1	9.8	16.4	21.9	גדרה

לוח 1. הרשויות המקומיות, לפי משתנים פיזיים (המשך)

2016

ממוצע תלמידים לכיתה בחינוך יסודי ועל-יסודי תשע"ו (2015/16)	משתנים פיזיים					רשות מקומית
	שיעור ל-1,000 תושבים					
	יחס תלות	מקבלי דמי אבטלה	ריבוי טבעי	מאזן הגירה פנימית	מאזן הגירה	
27	954	6.6	6.4	14.4	20.5	גדרות
21	1,020	7.8	23.4	24.2	33.3	גולן
25	673	9.9	13.3	1.3	1.8	ג'ולס
21	1,160	4.9	29.4	-4.6	4.3	גוש עציון
26	861	8.6	16.6	5.7	6.9	גזר
26	1,010	2.1	21.5	0.2	8.6	גלג'וליה
28	817	7.8	11.8	12.6	16.2	גן יבנה
24	900	6.8	13.1	1.0	-7.8	גן רווה
29	904	7.6	14.4	63.6	62.0	גני תקווה
26	1,007	5.8	23.5	-4.3	-4.0	ג'סר א-זרקא
24	755	7.1	11.4	-4.2	-8.4	ג'ש (גוש חלב)
29	843	5.1	21.2	8.0	8.3	ג'ת
24	660	8.5	11.8	1.7	0.9	דאלית אל-כרמל
27	905	4.9	17.2	0.7	2.4	דבורייה
26	899	4.3	17.6	2.4	1.4	דייר אל-אסד
27	798	10.8	16.1	-0.3	-2.4	דייר חנא
22	788	13.2	12.5	-8.0	-7.2	דימונה
27	858	9.0	15.6	4.2	4.6	דרום השרון
25	917	8.4	15.4	2.5	1.5	הגלבוע
24	913	8.0	11.4	-0.7	-16.9	הגליל העליון
23	1,026	6.7	14.2	-2.3	3.2	הגליל התחתון
30	828	7.6	12.2	27.0	28.7	הוד השרון
22	928	7.3	20.9	-0.3	-1.6	הערבה התיכונה
31	907	5.9	13.0	20.7	23.2	הר אדר
22	1,289	6.9	33.4	17.7	23.4	הר חברון
27	810	8.3	7.9	1.7	7.0	הרצלייה
18	888	33.6	13.3	-5.0	13.1	זבולון
25	873	7.4	11.3	5.3	-6.7	זכרון יעקב
27	882	6.1	19.2	-3.5	-3.8	זמר
26	933	6.6	24.9	-0.5	-0.5	זרזיר
20	711	4.6	12.0	18.9	2.6	חבל אילות
25	1,258	3.9	22.9	-1.6	-15.4	חבל יבנה
24	916	6.7	15.0	-8.0	-13.4	חבל מודיעין
23	799	11.2	11.4	14.9	20.7	חדרה
26	821	9.2	9.4	-3.2	-1.4	חולון
25	929	7.8	17.8	17.6	19.7	חוף אשקלון
25	868	7.8	10.7	7.7	8.6	חוף הכרמל
24	779	5.4	9.3	9.8	14.9	חוף השרון
24	1,746	2.0	29.2	2.0	2.2	חורה
25	772	5.6	15.5	-1.6	-1.6	חורפיש
24	837	6.5	5.3	-9.4	-2.0	חיפה
21	889	10.7	22.5	-9.1	-9.3	חצור הגלילית
8	1,184	29.0	28.1	321.5	326.7	חריש
22	839	12.3	14.8	-8.6	-4.7	טבריה
24	832	10.7	20.4	1.4	1.1	טובא-זנגרייה
28	907	4.8	18.2	-1.6	-5.1	טורעאן
28	934	5.7	15.9	0.1	-0.9	טייבה
25	792	3.0	16.2	1.4	-1.4	טירה
22	711	11.0	11.3	30.8	36.9	טירת כרמל
25	849	4.8	16.2	0.6	-0.2	טמרה
24	764	5.9	18.1	-0.8	0.0	יאנוח-ג'ת

לוח 1. הרשויות המקומיות, לפי משתנים פיזיים (המשך)

2016

ממוצע תלמידים לכיתה בחינוך יסודי ועל-יסודי תשע"ו (2015/16)	משתנים פיזיים					רשות מקומית
	שיעור ל-1,000 תושבים					
	יחס תלות	מקבלי דמי אבטלה	ריבוי טבעי	מאזן הגירה פנימית	מאזן הגירה	
15	1,287	7.5	22.2	-5.8	5.3	יבנאל
25	774	8.7	20.8	17.4	18.0	יבנה
28	827	8.5	11.4	-5.5	-6.2	יהוד
28	1,075	6.7	13.0	17.5	32.7	יואב
22	861	7.2	13.2	3.6	7.8	יסוד המעלה
26	836	5.7	15.4	-1.0	-2.5	יפיע
27	828	10.7	11.4	16.1	15.6	יקנעם עילית
22	931	11.3	20.1	5.5	-2.1	ירוחם
24	1,091	3.7	23.3	-9.1	-3.9	ירושלים
23	838	5.7	16.2	0.1	8.2	ירכא
26	871	4.8	16.9	2.6	1.7	כאבול
24	880	8.3	18.7	1.2	-3.0	כאוכב אבו אל-היג'א
30	674	3.0	9.2	-15.9	-16.2	כוכב יאיר
27	1,527	3.9	29.3	1.2	2.8	כסיפה
24	870	5.4	20.7	0.8	-0.1	כסרא-סמייע
26	949	6.7	27.6	3.2	2.0	כעביה-טבאש-חג'אג'רה
20	1,052	1.8	21.9	-5.0	-4.4	כפר ברא
25	812	9.1	4.5	14.9	10.9	כפר ורדים
28	712	9.4	13.1	1.9	2.2	כפר יאסיף
28	812	9.8	14.4	11.8	13.8	כפר יונה
21	692	7.2	9.0	9.3	10.3	כפר כמא
26	942	6.0	17.7	-1.7	-2.1	כפר כנא
26	988	6.3	21.7	0.6	0.0	כפר מנדא
27	883	8.4	10.0	9.4	12.5	כפר סבא
26	946	3.3	21.0	-1.0	-1.7	כפר קאסם
26	806	5.8	16.5	1.8	0.2	כפר קרע
27	1,050	3.2	5.8	30.8	43.5	כפר שמריהו
27	832	8.2	12.1	36.8	37.5	כפר תבור
23	801	12.5	6.8	-6.1	-1.3	כרמיאל
29	901	8.1	8.2	3.6	17.7	לב השרון
31	753	6.2	9.3	-12.1	-10.4	להבים
24	950	8.6	15.8	-9.7	-6.8	לוד
26	977	8.3	17.9	23.7	19.3	לכיש
28	1,431	4.7	39.1	1.6	3.2	לקיה
15	709	9.6	10.8	15.7	12.6	מבואות החרמון
25	796	7.0	15.2	-11.8	-20.7	מבשרת ציון
25	748	8.0	16.3	-1.5	-2.7	מגאר
24	893	6.8	13.0	0.9	-4.4	מג'ד אל-כרום
0	797	9.8	17.9	23.3	19.5	מגדל
21	845	12.7	9.9	-7.7	-7.0	מגדל העמק
28	740	6.1	11.8	4.4	3.8	מג'דל שמש
26	948	6.3	13.9	-4.9	6.7	מגידו
21	804	8.1	26.4	33.7	67.5	מגילות ים המלח
28	900	6.9	12.0	1.8	2.8	מודיעין-מכבים-רעות*
26	2,109	5.3	46.6	1.0	-5.9	מודיעין עילית
30	848	7.5	15.1	41.3	41.6	מזכרת בתיה
24	606	6.2	16.8	3.8	4.3	מזרעה
24	912	7.7	10.1	28.9	35.2	מטה אשר
22	1,256	6.2	29.5	2.7	0.6	מטה בנימין
23	918	7.1	14.7	15.7	24.6	מטה יהודה
19	541	10.0	6.9	-20.6	-28.7	מטולה
29	849	7.1	10.1	9.7	11.3	מיתר
23	926	5.3	12.6	9.4	4.2	מנשה
25	826	7.1	15.5	-2.0	-5.4	מסעדה

לוח 1. הרשויות המקומיות, לפי משתנים פיזיים (המשך)

2016

ממוצע תלמידים לכיתה בחינוך יסודי ועל-יסודי תשע"ו (2015/16)	משתנים פיזיים					רשות מקומית
	שיעור ל-1,000 תושבים					
	יחס תלות	מקבלי דמי אבטלה	ריבוי טבעי	מאזן הגירה פנימית	מאזן הגירה	
24	846	6.6	6.6	-7.8	4.1	מעיליא
23	833	8.5	15.7	-15.7	-12.9	מעלה אדומים
16	810	17.4	27.3	-25.7	-29.0	מעלה אפרים
24	757	11.0	18.4	10.4	16.4	מעלה יוסף
27	918	7.5	15.2	-0.9	-3.2	מעלה עירון
22	784	12.7	10.6	-19.2	-16.5	מעלות-תרשיחא
19	905	11.1	23.7	-12.8	-0.8	מצפה רמון
18	796	8.1	19.4	1.7	-9.8	מרום הגליל
24	994	9.0	18.9	12.7	-2.7	מרחבים
26	848	8.0	13.0	12.1	13.5	משגב
25	916	4.9	22.1	-6.2	-6.8	משהד
27	818	11.2	8.6	-3.3	-0.3	נהרייה
26	1,540	2.1	21.4	134.5	135.8	נווה מדבר
25	1,488	5.8	28.9	0.6	17.7	נחל שורק
25	955	4.7	20.8	-0.2	-1.6	נחף
28	882	7.9	11.1	13.4	16.2	נס ציונה
26	803	6.9	13.5	-7.2	-7.5	נצרת
20	801	12.8	5.3	-9.2	-6.2	נצרת עילית
23	696	9.2	7.6	-4.9	2.8	נשר
21	1,043	10.6	29.3	15.4	9.0	נתיבות
26	892	10.0	10.8	-3.3	5.5	נתניה
24	709	6.9	15.3	1.0	3.2	סאג'ור
27	981	2.9	6.1	15.2	16.6	סביון*
27	840	8.9	18.9	3.2	2.7	סח'נין
24	880	8.8	19.2	-1.6	-3.2	ע'ג'ר
30	1,032	5.8	5.3	17.5	17.8	עומר
28	759	7.2	15.3	-2.2	-12.8	עיילבון
25	926	5.7	19.9	2.0	3.0	עילוט
25	859	5.0	17.7	-1.5	-2.6	עין מאהל
21	786	11.7	17.3	4.6	4.6	עין קנייא
22	769	12.6	11.1	-15.5	-9.3	עכו
12	1,352	6.1	37.2	-28.6	-26.2	עמנואל
25	867	7.9	8.7	18.2	30.1	עמק הירדן
20	957	8.8	13.8	15.3	26.7	עמק המעיינות
24	956	8.8	9.3	-4.0	-1.5	עמק חפר
26	897	7.6	13.2	9.6	8.8	עמק יזרעאל
26	1,121	6.6	25.6	-5.2	-20.5	עמק לוד
25	699	8.5	13.3	0.9	-0.3	עספיא
22	786	11.7	11.8	23.8	31.7	עפולה
25	979	6.6	18.5	1.2	0.6	עראבה
19	1,039	8.8	31.3	23.8	39.9	ערבות הירדן
22	939	10.4	17.2	-2.9	-8.0	ערד
26	923	5.1	11.5	-1.5	-2.8	ערערה
25	1,620	4.0	33.9	-1.2	-1.1	ערערה-בנגב
26	849	8.1	19.4	0.2	-1.5	פורידיס
24	682	10.9	14.5	-2.3	-1.0	פסוטה
24	690	6.2	17.4	2.6	-9.0	פקיעין (בוקייעה)
22	847	10.2	12.6	23.6	25.5	פרדס חנה-כרכור
30	583	9.9	12.6	22.5	19.8	פרדסייה
26	892	8.9	13.1	5.8	9.3	פתח תקווה
23	1,145	7.7	23.4	-20.9	-26.6	צפת
22	1,297	6.7	31.9	-16.2	-35.1	קדומים
29	791	5.1	12.9	25.0	30.2	קדימה-צורן
28	999	4.3	20.8	0.0	-1.3	קלנסווה

לוח 1. הרשויות המקומיות, לפי משתנים פיזיים (המשך)

2016

ממוצע תלמידים לכיתה בחינוך יסודי ועל-יסודי תשע"ו (2015/16)	משתנים פיזיים					רשות מקומית
	שיעור ל-1,000 תושבים					
	יחס תלות	מקבלי דמי אבטלה	ריבוי טבעי	מאזן הגירה פנימית	מאזן הגירה	
21	776	11.6	7.8	-8.1	1.7	קצרין
29	896	7.3	10.5	10.2	10.0	קריית אונו
19	1,210	4.9	28.0	-17.9	-5.6	קריית ארבע
24	771	10.3	9.3	7.1	11.1	קריית אתא
25	809	10.4	6.0	-0.6	-1.1	קריית ביאליק
24	849	12.2	18.6	-2.8	2.8	קריית גת
23	882	6.1	3.7	-3.9	-14.8	קריית טבעון
24	783	10.8	4.0	-11.9	-1.8	קריית ים
21	1,302	6.1	40.3	-5.2	30.0	קריית יערים
27	822	10.2	4.7	6.2	9.5	קריית מוצקין
21	816	10.9	20.1	-6.8	-7.6	קריית מלאכי
25	731	10.5	15.6	-11.0	-12.0	קריית עקרונ
21	692	13.5	11.2	-18.2	-20.1	קריית שמונה
27	881	7.4	23.8	5.4	3.1	קרני שומרון
25	739	7.0	10.7	-1.7	-3.4	ראמה
23	696	8.6	13.5	42.6	44.2	ראש העין
26	838	7.4	14.9	11.8	14.2	ראש פינה
26	744	9.3	10.0	-1.5	4.1	ראשון לציון
27	1,446	3.6	31.1	1.4	1.2	רהט
26	907	8.3	14.8	9.6	7.8	רחובות
29	835	5.0	13.9	-5.9	-5.1	ריינה
20	1,391	7.1	35.5	1.9	26.0	רכסים
23	794	8.2	16.2	-3.3	0.9	רמלה
26	733	8.3	7.8	-1.6	-1.3	רמת גן
27	959	6.6	9.4	-4.6	4.1	רמת השרון
29	739	8.8	11.6	-0.1	-2.0	רמת ישי
27	930	4.9	17.6	0.7	28.6	רמת נגב
26	869	7.0	9.0	-8.3	7.4	רעננה
25	981	7.2	17.8	-0.7	-3.0	שבלי - אום אל-גנם
27	1,515	3.9	34.1	7.4	7.5	שגב-שלום
22	1,069	6.4	19.0	30.8	30.0	שדות נגב
20	748	12.7	18.3	19.1	22.0	שדרות
28	717	6.9	8.2	9.0	7.2	שוהם
24	1,189	7.4	30.9	25.4	24.6	שומרון
22	764	14.2	11.8	-11.5	-8.9	שלומי
25	838	6.9	17.0	-1.1	-2.7	שעב
24	829	8.2	10.5	14.8	-3.5	שער הנגב
23	1,194	7.1	18.5	-1.3	9.9	שפיר
26	781	6.3	13.7	0.7	2.9	שפרעם
24	608	7.8	12.2	-5.7	3.3	תל אביב-יפו
31	821	8.1	9.6	12.9	13.6	תל מונד
26	1,672	2.4	34.5	-7.5	-8.5	תל שבע
15	908	7.0	7.7	34.5	50.7	תמר

\* = שם זמני לאחר איחוד רשויות.

לוח 2. דירוג הרשויות המקומיות(1), לפי משתנים פיזיים

2016

ממוצע תלמידים לכיתה בחינוך יסודי ועל-יסודי תשע"ו (2015/16) (2)	משתנים פיזיים					רשות מקומית
	שיעור ל-1,000 תושבים					
	יחס תלות(2)	מקבלי דמי אבטלה(2)	ריבוי טבעי	מאזן הגירה פנימית	מאזן הגירה	
15	102	41	68	184	107	אבו גוש
72	50	84	155	104	141	אבו סנאן
233	176	177	218	52	50	אבן יהודה
159	191	94	90	157	173	אום אל-פחם
22	140	233	49	50	56	אופקים
64	39	209	125	229	209	אור יהודה
26	43	252	149	88	63	אור עקיבא
246	93	180	143	93	103	אורנית
203	30	199	175	74	57	אזור
82	3	239	159	239	188	אילת
110	136	32	62	150	153	אכסאל
83	185	82	61	178	195	אל-בטוף
69	244	6	46	5	6	אל קסום
231	119	202	191	112	93	אלונה
37	72	182	176	241	238	אליכין
118	253	80	16	231	235	אלעד
254	97	200	216	56	74	אלפי מנשה
219	212	101	33	252	255	אלקנה
137	89	48	122	183	155	אעבלין
23	210	18	47	16	35	אפרת
50	6	222	202	77	60	אריאל
93	178	204	133	238	224	אשדוד
143	198	77	74	69	32	אשכול
175	75	219	174	62	45	אשקלון
210	181	46	130	131	148	באקה אל-גרביה
171	148	169	193	80	72	באר טוביה
180	149	156	64	3	3	באר יעקב
104	58	197	210	213	140	באר שבע
200	123	104	100	176	200	בוסתן אל-מרג'
127	157	52	44	149	182	בועינה-נוג'ידאת
95	48	146	144	105	119	בוקעאתא
144	153	119	31	138	143	ביר אל-מכסור
55	246	19	13	255	249	בית אל
154	79	194	129	60	71	בית אריה
193	17	149	145	169	174	בית ג'ן
201	38	136	221	211	230	בית דגן
8	53	250	106	206	206	בית שאן
62	241	47	8	37	38	בית שמש
114	254	40	2	65	126	ביתר עילית
148	239	23	7	223	179	בני ברק
197	40	235	237	185	196	בני עי"ש
169	224	54	139	19	12	בני שמעון
240	132	51	220	49	39	בנימינה-גבעת עדה*
178	202	108	35	87	94	בסמ"ה
141	121	27	91	137	133	בסמת טבעון
147	142	22	138	151	157	בענה
215	199	126	158	156	229	ברנר
74	62	205	253	242	211	בת ים
146	213	135	19	28	49	גבעת זאב
230	186	57	85	232	217	גבעת שמואל
222	25	185	201	92	97	גבעתיים
151	99	158	146	146	165	גד'ידה-מכר
220	208	112	217	38	34	גדרה

**לוח 2. דירוג הרשויות המקומיות(1), לפי משתנים פיזיים (המשך)**  
**2016**

משתנים פיזיים						רשות מקומית
ממוצע תלמידים לכיתה בחינוך יסודי ועל-יסודי תשע"ו(2015/16)	שיעור ל-1,000 תושבים					
	יחס תלות(2)	מקבלי דמי אבטלה(2)	ריבוי טבעי	מאזן הגירה פנימית	מאזן הגירה	
214	193	90	244	48	37	גדרות
28	214	145	39	20	16	גולן
145	8	207	157	120	128	ג'ולס
25	227	34	21	197	101	גוש עציון
172	125	176	104	83	91	גזר
167	211	3	52	139	81	גלג'וליה
228	83	143	186	55	54	גן יבנה
77	154	98	164	125	222	גן רווה
239	158	137	140	4	5	גני תקווה
156	209	60	38	196	199	ג'סר א-זרקא
77	35	118	194	195	225	ג'ש (גוש חלב)
244	109	42	54	75	83	ג'ת
88	7	174	183	114	136	דאלית אל-כרמל
209	160	33	99	133	123	דבוריה
149	152	20	95	103	132	דייר אל-אסד
204	67	225	112	147	180	דייר חנא
46	59	248	173	219	219	דימונה
216	120	191	117	91	98	דרום השרון
130	169	170	121	102	131	הגלבע
97	166	150	190	155	245	הגליל העליון
57	215	96	142	182	110	הגליל התחתון
247	91	138	177	15	23	הוד השרון
49	175	124	56	148	168	הערבה התיכונה
252	161	65	167	27	31	הר אדר
41	235	100	12	32	30	הר חברון
195	78	164	235	113	90	הרצלייה
9	143	255	154	201	65	זבולון
115	131	128	197	86	214	זכרון יעקב
199	137	69	72	192	197	זמר
152	182	89	34	152	151	זרזיר
16	21	24	180	30	122	חבל אילות
124	233	14	42	173	242	חבל יבנה
103	168	93	131	220	240	חבל מודיעין
60	68	232	189	46	36	חדרה
188	86	193	222	188	163	חולון
113	177	141	89	33	41	חוף אשקלון
117	127	142	206	76	82	חוף הכרמל
100	51	49	227	64	58	חוף השרון
96	252	2	24	106	124	חורה
123	46	53	119	174	170	חורפיש
98	103	83	248	228	176	חיפה
30	144	220	43	225	231	חצור הגלילית
2	228	254	26	1	1	חריש
52	107	241	134	224	203	טבריה
73	95	223	63	118	135	טובא-זנגרייה
217	162	28	83	170	205	טורעאן
232	183	56	113	141	154	טייבה
122	61	9	111	119	164	טירה
45	20	229	196	13	14	טירת כרמל
119	115	30	110	134	147	טמרה
84	42	64	84	158	144	יאנוח-ג'ת

**לוח 2. דירוג הרשויות המקומיות(1), לפי משתנים פיזיים (המשך)  
2016**

ממוצע תלמידים לכיתה בחינוך יסודי ועל-יסודי תשע"ו(2015/16)(2)	משתנים פיזיים					רשות מקומית
	שיעור ל-1,000 תושבים					
	יחס תלות(2)	מקבלי דמי אבטלה(2)	ריבוי טבעי	מאזן הגירה פנימית	מאזן הגירה	
6	234	131	45	208	96	יבנאל
140	47	179	58	36	44	יבנה
221	90	172	195	205	213	יהוד
234	222	91	166	34	17	יואב
37	124	123	160	96	85	יסוד המעלה
168	101	58	120	161	181	יפיע
190	92	221	192	39	55	יקנעם עילית
40	180	234	65	84	178	ירוחם
105	223	13	41	226	198	ירושלים
58	106	55	109	142	84	ירכא
163	130	29	102	101	130	כאבול
86	134	165	77	123	189	כאוכב אבו אל-היג'א
249	9	8	228	245	243	כוכב יאיר
189	248	16	22	121	118	כסיפה
102	129	50	60	129	146	כסרא-סמיע
170	190	95	28	98	127	כעביה-טבאש-חג'אג'רה
18	220	1	50	202	202	כפר ברא
111	80	192	252	45	70	כפר ורדים
218	22	198	163	109	125	כפר יאסיף
227	81	206	141	59	61	כפר יונה
36	13	120	230	72	73	כפר כמא
183	187	66	92	175	177	כפר כנא
176	205	79	51	135	144	כפר מנדא
212	141	168	214	71	67	כפר סבא
187	188	11	55	160	171	כפר קאסם
179	74	61	105	110	142	כפר קרע
194	219	10	247	11	9	כפר שמריהו
192	96	162	179	8	13	כפר תבור
68	70	242	242	210	160	כרמיאל
243	156	159	233	95	47	לב השרון
253	34	74	226	237	234	להבים
94	192	175	114	230	215	לוד
162	200	163	86	23	43	לכיש
224	242	25	4	116	111	לקיה
5	19	201	204	40	66	מבואות החרמון
120	64	107	127	235	248	מבשרת ציון
116	32	151	107	167	186	מגאר
75	147	97	165	128	201	מגד'אל-כרום
1	66	203	87	25	42	מגדל
24	110	244	215	217	218	מגדל העמק
226	29	67	182	90	108	מגד'ל שמס
160	189	76	148	199	92	מגידו
31	73	154	30	10	4	מגילות ים המלח
225	155	106	181	111	120	מודיעין-מכבים-רעות*
186	255	44	1	124	210	מודיעין עילית
248	113	132	128	7	10	מזכרת בתיה
109	4	75	103	94	100	מזרעה
106	165	140	212	14	15	מטה אשר
42	232	73	20	99	139	מטה בנימין
65	171	116	136	41	28	מטה יהודה
13	1	211	241	250	252	מטולה
241	116	117	211	66	68	מיתר
61	173	45	171	70	102	מנשה
135	88	113	118	179	207	מסעדה
90	111	85	243	218	106	מעליא
70	98	171	115	244	239	מעלה אדומים

**לוח 2. דירוג הרשויות המקומיות(1), לפי משתנים פיזיים (המשך)  
2016**

ממוצע תלמידים לכיתה בחינוך יסודי ועל-יסודי תשע"ו(2015/16) (2)	משתנים פיזיים					רשות מקומית
	שיעור ל-1,000 תושבים					
	יחס תלות(2)	מקבלי דמי אבטלה(2)	ריבוי טבעי	מאזן הגירה פנימית	מאזן הגירה	
7	77	253	29	253	253	מעלה אפרים
79	36	228	81	61	52	מעלה יוסף
196	170	133	126	159	191	מעלה עירון
51	55	246	207	249	244	מעלות-תרשיחא
12	159	230	37	240	152	מצפה רמון
10	65	153	69	115	233	מרום הגליל
81	206	190	75	54	184	מרחבים
161	114	152	168	57	64	משגב
132	167	35	48	212	216	משהד
205	84	231	232	189	149	נהרייה
155	249	4	53	2	2	נווה מדבר
131	245	63	25	136	48	נחל שורק
129	194	26	57	145	169	נחף
235	138	148	199	51	53	נס ציונה
166	71	105	153	215	220	נצרת
20	69	247	249	227	212	נצרת עילית
71	14	195	240	200	116	נשר
27	218	218	23	42	79	נתיבות
181	145	210	203	191	95	נתניה
85	18	103	124	126	112	סאג'ור
201	203	7	245	44	51	סביון*
207	108	188	76	97	121	סח'נין
80	133	183	71	171	192	ע'ג'ר
251	216	62	250	35	46	עומר
236	37	122	123	180	237	עיילבון
139	174	59	67	107	114	עילוט
133	122	37	93	166	183	עין מאהל
34	57	237	97	89	99	עין קנייא
43	44	243	200	243	232	עכו
3	238	68	5	254	250	עמנואל
121	126	147	231	31	20	עמק הירדן
19	196	186	150	43	25	עמק המעינות
107	195	187	224	194	166	עמק חפר
158	151	134	161	67	80	עמק יזרעאל
165	225	87	32	204	247	עמק לוד
126	16	173	156	127	150	עספיא
44	56	238	185	22	18	עפולה
136	201	86	79	122	138	עראבה
11	217	184	15	21	11	ערבות הירדן
54	184	215	98	187	223	ערד
150	172	43	188	165	187	ערערה
128	250	17	11	163	158	ערערה-בנגב
153	117	155	70	140	167	פורידיס
87	10	226	137	181	156	פסוטה
89	11	72	96	100	228	פקיעין (בוקיעה)
47	112	212	170	24	27	פרדס חנה-כרכור
250	2	208	172	26	40	פרדסיה
157	146	189	162	82	78	פתח תקווה
56	226	139	40	251	251	צפת
53	236	92	14	246	254	קדומים
245	60	39	169	18	19	קדימה-צורן
229	207	21	59	143	162	קלנסווה
33	49	236	238	221	129	קצרין
242	150	125	209	63	75	קריית אנו
14	231	31	27	247	208	קריית ארבע
101	45	214	225	79	69	קריית אתא

**לוח 2. דירוג הרשויות המקומיות(1), לפי משתנים פיזיים (המשך)  
2016**

ממוצע תלמידים לכיתה בחינוך יסודי ועל-יסודי תשע"ו (2015/16) (2)	משתנים פיזיים					רשות מקומית
	שיעור ל-1,000 תושבים					
	יחס תלות(2)	מקבלי דמי אבטלה(2)	ריבוי טבעי	מאזן הגירה פנימית	מאזן הגירה	
125	76	216	246	153	159	קריית ביאליק
76	118	240	78	186	117	קריית גת
63	139	71	255	193	241	קריית טבעון
108	54	224	254	236	172	קריית ים
29	237	70	3	203	22	קריית יערים
211	87	213	251	81	77	קריית מוצקין
35	82	227	66	214	221	קריית מלאכי
112	24	217	116	233	236	קריית עקרון
32	12	249	198	248	246	קריית שמונה
198	135	129	36	85	113	קרני שומרון
142	27	110	205	177	193	ראמה
66	15	178	152	6	8	ראש העין
173	105	130	132	58	59	ראש פינה
185	31	196	213	168	105	ראשון לציון
208	243	12	17	117	134	רהט
177	163	166	135	68	86	רחובות
237	100	38	147	209	204	ריינה
21	240	114	6	108	26	רכסים
67	63	160	108	190	137	רמלה
184	26	167	236	172	161	רמת גן
206	197	88	223	198	104	רמת השרון
237	28	181	187	144	175	רמת ישי
213	179	36	94	132	24	רמת נגב
182	128	109	229	222	88	רעננה
134	204	121	88	154	190	שבלי - אום אל-גנם
191	247	15	10	78	87	שגב-שלום
39	221	81	73	12	21	שדות נגב
17	33	245	82	29	33	שדרות
223	23	99	234	73	89	שוהם
99	229	127	18	17	29	שומרון
48	41	251	184	234	227	שלומי
138	104	102	101	162	185	שעב
91	94	161	208	47	194	שער הנגב
59	230	115	80	164	76	שפיר
174	52	78	151	130	115	שפרעם
92	5	144	178	207	109	תל אביב-יפו
255	85	157	219	53	62	תל מונד
164	251	5	9	216	226	תל שבע
4	164	111	239	9	7	תמר

\* = שם זמני לאחר איחוד רשויות.

(1) דורגו 255 רשויות. שתי רשויות מקומיות או יותר שנמדדו להן אותו ערך במשתנה הדירוג, דורגו במקום זהה בטבלת הדירוגים.  
(2) דירוג בסדר הפוך (נתון מוחלט נמוך מדורג במקום גבוה, ולהפך).

לוח 3. דירוג הרשויות המקומיות(1)(2), לפי מדד הפריפריאליות 2015 ומרכיביו

מדד הפריפריאליות 2015	מרכיבי מדד הפריפריאליות 2015		רשות מקומית
	מדד נגישות פוטנציאלית	קרבה לגבול מחוז תל אביב	
187	192	172	אבו גוש
93	109	60	אבו סנאן
211	209	216	אבן יהודה
151	148	148	אום אל-פחם
63	51	101	אופקים
240	240	249.5	אור יהודה
166	153	175	אור עקיבא
202	200	213	אורנית
246	246	249.5	אזור
1	4	1	אילת
109	113	116	אכסאל
74	79	71	אל-בטוף
48	42	78	אל קסום
130	103	152	אלונה
186	184	187	אליכין
223	222	225	אלעד
188	177	208	אלפי מנשה
190	180	209	אלקנה
128	157	85	אעבלין
124	115	139	אפרת
144	100	180	אריאל
213	215	189	אשדוד
31	18	72	אשכול
177	171	166	אשקלון
170	160	176	באקה אל-גרביה
178	168	185	באר טוביה
231	231	230	באר יעקב
148	170	93	באר שבע
84	74	111	בוסתן אל-מרג'
54	62	59	בויעינה-נוג'דאת
8	10	7	בוקעאתא
113	134	96	ביר אל-מכסור
100	71	140	בית אל
185	172	201	בית אריה
36	53	28	בית ג'ן
241	241	239	בית דגן
47	43	77	בית שאן
180	181	171	בית שמש
158	156	147	ביתר עילית
252	252	249.5	בני ברק
189	185	191	בני עיי"ש
72	55	122	בני שמעון
155	141	163	בנימינה-גבעת עדה
121	95	144	בסמ"ה
120	118	124	בסמת טבעון
98	136	52	בענה
212	212	205	ברנר

לוח 3. דירוג הרשויות המקומיות(1)(2), לפי מדד הפריפריאליות 2015 ומרכיביו (המשך)

מדד הפריפריאליות 2015	מרכיבי מדד הפריפריאליות 2015		רשות מקומית
	מדד נגישות פוטנציאלית	קרבה לגבול מחוז תל אביב	
243	243	249.5	בת ים
104	133	69	ג'דידה-מכר
88	102	63	ג'ולס
221	221	224	ג'לג'וליה
160	144	169	ג'סר א-זרקא
25	30	21	ג'ש (גוש חלב)
174	161	177	ג'ת
179	178	168	גבעת זאב
251	251	243	גבעת שמואל
255	255	249.5	גבעתיים
200	201	195	גדרה
192	187	196	גדרות
13	13	14	גולן
114	94	137	גוש עציון
208	208	203	גזר
182	179	186	גן יבנה
225	225	228	גן רווה
245	245	241	גני תקווה
112	98	134	דאלית אל-כרמל
91	88	97	דבוריה
89	114	49	דייר אל-אסד
69	87	47	דייר חנא
22	24	27	דימונה
224	224	229	דרום השרון
73	58	114	הגלבע
14	17	12	הגליל העליון
55	59	66	הגליל התחתון
237	238	235	הוד השרון
3	2	3	הערבה התיכונה
169	162	165	הר אדר
42	32	84	הר חברון
235	235	249.5	הרצלייה
132	151	120	זבולון
146	129	157	זכרון יעקב
172	158	184	זמר
116	123	117	זרזיר
2	1	2	חבל אילות
199	198	199	חבל יבנה
220	218	220	חבל מודיעין
191	188	183	חדרה
248	248	249.5	חולון
139	110	162	חוף אשקלון
133	108	150	חוף הכרמל
215	211	231	חוף השרון
57	50	81	חורה
32	39	26	חורפיש

לוח 3. דירוג הרשויות המקומיות(1)(2), לפי מדד הפריפריאליות 2015 ומרכיביו (המשך)

מדד הפריפריאליות 2015	מרכיבי מדד הפריפריאליות 2015		רשות מקומית
	מדד נגישות פוטנציאלית	קרבה לגבול מחוז תל אביב	
204	219	126	חיפה
24	28	22	חצור הגלילית
150	131	159	חריש
56	69	48	טבריה
21	25	19	טובא-זנגרייה
83	89	76	טורעאן
201	197	200	טייבה
210	207	217	טירה
134	140	135	טירת כרמל
118	142	80	טמרה
53	70	44	יאנוח-ג'ת
45	40	70	יבנאל
214	213	215	יבנה
238	236	240	יהוד
152	124	170	יואב
18	19	16	יסוד המעלה
145	163	113	יפיע
129	127	138	יקנעם עילית
20	16	31	ירוחם
250	250	151	ירושלים
82	97	57	ירכא
105	132	75	כאבול
97	101	74	כאוכב אבו אל-היג'א
195	190	207	כוכב יאיר
33	26	51	כסיפה
41	61	35	כסרא-סמיע
110	121	109	כעביה-טבאש-חג'אג'רה
217	216	221	כפר ברא
49	68	38	כפר ורדים
99	122	64	כפר יאסיף
196	194	198	כפר יונה
64	57	83	כפר כמא
117	139	88	כפר כנא
101	104	89	כפר מנדא
230	230	233	כפר סבא
218	217	226	כפר קאסם
154	145	156	כפר קרע
227	226	249.5	כפר שמריהו
79	72	94	כפר תבור
92	117	50	כרמיאל
197	193	204	לב השרון
80	65	125	להבים
228	228	219	לוד
107	77	149	לכיש
61	52	98	לקיה
17	21	15	מבואות החרמון

לוח 3. דירוג הרשויות המקומיות(1)(2), לפי מדד הפריפריאליות 2015 ומרכיביו (המשך)

מדד הפריפריאליות 2015	מרכיבי מדד הפריפריאליות 2015		רשות מקומית
	מדד נגישות פוטנציאלית	קרבה לגבול מחוז תל אביב	
198	206	164	מבשרת ציון
95	119	56	מג'ד אל-כרום
6	9	4	מג'דל שמש
59	73	46	מגאר
37	44	39	מגדל
123	146	108	מגדל העמק
111	93	136	מגידו
52	36	110	מגילות ים המלח
209	210	194	מודיעין-מכבים-רעות
194	195	190	מודיעין עילית
206	205	202	מזכרת בתיה
96	111	68	מזרעה
68	80	55	מטה אשר
147	130	158	מטה בנימין
167	159	161	מטה יהודה
10	11	10	מטולה
51	38	86	מיתר
159	147	167	מנשה
9	12	6	מסעדה
44	63	36	מעיליא
165	166	142	מעלה אדומים
78	41	143	מעלה אפרים
35	46	32	מעלה יוסף
138	138	146	מעלה עירון
43	66	34	מעלות-תרשיחא
5	3	9	מצפה רמון
30	35	24	מרום הגליל
62	45	118	מרחבים
67	81	53	משגב
126	152	91	משהד
87	99	62	נהרייה
19	14	30	נווה מדבר
181	173	188	נחל שורק
71	90	43	נחף
236	237	232	נס ציונה
164	182	112	נצרת
149	169	105	נצרת עילית
161	174	121	נשר
86	64	133	נתיבות
222	223	212	נתניה
60	84	40	סאג'ור
242	242	242	סביון
90	107	61	סח'נין
7	7	8	ע'ג'ר
77	76	87	עומר
66	78	58	עיילבון

לוח 3. דירוג הרשויות המקומיות(1)(2), לפי מדד הפריפריאליות 2015 ומרכיביו (המשך)

מדד הפריפריאליות 2015	מרכיבי מדד הפריפריאליות 2015		רשות מקומית
	מדד נגישות פוטנציאלית	קרבה לגבול מחוז תל אביב	
131	154	99	עילוט
108	120	92	עין מאהל
4	5	5	עין קנייא
115	143	79	עכו
127	85	178	עמנואל
34	33	45	עמק הירדן
38	29	67	עמק המעיינות
183	175	193	עמק חפר
106	105	115	עמק יזרעאל
234	234	234	עמק לוד
119	106	131	עספיא
125	137	128	עפולה
81	96	54	עראבה
46	27	107	ערבות הירדן
23	22	33	ערד
156	149	153	ערערה
29	23	41	ערערה-בנגב
141	125	154	פורידיס
27	31	25	פסוטה
39	56	29	פקיעין (בוקייעה)
173	165	173	פרדס חנה-כרכור
205	203	206	פרדסייה
247	247	236	פתח תקווה
26	37	18	צפת
136	92	181	קדומים
207	204	210	קדימה-צורן
193	189	197	קלנסווה
15	15	13	קצרין
249	249	249.5	קריית אונו
65	47	119	קריית ארבע
163	183	106	קריית אתא
171	196	102	קריית ביאליק
143	128	155	קריית גת
135	150	129	קריית טבעון
168	191	103	קריית ים
184	186	174	קריית יערים
175	199	104	קריית מוצקין
176	164	179	קריית מלאכי
219	220	211	קריית עקרון
12	20	11	קריית שמונה
162	126	192	קרני שומרון
58	82	37	ראמה
226	227	223	ראש העין
28	34	23	ראש פינה
244	244	237	ראשון לציון
103	91	130	רהט

לוח 3. דירוג הרשויות המקומיות(1)(2), לפי מדד הפריפריאליות 2015 ומרכיביו (המשך)

מדד הפריפריאליות 2015	מרכיבי מדד הפריפריאליות 2015		רשות מקומית
	מדד נגישות פוטנציאלית	קרבה לגבול מחוז תל אביב	
229	229	218	רחובות
157	176	100	ריינה
137	155	123	רכסים
232	233	227	רמלה
253	253	249.5	רמת גן
239	239	249.5	רמת השרון
122	135	127	רמת ישי
16	8	20	רמת נגב
233	232	238	רעננה
85	83	95	שבלי - אום אל-גנם
50	48	73	שגב-שלום
76	54	132	שדות נגב
102	75	145	שדרות
216	214	222	שוהם
153	116	182	שומרון
40	49	42	שלומי
75	86	65	שעב
94	60	141	שער הנגב
140	112	160	שפיר
142	167	90	שפרעם
254	254	249.5	תל אביב -יפו
203	202	214	תל מונד
70	67	82	תל שבע
11	6	17	תמר

\* = שם זמני לאחר איחוד רשויות.

(1) דורגו 255 רשויות. שתי רשויות מקומיות או יותר שנמדד להן אותו ערך במשתנה הדירוג, דורגו במקום זהה בטבלת הדירוגים.

(2) דירוג בסדר הפוך (נתון מוחלט נמוך מדורג במקום גבוה, ולהפך).

## בני 20 ומעלה על-פי ממצאי הסקר החברתי 2016

לוח 4. שביעות רצון כללית מאזור המגורים, בערים שבהן 100,000 תושבים ויותר

לא מרוצים(2)	מרוצים			סך הכל(1)	
	מרוצים	מרוצים מאוד	סך הכל		
אחוז מסך הכל				אלפים	
16.8	48.3	34.7	83.0	5,375.9	סך הכל ארצי
17.6	50.9	31.4	82.3	2,477.0	סך הכל בערים שבהן 100,000 תושבים ויותר
(16.6)	54.6	28.4	83.1	150.4	אשדוד
(15.0)	44.2	40.0	84.2	87.0	אשקלון
20.1	49.5	30.4	79.9	141.3	באר שבע
(26.6)	44.0	29.4	73.4	53.0	בית שמש
(17.8)	44.0	38.2	82.2	86.1	בני ברק
(25.2)	56.1	18.7	74.8	101.2	בת ים
(12.1)	57.7	30.2	87.9	136.3	חולון
13.9	52.3	33.8	86.1	206.6	חיפה
27.4	49.5	23.0	72.5	489.4	ירושלים
(14.4)	57.2	28.4	85.6	142.9	נתניה
(15.8)	57.7	26.6	84.2	161.8	פתח תקווה
(10.2)	50.9	39.0	89.8	178.4	ראשון לציון
(12.4)	61.2	26.4	87.6	91.8	רחובות
(13.2)	56.5	30.3	86.8	114.4	רמת גן
13.1	40.4	45.9	86.2	336.4	תל אביב-יפו

(1) כולל לא ידוע.

(2) השיבו "לא כל כך מרוצה" או "בכלל לא מרוצה".

הערה: הנתונים בסוגריים הם ברמת מהימנות נמוכה, בשל מיעוט מקרים.

## בני 20 ומעלה על-פי ממצאי הסקר החברתי 2016

לוח 5. שביעות רצון מהניקיון באזור המגורים,  
בערים שבהן 100,000 תושבים ויותר

	מרוצים (2)	לא מרוצים (3)	
אחוז מסך הכל			אלפים
46.5	53.3		5,375.9
52.3	47.4		2,477.0
47.8	51.2		150.4
62.2	37.8		87.0
60.4	39.6		141.3
68.7	(31.3)		53.0
66.6	32.9		86.1
54.6	45.4		101.2
46.0	53.4		136.3
48.7	49.9		206.6
65.2	34.7		489.4
40.7	58.9		142.9
45.5	54.5		161.8
36.5	63.5		178.4
48.7	51.3		91.8
46.6	53.4		114.4
46.5	53.2		336.4

(1) כולל לא ידוע.

(2) השיבו "מרוצה מאוד" או "מרוצה".

(3) השיבו "לא כל כך מרוצה" או "בכלל לא מרוצה".

הערה: הנתונים בסוגריים הם ברמת מהימנות נמוכה, בשל מיעוט מקרים.

## בני 20 ומעלה על-פי ממצאי הסקר החברתי 2016

**לוח 6. שביעות רצון מכמות השטחים הירוקים, הגנים הציבוריים והפארקים  
באזור המגורים, בערים שבהן 100,000 תושבים ויותר**

לא מרוצים(3)	מרוצים(2)	סך הכל(1)	
אחוז מסך הכל		אלפים	
<b>43.0</b>	<b>55.2</b>	<b>5,375.9</b>	<b>סך הכל ארצי</b>
41.6	56.9	2,477.0	סך הכל בערים שבהן 100,000 תושבים ויותר
24.8	70.9	150.4	אשדוד
45.8	49.2	87.0	אשקלון
53.2	44.8	141.3	באר שבע
56.1	(42.1)	53.0	בית שמש
70.8	28.7	86.1	בני ברק
36.0	64.0	101.2	בת ים
26.8	72.5	136.3	חולון
33.5	63.3	206.6	חיפה
64.8	34.7	489.4	ירושלים
28.0	71.5	142.9	נתניה
47.8	51.7	161.8	פתח תקווה
26.9	71.5	178.4	ראשון לציון
38.4	61.6	91.8	רחובות
31.2	68.8	114.4	רמת גן
27.2	70.5	336.4	תל אביב-יפו

(1) כולל לא ידוע.

(2) השיבו "מרוצה מאוד" או "מרוצה".

(3) השיבו "לא כל כך מרוצה" או "בכלל לא מרוצה".

הערה: הנתונים בסוגריים הם ברמת מהימנות נמוכה, בשל מיעוט מקרים.

## בני 20 ומעלה על-פי ממצאי הסקר החברתי 2016

לוח 7. שביעות רצון מהמצב הכלכלי האישי,  
בערים שבהן 100,000 תושבים ויותר

לא מרוצים(3)	מרוצים(2)	סך הכל(1)	
אחוז מסך הכל		אלפים	
39.8	59.8	5,375.9	<b>סך הכל ארצי</b>
40.8	58.7	2,477.0	סך הכל בערים שבהן 100,000 תושבים ויותר
39.9	58.7	150.4	אשדוד
44.5	55.5	87.0	אשקלון
41.6	58.4	141.3	באר שבע
(33.0)	63.6	53.0	בית שמש
(23.9)	76.1	86.1	בני ברק
42.3	57.7	101.2	בת ים
48.8	50.1	136.3	חולון
41.3	58.0	206.6	חיפה
39.7	60.0	489.4	ירושלים
42.8	56.7	142.9	נתניה
39.4	60.6	161.8	פתח תקווה
45.8	54.2	178.4	ראשון לציון
38.9	61.1	91.8	רחובות
31.8	68.2	114.4	רמת גן
43.7	55.5	336.4	תל אביב-יפו

(1) כולל לא ידוע.

(2) השיבו "מרוצה מאוד" או "מרוצה".

(3) השיבו "לא כל כך מרוצה" או "בכלל לא מרוצה".

הערה: הנתונים בסוגריים הם ברמת מהימנות נמוכה, בשל מיעוט מקרים.

## בני 20 ומעלה על-פי ממצאי הסקר החברתי 2016

לוח 8. הערכה עצמית של המצב הכלכלי האישי בשנים הקרובות,  
בערים שבהן 100,000 תושבים ויותר

לא ישתנה או יהיה טוב פחות	יהיה טוב יותר	סך הכל(1)	
אחוז מסך הכל		אלפים	
44.3	46.7	5,375.9	<b>סך הכל ארצי</b>
44.3	46.8	2,477.0	סך הכל בערים שבהן 100,000 תושבים ויותר
37.9	47.8	150.4	אשדוד
43.4	43.7	87.0	אשקלון
46.2	47.5	141.3	באר שבע
(30.6)	55.5	53.0	בית שמש
41.9	43.1	86.1	בני ברק
59.8	33.4	101.2	בת ים
53.2	38.4	136.3	חולון
45.0	40.2	206.6	חיפה
37.0	56.4	489.4	ירושלים
53.6	39.9	142.9	נתניה
43.6	49.5	161.8	פתח תקווה
54.6	40.1	178.4	ראשון לציון
47.9	50.0	91.8	רחובות
45.5	48.6	114.4	רמת גן
40.6	48.0	336.4	תל אביב-יפו

(1) כולל לא ידוע.

הערה: הנתונים בסוגריים הם ברמת מהימנות נמוכה, בשל מיעוט מקרים.

## בני 20 ומעלה על-פי ממצאי הסקר החברתי 2016

לוח 9. הרגשת ביטחון בהליכה לבד באזור המגורים בשעות החשכה,  
בערים שבהן 100,000 תושבים ויותר

מרגישים לא בטוח(3)	מרגישים בטוח(2)	סך הכל(1)	
אחוז מסך הכל		אלפים	
22.1	74.1	5,375.9	<b>סך הכל ארצי</b>
21.4	74.6	2,477.0	סך הכל בערים שבהן 100,000 תושבים ויותר
25.3	71.1	150.4	אשדוד
(18.5)	70.2	87.0	אשקלון
23.9	72.4	141.3	באר שבע
(18.2)	80.5	53.0	בית שמש
(16.4)	81.6	86.1	בני ברק
(22.1)	73.4	101.2	בת ים
(20.1)	77.5	136.3	חולון
20.4	74.0	206.6	חיפה
29.2	68.3	489.4	ירושלים
(20.3)	75.2	142.9	נתניה
22.6	70.9	161.8	פתח תקווה
(18.4)	78.2	178.4	ראשון לציון
..	88.0	91.8	רחובות
(14.3)	83.4	114.4	רמת גן
18.2	77.2	336.4	תל אביב-יפו

(1) כולל לא ידוע.

(2) השיבו "בטוח מאוד" או "בטוח".

(3) השיבו "לא כל כך בטוח" או "בכלל לא בטוח".

הערות: הנתונים בסוגריים הם ברמת מהימנות נמוכה, בשל מיעוט מקרים.  
נקודתיים (..) מייצגים נתונים שאינם ניתנים לפרסום, בשל מיעוט מקרים.

## בני 20 ומעלה על-פי ממצאי הסקר החברתי 2016

לוח 10. התעודה או התואר הגבוהים ביותר שקיבלו בני 20 ומעלה,  
מבין אלו שלמדו במוסד לימודים כלשהו, בערים שבהן 100,000 תושבים ויותר

תעודה אקדמית	תעודת בגרות, או תעודת סיום בית ספר על-תיכון לא אקדמי	תעודת סיום בי"ס תיכון (לא בגרות), תעודה אחרת, או כלל לא למדו	סך הכל(1)	
אחוז מסך הכל			אלפים	
<b>30.7</b>	<b>36.3</b>	<b>32.9</b>	<b>5,375.9</b>	<b>סך הכל ארצי</b>
32.2	37.0	30.7	2,477.0	סך הכל בערים שבהן 100,000 תושבים ויותר
26.2	47.2	26.3	150.4	אשדוד
27.7	39.7	32.6	87.0	אשקלון
31.6	36.4	31.4	141.3	באר שבע
(26.5)	(35.9)	(37.6)	53.0	בית שמש
(15.8)	33.9	50.3	86.1	בני ברק
(22.8)	31.3	45.9	101.2	בת ים
20.7	44.7	34.2	136.3	חולון
37.2	40.5	22.3	206.6	חיפה
29.9	33.2	36.8	489.4	ירושלים
32.3	32.8	35.0	142.9	נתניה
31.1	43.3	25.6	161.8	פתח תקווה
27.9	40.9	31.2	178.4	ראשון לציון
42.6	43.4	(14.0)	91.8	רחובות
39.4	37.7	(22.9)	114.4	רמת גן
46.6	29.6	23.7	336.4	תל אביב-יפו

(1) כולל לא ידוע.

הערה: הנתונים בסוגריים הם ברמת מהימנות נמוכה, בשל מיעוט מקרים.

## בני 20 ומעלה על-פי ממצאי הסקר החברתי 2016

לוח 11. משך זמן ההגעה למקום העבודה העיקרי ועמדות כלפי משך זמן ההגעה לעבודה,  
בערים שבהן 100,000 תושבים ויותר

משך זמן ההגעה לעבודה מפריע או מפריע מאוד (2)	חצי שעה ויותר (30 דקות ויותר)	פחות מחצי שעה (עד 29 דקות)	סך הכל (1)	
אחוז מסך הכל			אלפים	
47.2	36.7	55.7	3,558.0	סך הכל ארצי
49.8	37.8	56.2	1,631.0	סך הכל בערים שבהן 100,000 תושבים ויותר
49.2	30.7	61.7	101.1	אשדוד
(41.4)	(30.1)	68.1	53.9	אשקלון
(31.3)	33.0	62.6	106.3	באר שבע
66.0	(39.5)	50.8	40.1	בית שמש
56.3	(28.6)	64.7	45.9	בני ברק
53.0	41.2	51.3	61.9	בת ים
52.9	45.3	53.3	103.5	חולון
33.3	29.7	65.7	132.5	חיפה
51.8	46.9	47.6	251.5	ירושלים
(60.3)	49.0	47.7	97.8	נתניה
58.0	48.0	46.5	116.5	פתח תקווה
61.8	39.0	53.5	130.3	ראשון לציון
(46.3)	45.8	50.6	67.9	רחובות
67.4	36.1	55.7	81.5	רמת גן
38.7	24.9	65.0	240.4	תל אביב-יפו

(1) כולל לא ידוע ומשך הגעה לא קבוע.

(2) מועסקים העובדים ביישוב אחד, שמשך ההגעה שלהם לעבודה הוא רבע שעה או יותר.

הערה: הנתונים בסוגריים הם ברמת מהימנות נמוכה, בשל מיעוט מקרים.

## בני 20 ומעלה על-פי ממצאי הסקר החברתי 2016

לוח 12. שימוש במחשב ובאינטרנט, כולל דואר אלקטרוני,  
בערים שבהן 100,000 תושבים ויותר

משתמשים באינטרנט (1)				משתמשים במחשב(1)	סך הכל	
לדואר אלקטרוני	לחיפוש מידע	באמצעות טלפון נייד	סך הכל(2)			
אחוז מסך הכל					אלפים	
65.3	74.3	73.9	79.7	72.2	5,375.9	סך הכל ארצי
67.7	75.7	73.5	80.3	73.6	2,477.0	סך הכל בערים שבהן 100,000 תושבים ויותר
63.8	71.5	65.8	76.3	71.1	150.4	אשדוד
55.8	74.0	73.0	81.7	66.8	87.0	אשקלון
70.8	82.8	80.6	85.8	79.3	141.3	באר שבע
71.6	75.9	64.3	81.2	77.0	53.0	בית שמש
33.3	32.5	(20.7)	36.1	49.4	86.1	בני ברק
50.4	63.6	62.2	66.6	55.4	101.2	בת ים
72.4	75.0	79.1	83.2	71.6	136.3	חולון
74.0	79.0	78.8	85.5	80.4	206.6	חיפה
57.8	69.0	65.9	73.8	64.4	489.4	ירושלים
63.2	72.7	73.2	76.2	66.4	142.9	נתניה
75.1	82.0	78.1	85.2	80.8	161.8	פתח תקווה
75.8	88.0	86.5	90.2	82.6	178.4	ראשון לציון
81.9	89.0	85.7	89.0	82.8	91.8	רחובות
79.6	83.6	75.8	86.7	83.5	114.4	רמת גן
79.4	83.0	84.9	89.8	84.4	336.4	תל אביב-יפו

(1) בשלושת החודשים האחרונים.

(2) באמצעות מחשב או טלפון נייד.

הערה: הנתונים בסוגריים הם ברמת מהימנות נמוכה, בשל מיעוט מקרים.

## בני 20 ומעלה על-פי ממצאי הסקר החברתי 2016

לוח 13. שביעות רצון משירותי איסוף אשפה באזור המגורים,  
בערים שבהן 100,000 תושבים ויותר

	מרוצים (2)	סך הכל (1)	
לא מרוצים (3)			
אחוז מסך הכל		אלפים	
30.7	68.5	5,375.9	<b>סך הכל ארצי</b>
33.4	65.7	2,477.0	סך הכל בערים שבהן 100,000 תושבים ויותר
28.2	69.0	150.4	אשדוד
42.1	55.5	87.0	אשקלון
40.4	58.8	141.3	באר שבע
(36.1)	63.9	53.0	בית שמש
43.8	56.2	86.1	בני ברק
32.7	66.4	101.2	בת ים
34.5	64.3	136.3	חולון
21.5	76.6	206.6	חיפה
53.2	46.2	489.4	ירושלים
25.9	74.1	142.9	נתניה
21.2	78.5	161.8	פתח תקווה
(17.5)	82.5	178.4	ראשון לציון
(17.0)	82.0	91.8	רחובות
27.7	72.3	114.4	רמת גן
29.7	69.6	336.4	תל אביב-יפו

(1) כולל לא ידוע.

(2) השיבו "מרוצה מאוד" או "מרוצה".

(3) השיבו "לא כל כך מרוצה" או "בכלל לא מרוצה".

הערה: הנתונים בסוגריים הם ברמת מהימנות נמוכה, בשל מיעוט מקרים.

## בני 20 ומעלה על-פי ממצאי הסקר החברתי 2016

לוח 14. אמצעי הגעה לעבודה, בערים שבהן 100,000 תושבים ויותר

בתחבורה ציבורית או באמצעי אחר(3)	רכב פרטי(2)	סך הכל(1)	
אחוז מסך הכל		אלפים	
<b>37.8</b>	<b>58.3</b>	<b>3,558.0</b>	<b>סך הכל ארצי</b>
44.1	52.7	1,631.0	סך הכל בערים שבהן 100,000 תושבים ויותר
46.6	49.0	101.1	אשדוד
47.3	51.7	53.9	אשקלון
42.2	55.6	106.3	באר שבע
60.8	(35.0)	40.1	בית שמש
72.3	(23.6)	45.9	בני ברק
65.6	(32.7)	61.9	בת ים
33.2	65.9	103.5	חולון
42.3	54.5	132.5	חיפה
44.9	51.5	251.5	ירושלים
53.3	44.4	97.8	נתניה
37.7	59.8	116.5	פתח תקווה
35.0	64.0	130.3	ראשון לציון
(40.1)	59.9	67.9	רחובות
34.9	60.3	81.5	רמת גן
42.6	50.9	240.4	תל אביב-יפו

(1) כולל לא ידוע ומועסקים העובדים מהבית.

(2) ברכב פרטי או מסחרי, כולל אופנוע או קטנוע.

(3) כולל: אוטובוס ציבורי, מונית שרות, רכבת, הסעה מאורגנת, אופניים, ברגל, או בדרך אחרת.

הערה: הנתונים בסוגריים הם ברמת מהימנות נמוכה, בשל מיעוט מקרים.

## בני 20 ומעלה על-פי ממצאי הסקר החברתי 2016

לוח 15. שביעות רצון ממצב הכבישים והמדרכות באזור המגורים,  
בערים שבהן 100,000 תושבים ויותר

לא מרוצים(3)	מרוצים(2)	סך הכל(1)	
אחוז מסך הכל		אלפים	
46.2	53.3	5,375.9	<b>סך הכל ארצי</b>
46.1	53.3	2,477.0	סך הכל בערים שבהן 100,000 תושבים ויותר
24.7	72.7	150.4	אשדוד
48.6	49.6	87.0	אשקלון
36.0	64.0	141.3	באר שבע
58.8	(41.2)	53.0	בית שמש
64.8	34.5	86.1	בני ברק
41.4	57.8	101.2	בת ים
33.7	65.6	136.3	חולון
47.6	51.5	206.6	חיפה
60.5	39.1	489.4	ירושלים
38.1	61.4	142.9	נתניה
49.8	49.2	161.8	פתח תקווה
36.5	63.5	178.4	ראשון לציון
45.0	55.0	91.8	רחובות
56.9	43.1	114.4	רמת גן
40.4	59.0	336.4	תל אביב-יפו

(1) כולל לא ידוע.

(2) השיבו "מרוצה מאוד" או "מרוצה".

(3) השיבו "לא כל כך מרוצה" או "בכלל לא מרוצה".

הערה: הנתונים בסוגריים הם ברמת מהימנות נמוכה, בשל מיעוט מקרים.

## בני 20 ומעלה על-פי ממצאי הסקר החברתי 2016

לוח 16. שביעות רצון מהתחבורה הציבורית באזור המגורים,  
בערים שבהן 100,000 תושבים ויותר

	(2) מרוצים	(1) סך הכל	
לא מרוצים (3)	מרוצים (2)	סך הכל (1)	
אחוז מסך הכל		אלפים	
<b>30.4</b>	<b>38.9</b>	<b>5,375.9</b>	<b>סך הכל ארצי</b>
27.1	45.3	2,477.0	סך הכל בערים שבהן 100,000 תושבים ויותר
27.0	46.2	150.4	אשדוד
(24.6)	39.9	87.0	אשקלון
26.4	37.6	141.3	באר שבע
43.4	(39.0)	53.0	בית שמש
(25.8)	56.6	86.1	בני ברק
(16.8)	58.0	101.2	בת ים
23.4	44.8	136.3	חולון
21.4	55.7	206.6	חיפה
42.0	39.7	489.4	ירושלים
24.6	41.3	142.9	נתניה
23.0	47.3	161.8	פתח תקווה
24.7	42.5	178.4	ראשון לציון
(23.0)	45.0	91.8	רחובות
(21.3)	42.4	114.4	רמת גן
19.5	49.3	336.4	תל אביב-יפו

(1) כולל לא ידוע.

(2) השיבו "מרוצה מאוד" או "מרוצה".

(3) השיבו "לא כל כך מרוצה" או "בכלל לא מרוצה".

הערה: הנתונים בסוגריים הם ברמת מהימנות נמוכה, בשל מיעוט מקרים.

## בני 20 ומעלה על-פי ממצאי הסקר החברתי 2016

לוח 17. יחס כלפי זיהום האוויר באזור המגורים,  
בערים שבהן 100,000 תושבים ויותר

לא מפריע(3)	מפריע(2)	סך הכל(1)	
אחוז מסך הכל		אלפים	
66.4	33.3	5,375.9	<b>סך הכל ארצי</b>
64.1	35.7	2,477.0	סך הכל בערים שבהן 100,000 תושבים ויותר
70.0	30.0	150.4	אשדוד
62.6	37.4	87.0	אשקלון
66.4	33.6	141.3	באר שבע
73.0	(25.7)	53.0	בית שמש
56.5	43.5	86.1	בני ברק
63.2	36.8	101.2	בת ים
64.6	35.4	136.3	חולון
43.9	55.3	206.6	חיפה
70.3	29.7	489.4	ירושלים
75.1	24.5	142.9	נתניה
63.1	36.5	161.8	פתח תקווה
72.9	27.1	178.4	ראשון לציון
68.2	(31.8)	91.8	רחובות
53.3	46.7	114.4	רמת גן
58.5	41.4	336.4	תל אביב-יפו

(1) כולל לא ידוע.

(2) השיבו "מפריע מאוד" או "מפריע".

(3) השיבו "לא כל כך מפריע" או "בכלל לא מפריע".

הערה: הנתונים בסוגריים הם ברמת מהימנות נמוכה, בשל מיעוט מקרים.

## בני 20 ומעלה על-פי ממצאי הסקר החברתי 2016

**לוח 18. שביעות רצון מהחיים,  
בערים שבהן 100,000 תושבים ויותר**

לא כל כך מרוצים או בכלל לא מרוצים	מרוצים			סך הכל(1)	
	מרוצים	מרוצים מאד	סך הכל		
אחוז מסך הכל				אלפים	
11.1	55.0	33.3	88.3	5,375.9	<b>סך הכל ארצי</b>
10.6	57.3	31.3	88.5	2,477.0	סך הכל בערים שבהן 100,000 תושבים ויותר
(11.5)	61.1	25.3	86.4	150.4	אשדוד
(11.6)	53.7	32.8	86.5	87.0	אשקלון
(12.0)	50.1	37.3	87.5	141.3	באר שבע
..	(38.2)	51.1	89.3	53.0	בית שמש
-	48.2	51.8	100.0	86.1	בני ברק
(21.6)	56.6	(21.8)	78.4	101.2	בת ים
(8.9)	66.3	24.2	90.6	136.3	חולון
14.0	52.2	32.7	84.9	206.6	חיפה
7.3	63.5	28.1	91.6	489.4	ירושלים
(14.1)	54.9	30.5	85.4	142.9	נתניה
(11.6)	58.5	30.0	88.4	161.8	פתח תקווה
(11.4)	54.3	33.6	87.9	178.4	ראשון לציון
(9.0)	70.3	(20.6)	91.0	91.8	רחובות
..	60.1	32.7	92.8	114.4	רמת גן
11.6	52.9	34.2	87.1	336.4	תל אביב-יפו

(1) כולל לא ידוע.

הערות: הנתונים בסוגריים הם ברמת מהימנות נמוכה, בשל מיעוט מקרים.  
נקודתיים (..) מייצגים נתונים בלתי מהימנים, שאינם ניתנים לפרסום, בשל מיעוט מקרים.  
מקף (-) מייצג חוסר מקרים.

## בני 20 ומעלה על-פי ממצאי הסקר החברתי 2016

לוח 19. הערכת החיים בעתיד,  
בערים שבהן 100,000 תושבים ויותר

לא ישתנו או יהיו פחות טובים	יהיו יותר טובים	סך הכל(1)	
אחוז מסך הכל		אלפים	
36	54.7	5,375.9	סך הכל ארצי
34.7	56.2	2,477.0	סך הכל בערים שבהן 100,000 תושבים ויותר
35.4	50.3	150.4	אשדוד
29.7	54.9	87.0	אשקלון
38.2	55.7	141.3	באר שבע
(27.0)	66.2	53.0	בית שמש
(15.6)	67.7	86.1	בני ברק
47.7	47.9	101.2	בת ים
41.2	49.7	136.3	חולון
36.9	45.5	206.6	חיפה
26.4	66.8	489.4	ירושלים
42.3	50.6	142.9	נתניה
36.5	58.1	161.8	פתח תקווה
43.9	51.9	178.4	ראשון לציון
40.9	55.7	91.8	רחובות
29.2	60.4	114.4	רמת גן
35.4	53.6	336.4	תל אביב-יפו

(1) כולל לא ידוע.

הערה: הנתונים בסוגריים הם ברמת מהימנות נמוכה, בשל מיעוט מקרים.

# תרשימים



# 1. מקבלי דמי אבטלה בעיריות, לפי מין

2016

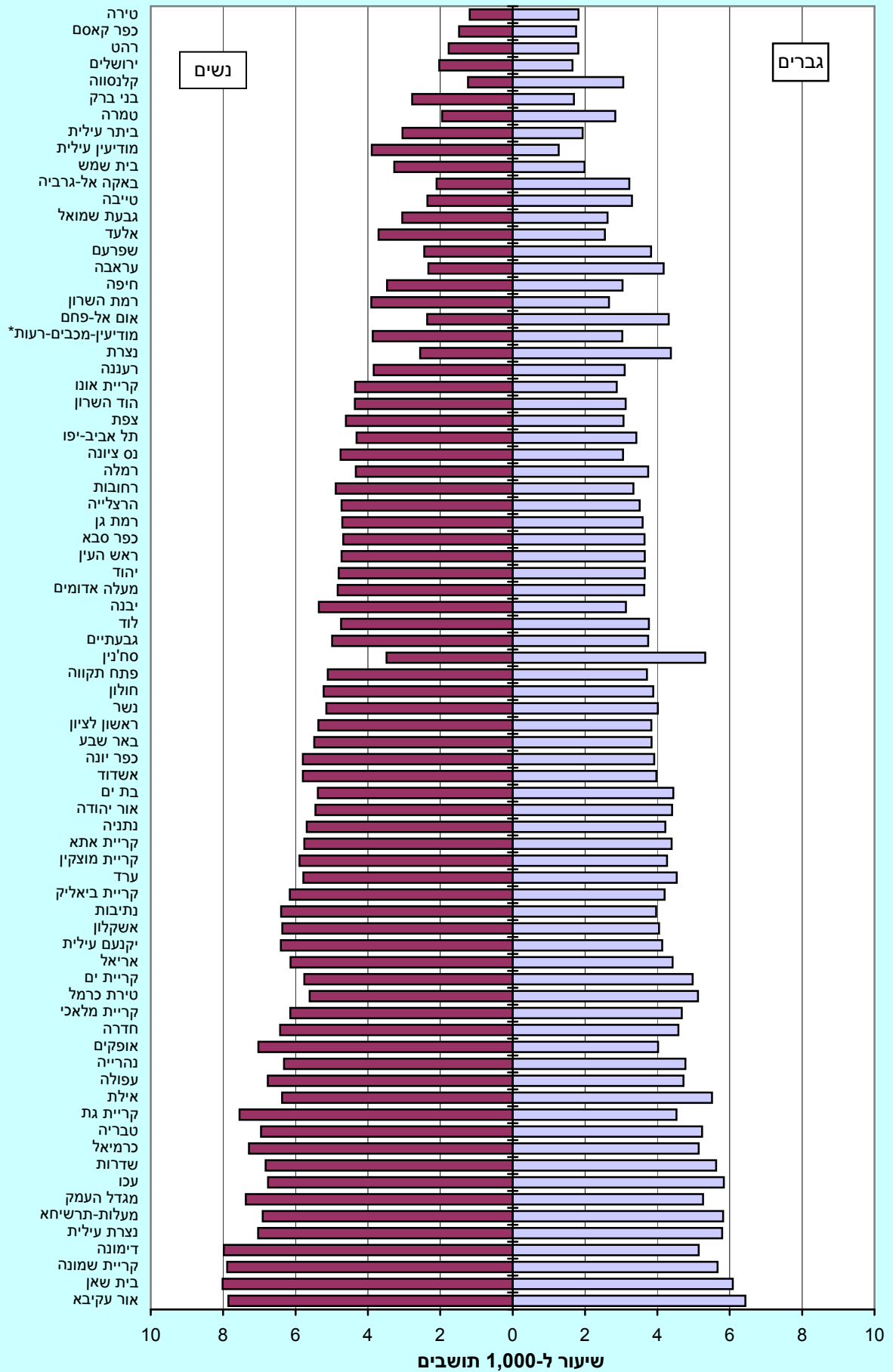

## 2. ממוצע תלמידים לכיתה, לפי דרג חינוך בעירויות 2016

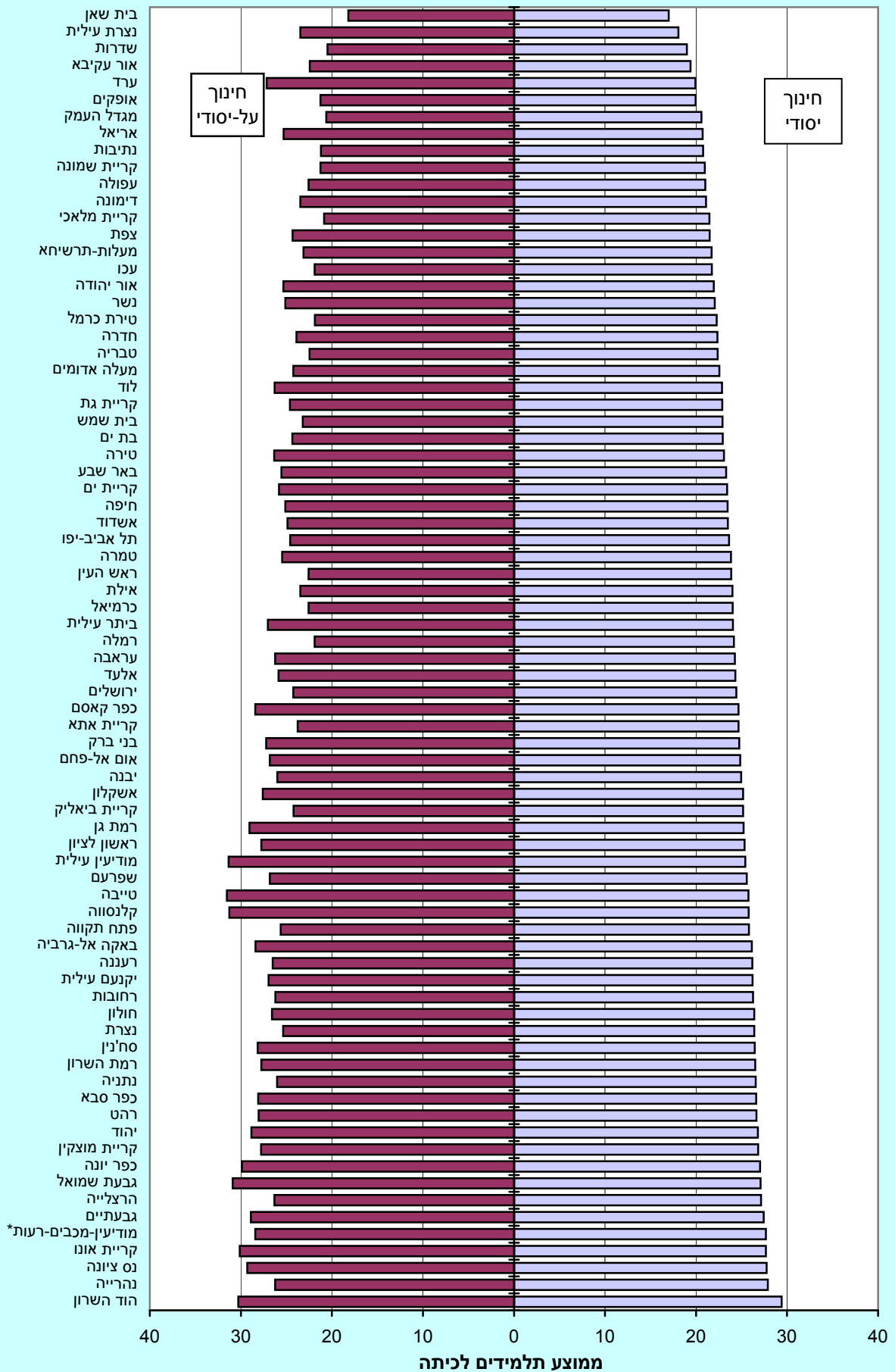

3. תאונות דרכים עם נפגעים (ת"ד) בעיריות  
2016

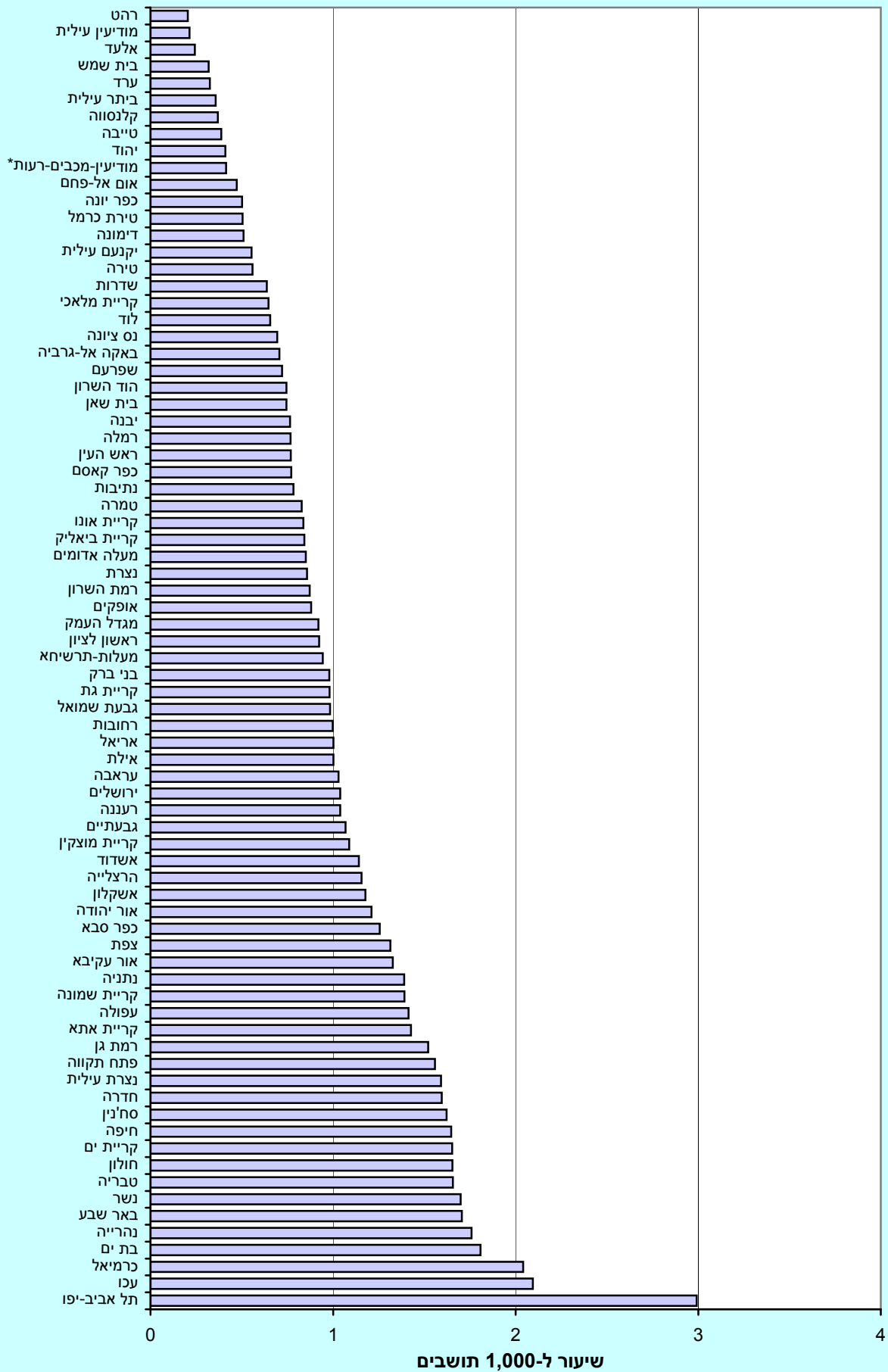

#### 4. הכנסות סופיות והוצאות בתקציב הרגיל בעיריות מדורג לפי הכנסות עצמיות 2016

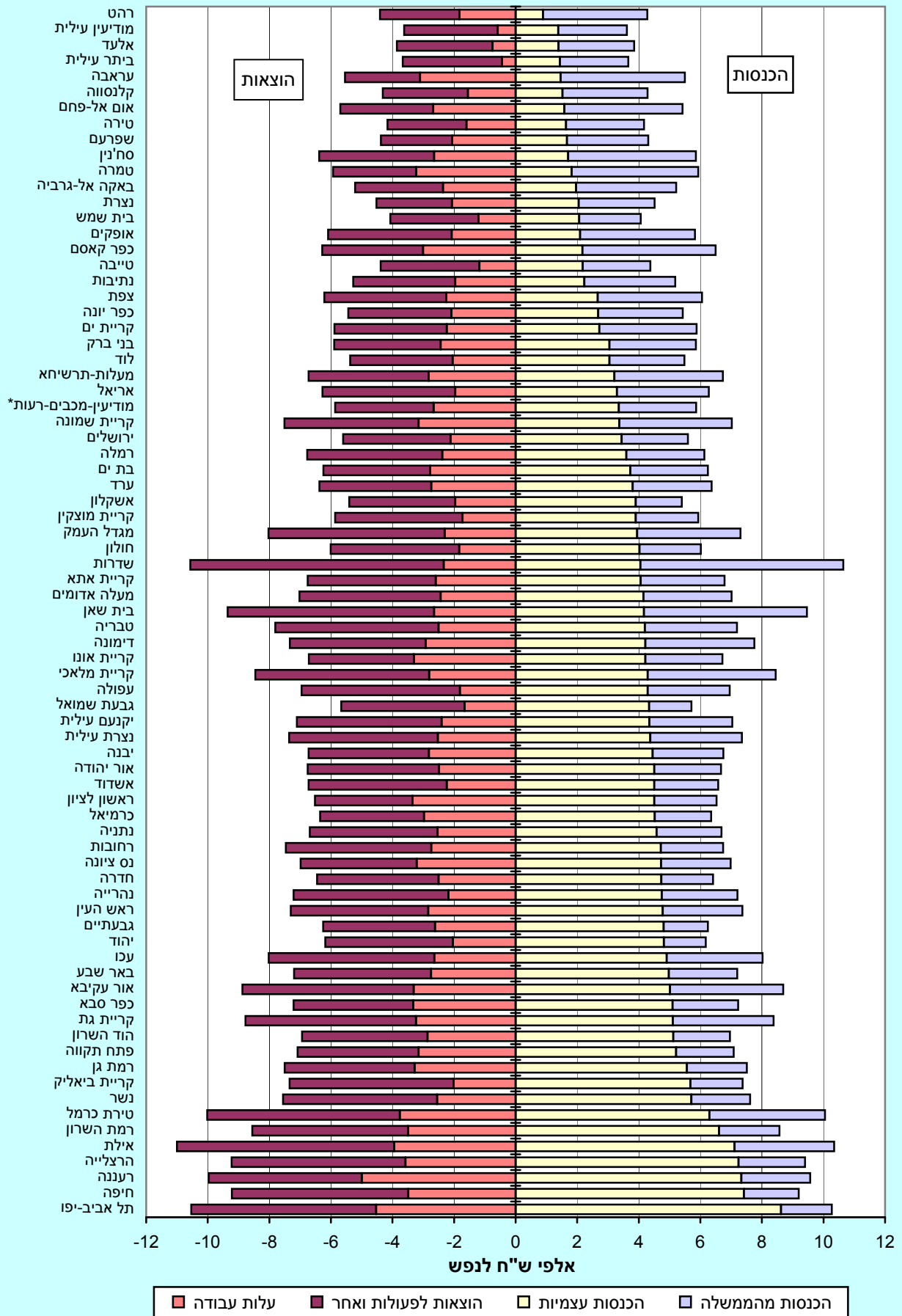

## 5. ארנונה כללית ומענק כללי לאיזון בעירויות

2016

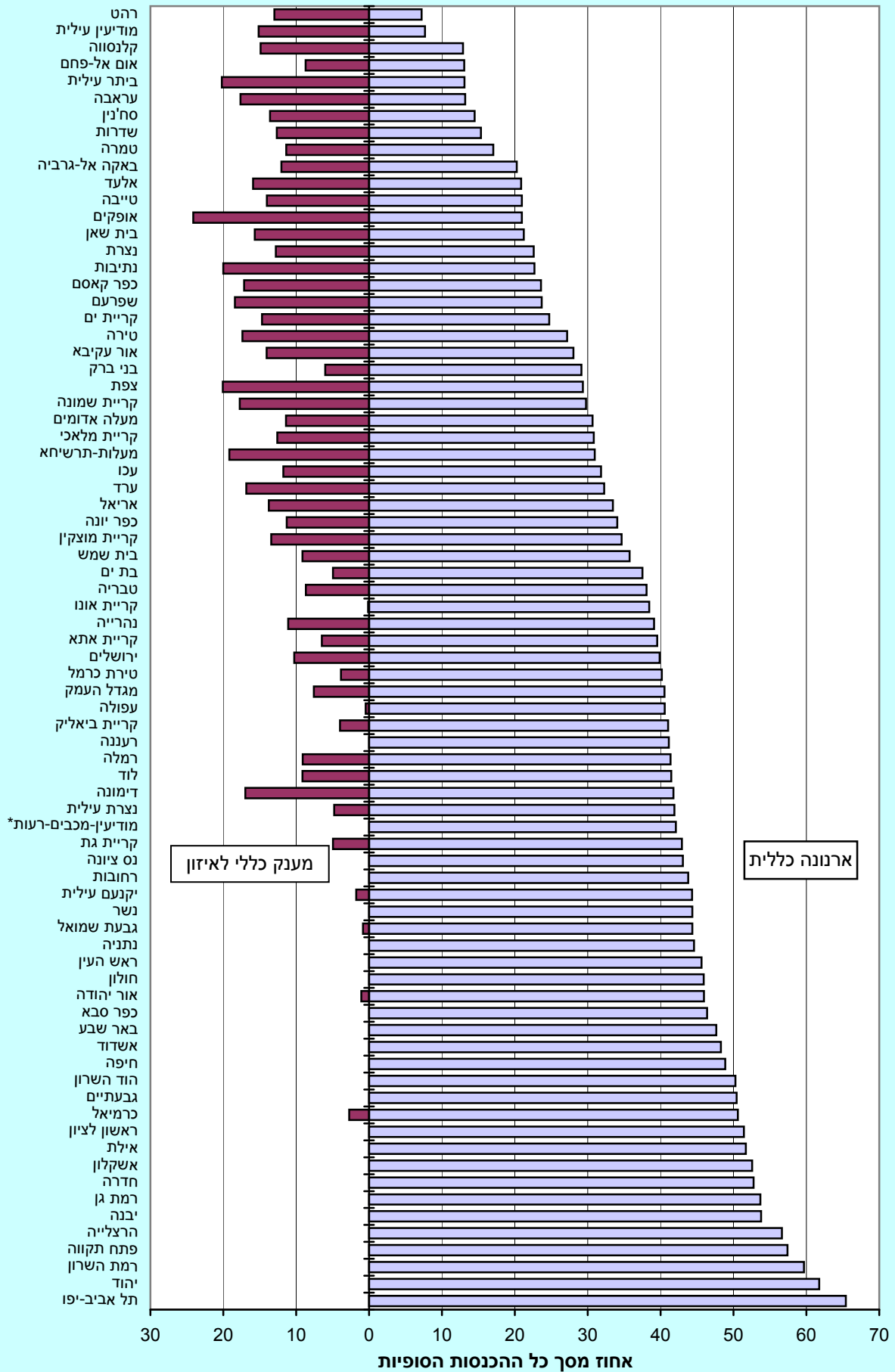

6. עודף/גירעון תקציבי מסך כל ההכנסות הסופיות בעיריות  
2016

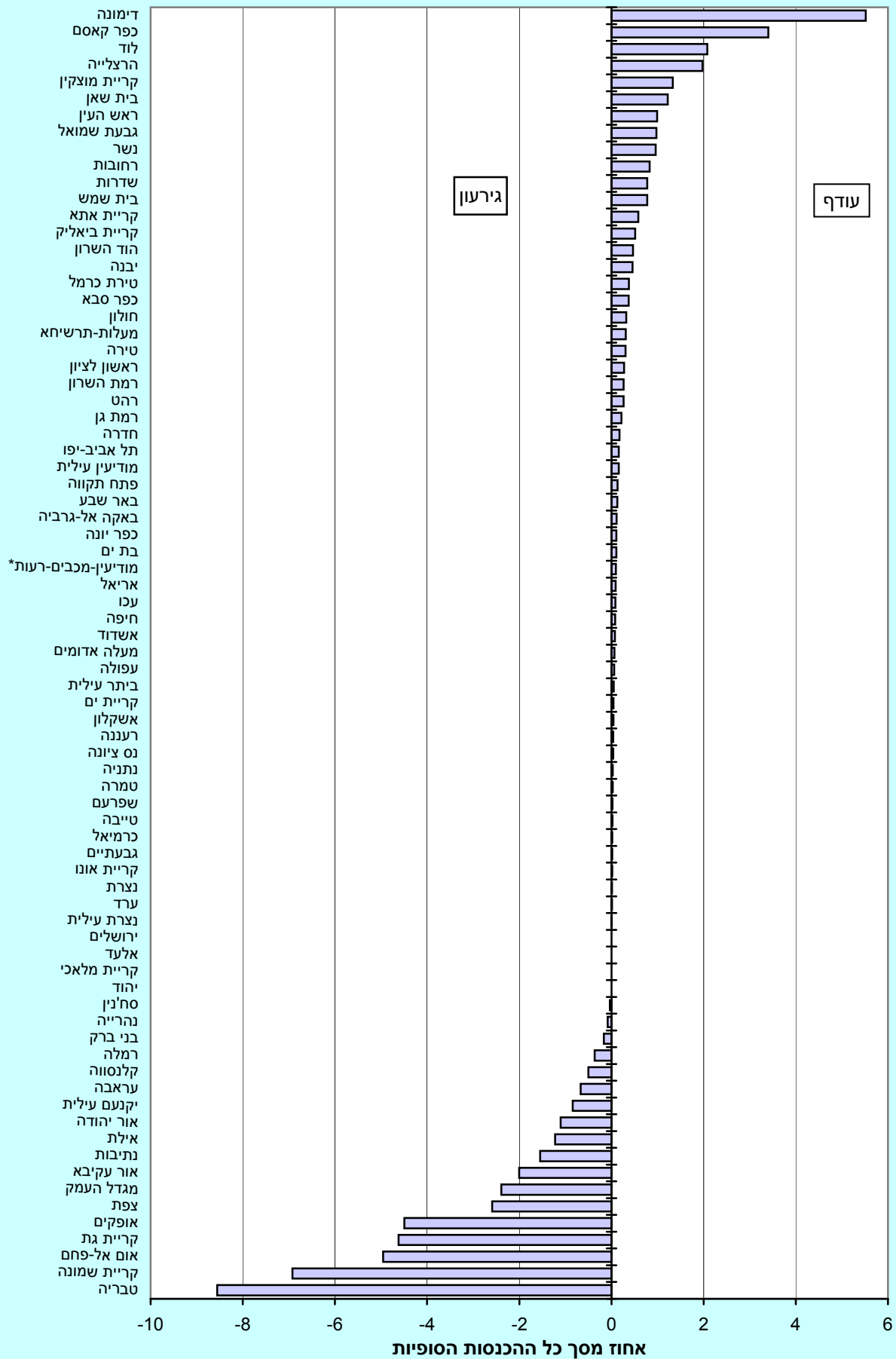

7. עודף/גירעון תקציבי בעיריות  
2016

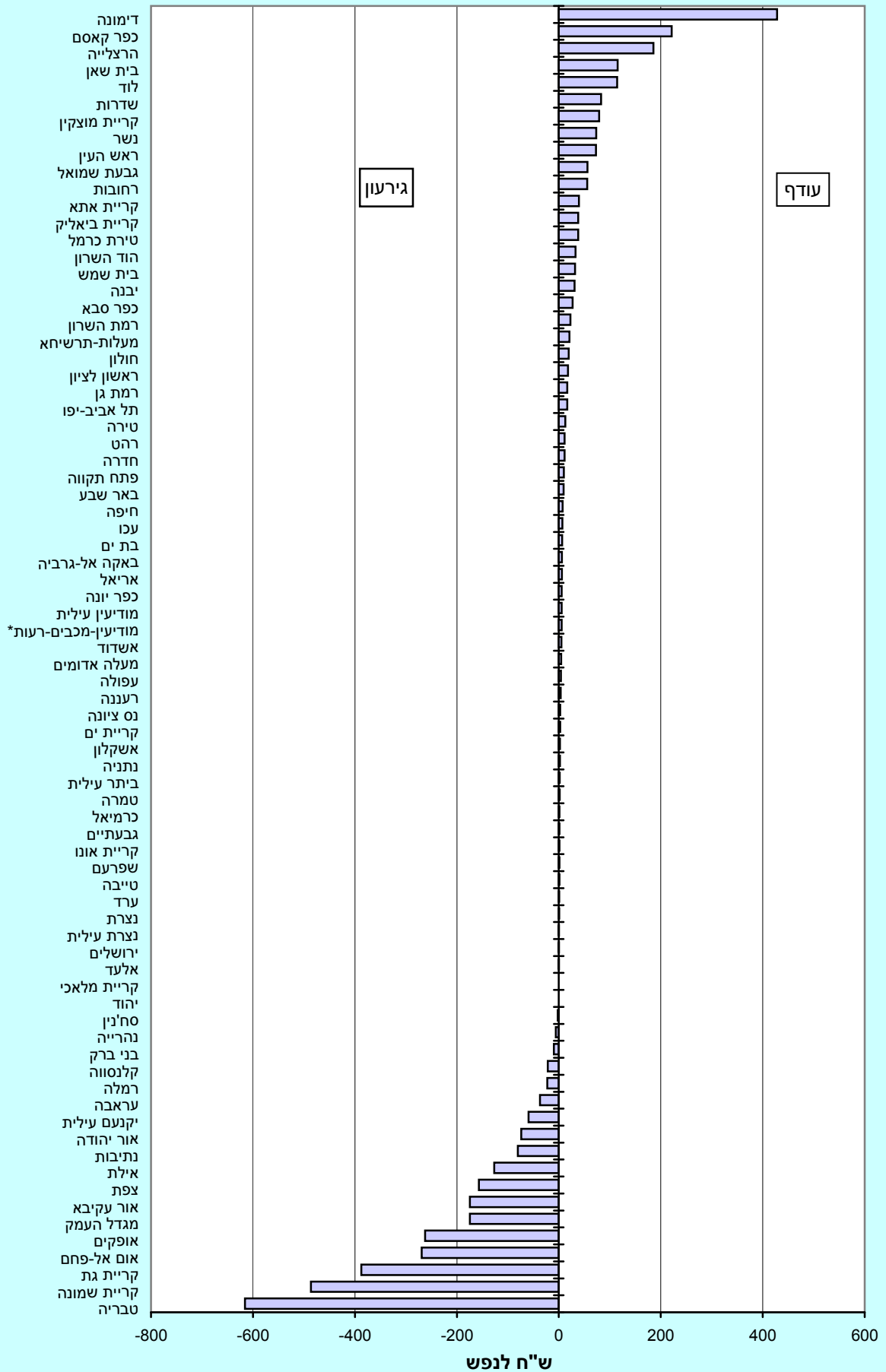

**ביצוע התקציב הרגיל של הרשויות המקומיות, 2016**  
**לפי אשכול חברתי-כלכלי ב-2013**

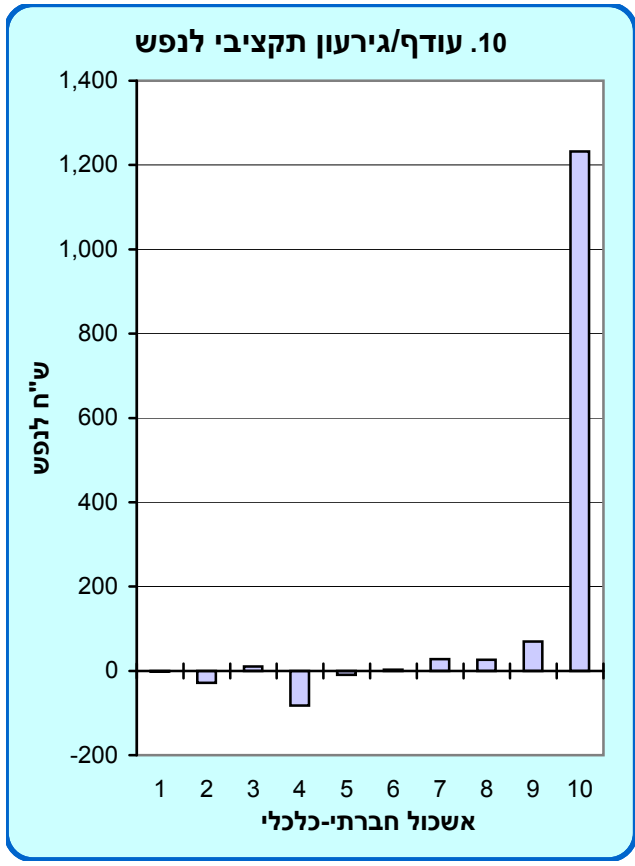
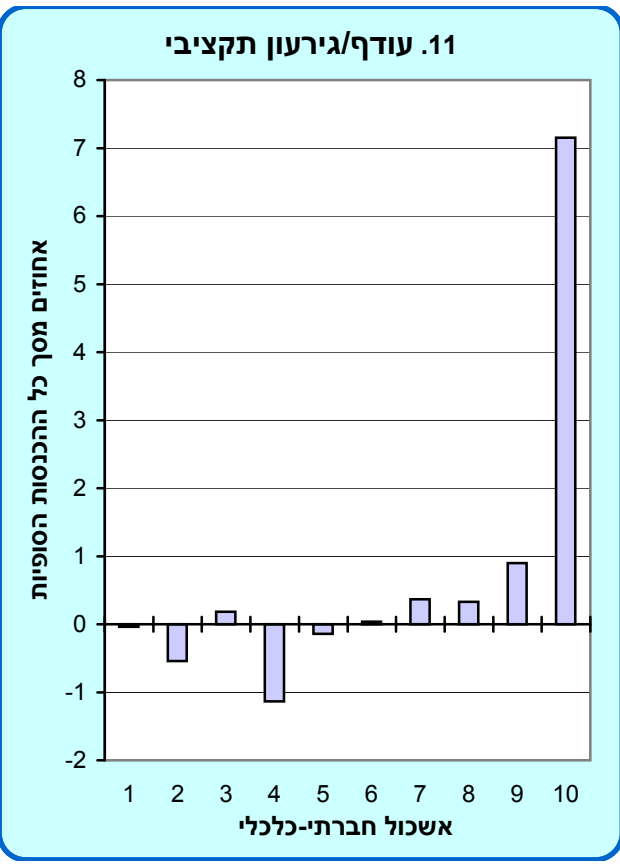
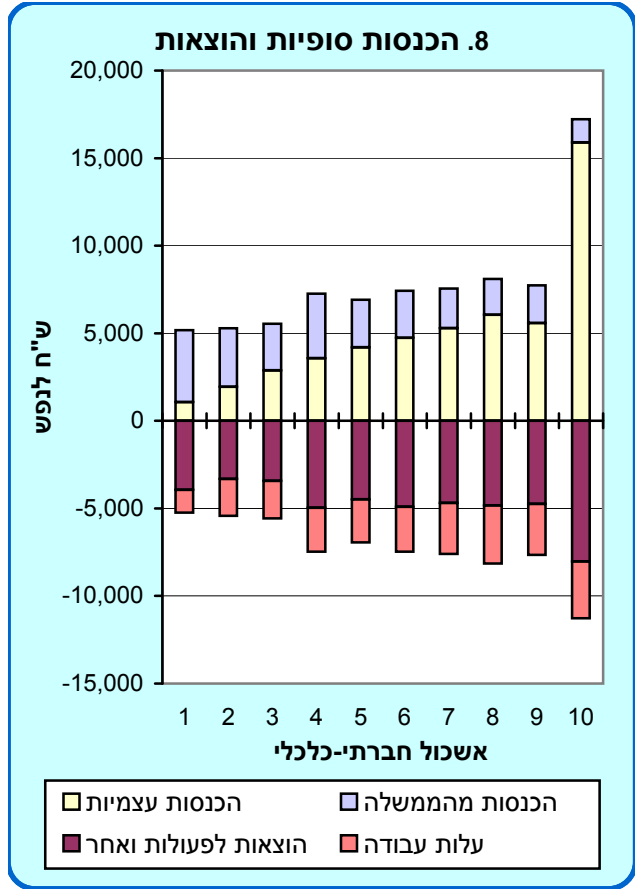
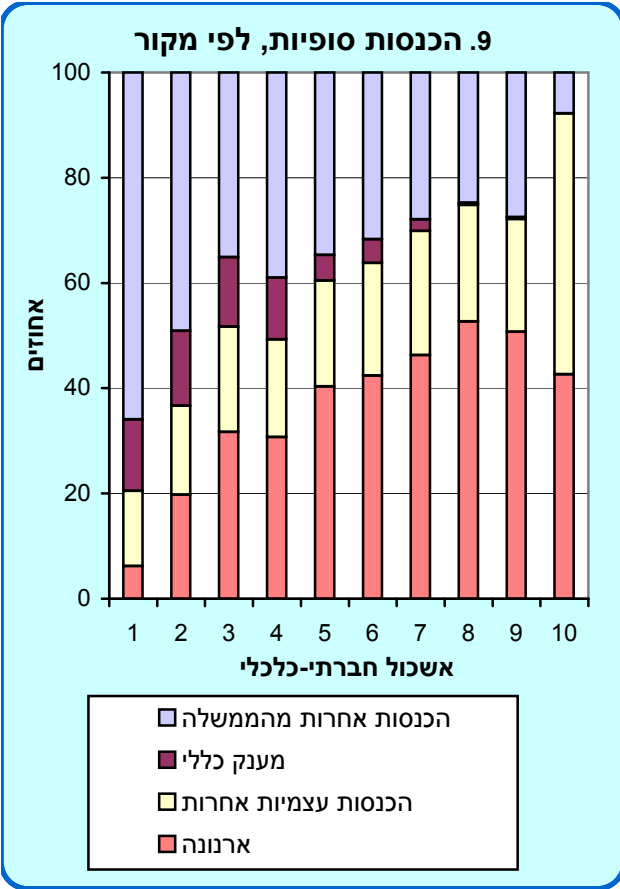

# מפה



# מדינת ישראל

## אחוז ההכנסות העצמיות

### בתקציב העיריות והמועצות המקומיות

#### 2016

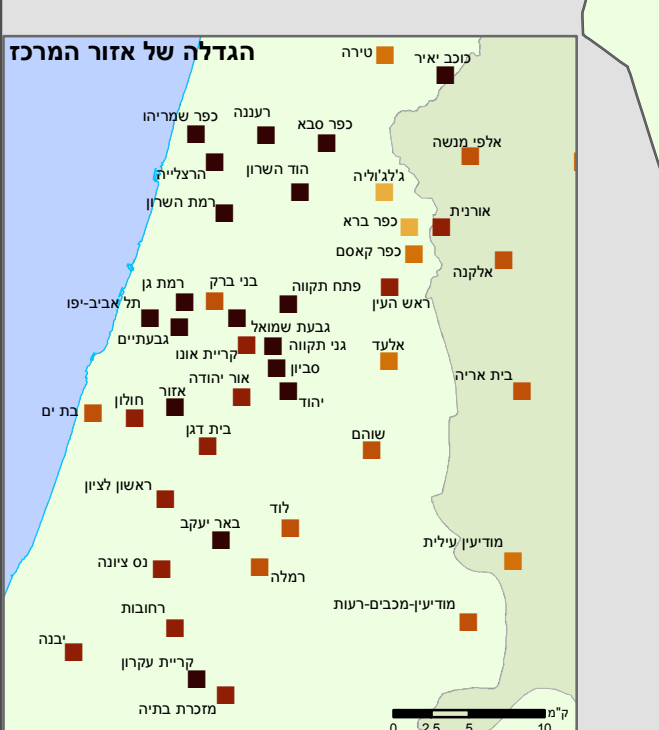
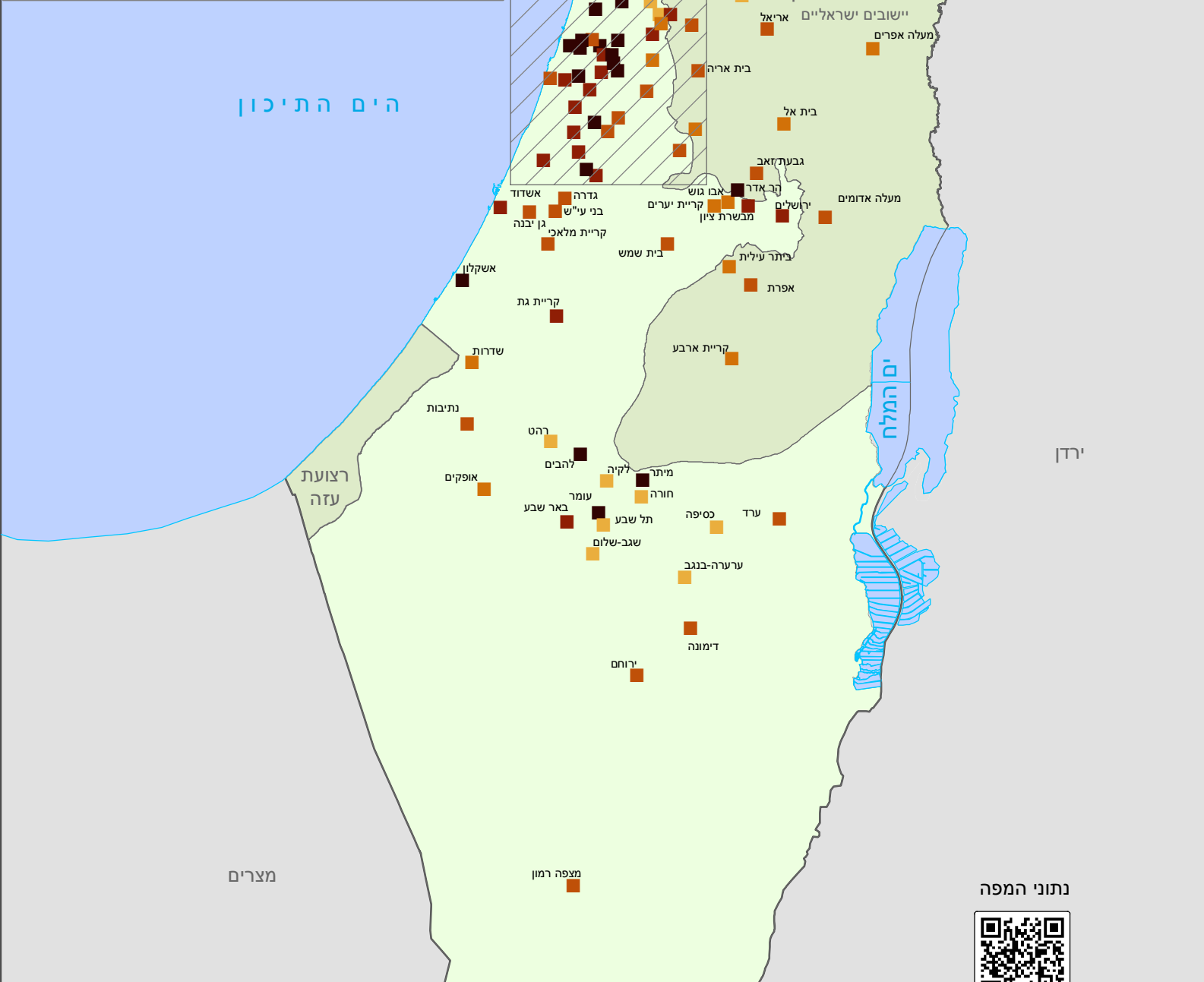
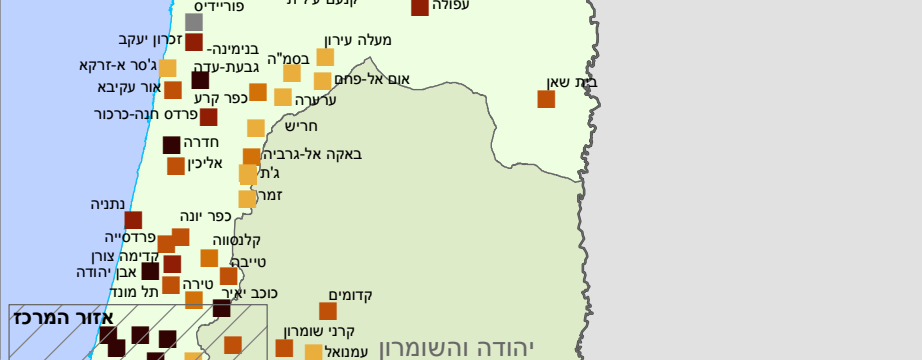
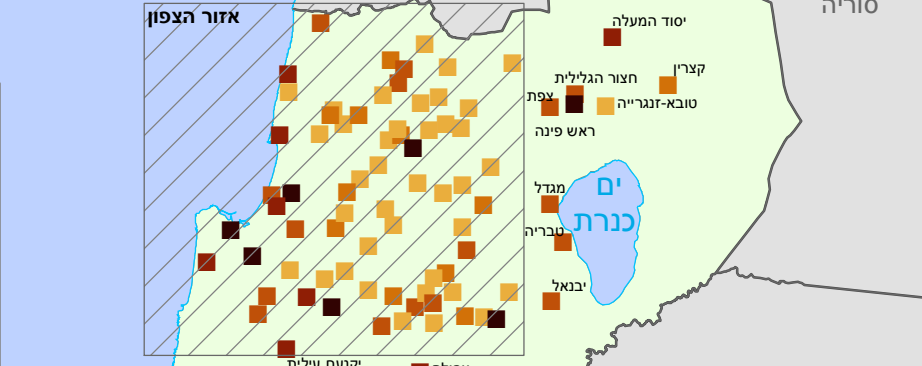
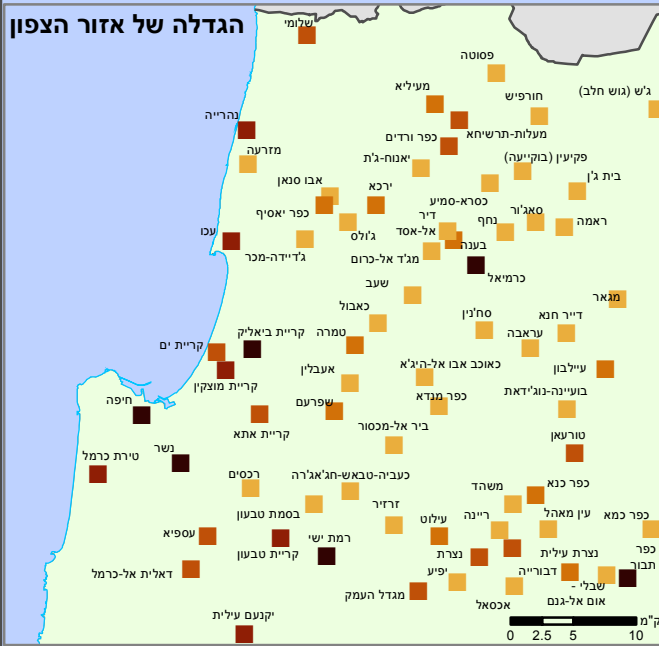

נתוני המפה



אחוז ההכנסות העצמיות  
מסך כל ההכנסות הסופיות  
בתקציב הרגיל

- עד 30.0
- 30.1-40.0
- 40.1-60.0
- 60.1-70.0
- 70.1+
- ללא נתונים

ק"מ 0 12.5 25 50  
כל הזכויות שמורות למדינת ישראל © 2018



# נספחים

## נספח א. איגודי ערים והרשויות המקומיות המאוגדות בהם, לפי שירות, 2016

השירות ושם האיגוד		הרשויות המקומיות המאוגדות באיגוד הערים
<b>כיבוי אש</b>		
1	חבל אילות	עיריות: אילת מועצה אזורית: חבל אילות
2	אזור אשקלון	עיריות: אשדוד, אשקלון, קריית גת, קריית מלאכי, שדרות מועצות אזוריות: באר טוביה, חוף אשקלון, יואב, לכיש, שער הנגב, שפיר
3	אזור באר שבע	עיריות: אופקים, באר שבע, דימונה, נתיבות, ערד, רהט מועצות מקומיות: חורה, ירוחם, כסיפה, להבים, לקיה, מיתר, מצפה רמון, עומר, ערעה-בנגב, נאות חובב (מועצה תעשייתית)(2), שגב-שלום, תל שבע מועצות אזוריות: אשכול, בני שמעון, הערבה התיכונה, מרחבים, רמת נגב, שדות נגב, תמר
4	אזור בית שמש	עיריות: בית שמש מועצות מקומיות: אבו גוש, מבשרת ציון, קריית יערים מועצות אזוריות: מטה יהודה
5	הגליל המערבי	עיריות: טמרה, כרמיאל, מעלות-תרשיחא, נהרייה, סחי'נין, עכו, שפרעם מועצות מקומיות: אבו סנאן, אעבלין, ביר אל-מכסור, בית ג'ן, בענה, ג'דידה-מכר, ג'ולס, דייר אל-אסד, דייר חנא, חורפיש, יאנוח-ג'ת, ירכא, כאבול, כאוכב אבו אל-היג'א, כסרא-סמיע, כפר ורדים, כפר יאסיף, מג'ד אל-כרום, מגדל תפן (מועצה תעשייתית), מזרעה, מעיליא, נחף, סאג'ור, עראבה, פסוטה, פקיעין (בוקיעה), ראמה, שלומי, שעב מועצות אזוריות: מטה אשר, מעלה יוסף, משגב
6	אזור הרצלייה	עיריות: הרצלייה, רמת השרון מועצות מקומיות: כפר שמריהו
7	אזור חדרה	עיריות: אום אל-פחם, אור עקיבא, באקה אל-גרביה, חדרה מועצות מקומיות: בנימינה-גבעת עדה*, בסמ"ה, ג'סר א-זרקא, ג'ת, זכרון יעקב, כפר קרע, מעלה עירון, ערעה, פורידיס, פרדס חנה-כרכור, חריש מועצות אזוריות: אלונה, חוף הכרמל, מנשה
8	אזור בת ים-חולון	עיריות: בת ים, חולון מועצות מקומיות: אזור
9	אזור חיפה	עיריות: חיפה, טירת כרמל, נשר, קריית אתא, קריית ביאליק, קריית ים, קריית מוצקין מועצות מקומיות: דאלית אל-כרמל, עספיא, קריית טבעון, רכסים מועצות אזוריות: זבולון
10	אזור טבריה	עיריות: טבריה מועצות מקומיות: יבנאל, כפר כמא, כפר תבור, מגאר, מגדל, מנחמיה, עיילבון מועצות אזוריות: הגליל התחתון, עמק הירדן
11	אזור השרון	עיריות: הוד השרון, טייבה, טירה, כפר סבא, קלנסווה, רעננה מועצות מקומיות: ג'לג'וליה, כוכב יאיר, תל מונד מועצות אזוריות: דרום השרון, לב השרון
12	אזור איילון	עיריות: לוד, מודיעין-מכבים-רעות*, רמלה מועצות מקומיות: באר יעקב, שוהם מועצות אזוריות: גזר, חבל מודיעין, עמק לוד
13	נתניה	עיריות: נתניה, כפר יונה מועצות מקומיות: אבן יהודה, אליכין, זמר, פרדסייה, קדימה-צורן מועצות אזוריות: חוף השרון, לב השרון, עמק חפר
14	אזור יזרעאל (שירותי כבאות והג"א)	עיריות: בית שאן, מגדל העמק, נצרת, נצרת עילית, עפולה מועצות מקומיות: אכסאל, בויעינה-נוג'ידאת, בסמת טבעון, דבורייה, זרזיר, טורעאן, יפיע, יקנעם עילית, כעביה-טבאש- חג'אג'רה, כפר כנא, כפר מנדא, משהד, עילוט, עין מאהל, ריינה, רמת ישי, שבלי - אום אל-גנם מועצות אזוריות: אל-בטוף, בוסתן אל-מרג', הגלבוע, מגידו, עמק המעינות, עמק יזרעאל

## נספח א. איגודי ערים והרשויות המקומיות המאוגדות בהם, לפי שירות, 2016 (המשך)

הרשויות המקומיות המאוגדות באיגוד הערים		השירות ושם האיגוד	
אלעד, יהוד, כפר קאסם, פתח תקווה, ראש העין	עיריות: מועצות מקומיות: מועצות אזוריות:	אזור פתח תקווה	15
גני תקווה, כפר ברא, סביון* דרום השרון, חבל מודיעין			
צפת, קריית שמונה	עיריות: מועצות מקומיות:	הגליל העליון המזרחי והגולן	16
בוקעתא, ג'ש (גוש חלב), חצור הגלילית, טובא-זנגרייה, יסוד המעלה, מגדל שמש, מטולה, מסעדה, ע'ג'ר, עין קנייא, קצרין, ראש פינה			
גולן, הגליל העליון, מבואות החרמון, מרום הגליל	מועצות אזוריות:		
ראשון לציון	עיריות: מועצות מקומיות: מועצות אזוריות:	אזור ראשון לציון	17
בית דגן גן רוה			
יבנה, נס ציונה, רחובות	עיריות: מועצות מקומיות: מועצות אזוריות:	אזור רחובות	18
בני ע"ש, גדרה, גן יבנה, מזכרת בתיה, קריית עקרון ברנר, גדרות, חבל יבנה, נחל שורק			
אור יהודה, בני ברק, גבעת שמואל, קריית אונו	עיריות:	אזור בני ברק	19
אריאל, ביתר עילית, מודיעין עילית, מעלה אדומים אורנית, אלפי מנשה, אלקנה, אפרת, בית אל, בית אריה, גבעת זאב, גוש עציון, הר אדר, הר חברון, מעלה אפרים, עמנואל, קדומים, קריית ארבע, קרני שומרון	עיריות: מועצות מקומיות: מועצות אזוריות:	אזור יהודה והשומרון	20
בקעת הירדן, הר חברון, מגילות ים המלח, מטה בנימין, ערבות הירדן, שומרון			

### ביוב ומים

אור יהודה, בני ברק, בת ים, גבעת שמואל, גבעתיים, חולון, פתח תקווה, קריית אונו, ראש העין, ראשון לציון, רמת גן, תל אביב-יפו	עיריות: מועצות מקומיות:	אזור דן (ביוב) - איגודן	1
גני תקווה			
חיפה, טירת כרמל, נשר, קריית אתא, קריית ביאליק, קריית ים, קריית מוצקין, שפרעם	עיריות:	אזור חיפה (ביוב)	2
שדרות שער הנגב	עיריות: מועצות אזוריות:	אזור שדרות ושער הנגב (ביוב)	3
כרמיאל	עיריות:	אזור כרמיאל (ביוב)	4
בענה, דייר אל-אסד, מג'ד אל-כרום, נחף, סאג'ור, שעב משגב	מועצות מקומיות: מועצות אזוריות:		
נס ציונה, רחובות	עיריות:	שפלת יהודה (ביוב)	5
מזכרת בתיה, קריית עקרון	מועצות מקומיות:		
טייבה, טירה כוכב יאיר	עיריות: מועצות מקומיות:	דרום השרון המזרחי (ביוב)	6
דרום השרון	מועצות אזוריות:		

### תברואה

אור יהודה, יהוד, לוד, רמלה	עיריות: מועצות מקומיות: מועצות אזוריות:	אזור אילון (ביוב, הדברת יתושים וסילוק אשפה)	1
באר יעקב, בית דגן גזר, עמק לוד			
צפת, קריית שמונה	עיריות:	אזור גליל מזרחי וגולן (פסולת מוצקה)	2
ג'ש (גוש חלב), חצור הגלילית, טובא-זנגרייה, יסוד המעלה, מטולה, קצרין, ראש פינה	מועצות מקומיות: מועצות אזוריות:		
גולן, הגליל העליון, מבואות החרמון, מרום הגליל			
גבעת שמואל, הוד השרון, כפר סבא, כפר קאסם, פתח תקווה, ראש העין	עיריות:	אזור השרון (תברואה)	3
ג'לג'וליה, גני תקווה, כפר ברא	מועצות מקומיות: מועצות אזוריות:		
דרום השרון			
בני ברק, בת ים, גבעתיים, חולון, רמת גן, תל אביב-יפו	עיריות:	אזור דן (תברואה וסילוק אשפה)	4

## נספח א. איגודי ערים והרשויות המקומיות המאוגדות בהם, לפי שירות, 2016 (המשך)

הרשויות המקומיות המאוגדות באיגוד הערים		השירות ושם האיגוד	
נתניה, רעננה מועצות מקומיות: אבן יהודה, זמר, כפר יונה, פרדסייה, קדימה-צורן, תל מונד מועצות אזוריות: חוף השרון, לב השרון, עמק חפר	עיריות: מועצות מקומיות: מועצות אזוריות:	השרון הצפוני (תברואה)	5
<b>שירות וטרינרי/בתי מטבחים</b>			
אור עקיבא, באקה אל-גרביה מועצות מקומיות: בנימינה-גבעת עדה*, ג'סר א-זרקא, ג'ת, זכרון יעקב, ערערה, פורידיס, פרדס חנה-כרכור אלונה, מנשה	עיריות: מועצות מקומיות: מועצות אזוריות:	אזור השומרון (שירות וטרינרי, בית מטבחים)	1
בני ברק, גבעת שמואל, גבעתיים, קריית אונו מועצות מקומיות: אור יהודה, אזור, גני תקווה, סביון*, שוהם מועצות אזוריות: דרום השרון	עיריות: מועצות מקומיות: מועצות אזוריות:	אזור גוש דן (שירות וטרינרי)	2
חולון, תל אביב-יפו	עיריות:	אזור תל אביב-יפו, חולון (שירות וטרינרי, בית מטבחים)	3
<b>איכות הסביבה</b>			
אשדוד מועצות מקומיות: בני ע"ש, גדרה, גן יבנה מועצות אזוריות: ברנר, גדרות, חבל יבנה, נחל שורק	עיריות: מועצות מקומיות: מועצות אזוריות:	אשדוד-יבנה	1
אשקלון, קריית גת, קריית מלאכי, שדרות באר טוביה, חוף אשקלון, יואב, לכיש, שער נגב, שפיר	עיריות: מועצות אזוריות:	נפת אשקלון	2
כרמיאל, מעלות-תרשיחא, נהרייה, עכו מועצות מקומיות: אבו סנאן, ג'ולס, יאנוח-ג'ת, כפר ורדים, כפר יאסיף, מגדל תפן (מועצה תעשייתית), מזרעה, מעיליא, שלומי מועצות אזוריות: מטה אשר, מעלה יוסף, משגב	עיריות: מועצות מקומיות: מועצות אזוריות:	הגליל המערבי	3
אור עקיבא, באקה אל-גרביה, חדרה, נתניה מועצות מקומיות: אליכין, בנימינה-גבעת עדה*, ג'סר א-זרקא, ג'ת, זכרון יעקב, כפר יונה, פורידיס, פרדס חנה-כרכור, פרדסייה מועצות אזוריות: אלונה, חוף הכרמל, מגידו, מנשה, עמק חפר	עיריות: מועצות מקומיות: מועצות אזוריות:	שרון-כרמל(1)	4
חיפה, נשר, קריית אתא, קריית ביאליק, קריית ים, קריית מוצקין מועצות מקומיות: קריית טבעון, רכסים מועצה אזורית: זבולון	עיריות: מועצות מקומיות: מועצה אזורית:	כוללני אזור חיפה	5
אריאל, מודיעין עילית מועצות מקומיות: אורנית, אלפי מנשה, אלקנה, בית אל, בית אריה, גבעת זאב, מעלה אפרים, עמנואל, קדומים, קרני שומרון מועצות אזוריות: מטה בנימין, ערבות הירדן, שומרון	עיריות: מועצות מקומיות: מועצות אזוריות:	אזור השומרון	6
ביתר עילית, מעלה אדומים מועצות מקומיות: אפרת, הר אדר, קריית ארבע מועצות אזוריות: גוש עציון, הר חברון, מגילות ים המלח	עיריות: מועצות מקומיות: מועצות אזוריות:	אזור יהודה	7
סח'ין מועצות מקומיות: בועיינה-נוג'ידאת, דייר-חנה, כאוכב אבו אל-היג'א, עיילבון, עראבה	עיריות: מועצות מקומיות:	אזור אגן בית נטופה	8
יבנה, נס ציונה, רחובות מועצות מקומיות: מזכרת בתיה, קריית עקרון מועצות אזוריות: גן רוזה	עיריות: מועצות מקומיות: מועצות אזוריות:	דרום יהודה	9
טירה, כפר קאסם מועצות מקומיות: גלג'וליה, כפר ברא, קלנסווה	עיריות: מועצות מקומיות:	אזור המשולש הדרומי	10

## נספח א. איגודי ערים והרשויות המקומיות המאוגדות בהם, לפי שירות, 2016 (המשך)

השירות ושם האיגוד		הרשויות המקומיות המאוגדות באיגוד הערים
<b>חינוך</b>		
1	אזור גדרה-גדרות-מזכרת בתיה (חינוך על-יסודי)	מועצות מקומיות: בני עי"ש, גדרה, גן יבנה, מזכרת בתיה מועצה אזורית: גדרות
2	אזור רמלה-לוד (חינוך על-יסודי)	עיריות: לוד, רמלה
3	אזור השומרון (חינוך על-יסודי)	מועצות מקומיות: בנימינה-גבעת עדה*, זכרון יעקב, פרדס חנה-כרכור מועצות אזוריות: אלונה
4	אזור חיפה (חינוך מיוחד)	עיריות: חיפה, טירת כרמל, נשר, קריית ביאליק, קריית ים, קריית מוצקין מועצות מקומיות: קריית טבעון, רכסים
<b>בריאות</b>		
1	אזור הגליל המערבי (בתי חולים)	עיריות: כרמיאל, מעלות-תרשיחא, נהרייה, עכו מועצות מקומיות: אבו סנאן, בועיינה-נוג'ידאת, בית ג'ן, בענה, גד'יידה-מכר, ג'ולס, דייר אל-אסד, חורפיש, יאנוח-ג'ת, ירכא, כסרא-סמיע, כפר יאסיף, מג'ד אל-כרום, מגדל תפן (מועצה תעשייתית), מעיליא, פסוטה, פקיעין (בוקייעה), ראמה, שלומי מועצות אזוריות: מטה אשר, מעלה יוסף

\* שם זמני.

- (1) שינוי שם איגוד ערים: "תחנת כוח חדרה" שונה ל"שרון-כרמל".  
 (2) שינוי שם מועצה מקומית תעשייתית: "רמת חובב" שונה ל"נאות חובב".

## נספח ב. ועדות תכנון ובנייה, 2016

הרשויות המקומיות המקבלות את שירותי הוועדה			שם הוועדה	סמל הוועדה
מועצות מקומיות	מועצות אזוריות	עיריות		
		ירושלים	ירושלים	101
		בית שמש	בית שמש	102
	מטה יהודה		מטה יהודה	151
אבו גוש, מבשרת ציון, קריית יערים			הראל	152
מזרעה	מטה אשר		חבל אשר	201
	עמק המעיינות		עמק המעיינות	202
		בית שאן	בית שאן	203
		הגלבע	הגלבע	204
		משגב	משגב	205
		הגליל התחתון	הגליל התחתון	206
		טבריה	טבריה	207
		כרמיאל	כרמיאל	208
	מרום הגליל		מרום הגליל	209
		נהרייה	נהרייה	210
		נצרת	נצרת	211
		נצרת עילית	נצרת עילית	212
		עכו	עכו	213
		עמק הירדן	עמק הירדן	214
		עפולה	עפולה	215
		צפת	צפת	216
		קריית שמונה	קריית שמונה	217
	גולן		גולן	219
קצרין			קצרין	220
		מגדל העמק	מגדל העמק	221
		יקנעם עילית	יקנעם עילית	222
		מעלות תרשיחא	מעלות תרשיחא	223
אל-בטוף, בוסתן	בועיינה-נוג'ידאת, דבורייה, טורעאן, יבנאל, כפר כמא, כפר תבור, מגאר, מגדל, עיילבון, שבלי - אום אל-גנם	אל-מרג'	הגליל המזרחי	251
אבו סנאן, ג'דידה-מכר, ג'ולס, ירכא, כפר יאסיף			הגליל המרכזי	252
		הגליל העליון, מבואות החרמון	הגליל העליון	253
זרזיר, כעביה-טבאש-חג'אג'רה		מגידו, עמק יזרעאל	יזרעאלים	254
יאנוח-ג'ת, כסרא-סמיע, כפר ורדים, מגדל תפן (תעשייתית), שלומי		מעלה יוסף	מעלה הגליל	255
בוקעאתא, מג'דל שמס, מסעדה, ע'ג'ר, עין קנייא			מעלה חרמון	256
אכסאל, בסמת טבעון, יפיע, כפר כנא, משהד, עילוט, עין מאהל, ריינה, רמת ישי			מבוא העמקים	257
בית ג'ן, ג'ש (גוש חלב), חורפיש, מעיליא, פסוטה, פקיעין (בוקיעה)			מעלה נפתלי	258
חצור הגלילית, טובא-זנגרייה, יסוד המעלה, מטולה, ראש פינה			אצבע הגליל	259
בענה, דייר אל-אסד, מג'ד אל-כרום, נחף, סאג'ור, ראמה			בקעת בית הכרם	260

## נספח ב. ועדות תכנון ובנייה, 2016 (המשך)

הרשויות המקומיות המקבלות את שירותי הוועדה			שם הוועדה	סמל הוועדה
מועצות מקומיות	מועצות אזוריות	עיריות		
אעבלין, ביר אל-מכסור, כאוכב אבו אל-היג'א, כפר מנדא		שפרעם	גבעת אלונים	261
דייר חנא, עראבה		סח'נין	לב הגליל	262
כאבול, שעב		טמרה	שפלת הגליל	263
	זבולון		זבולון	301
		חדרה	חדרה	302
	חוף הכרמל		חוף הכרמל	303
		חיפה	חיפה	304
		קריית אתא	קריית אתא	305
קריית טבעון			קריית טבעון	306
חריש			חריש	307
פרדס חנה-כרכור			פרדס חנה-כרכור	308
	אלונה, מנשה		מנשה-אלונה	351
		קריית ביאליק, קריית ים, קריית מוצקין	קריות	352
בנימינה-גבעת עדה*, ג'סר א-זרקא, זכרון יעקב, פוריידים		אור עקיבא	שומרון	353
בסמ"ה, ג'ת, כפר קרע, מעלה עירון, ערערה		אום אל-פחם, באקה אל-גרביה	עירון	354
רכסים		טירת כרמל, נשר	מורדות הכרמל	355
דאלית אל-כרמל, עספיא			רכס הכרמל	356
	חוף השרון		חוף השרון	401
		טייבה	טייבה	402
		טירה	טירה	403
		יבנה	יבנה	404
		כפר סבא	כפר סבא	405
		לוד	לוד	406
		נס ציונה	נס ציונה	407
		נתניה	נתניה	408
	עמק חפר		עמק חפר	409
		פתח תקווה	פתח תקווה	410
		יהוד	יהוד-נווה אפרים	411
	לב השרון		לב השרון	412
		ראשון לציון	ראשון לציון	413
		רחובות	רחובות	414
		רמלה	רמלה	415
		רעננה	רעננה	416
	דרום השרון		דרום השרון	417
		ראש העין	ראש העין	418
		מודיעין-מכבים-רעות*	מודיעין-מכבים-רעות*	420
שוהם			שוהם	421
		אלעד	אלעד	422
		הוד השרון	הוד השרון	423
	חבל מודיעין		חבל מודיעין	424
	עמק לוד		עמק לוד	425

## נספח ב. ועדות תכנון ובנייה, 2016 (המשך)

הרשויות המקומיות המקבלות את שירותי הוועדה			שם הוועדה	סמל הוועדה
מועצות מקומיות	מועצות אזוריות	עיריות		
	גזר		גזר	426
		גבעת שמואל	גבעת שמואל	427
	גלג'וליה, כפר ברא	כפר קאסם	קסם	451
	בני עי"ש, גדרה, גן יבנה, מזכרת בתיה, קריית עקרון		זמורה	453
	באר יעקב, בית דגן, גני תקווה, כוכב יאיר, סביון*		מצפה אפק	455
		ברנר, גדרות, גן רווה, חבל יבנה, נחל שורק	שורקות	456
	אבן יהודה, אליכין, כפר יונה, פרדסייה, קדימה-צורן, תל מונד		שרונים	457
	זמר	קלנסווה	מזרח השרון	458
		בני ברק	בני ברק	501
		בת ים	בת ים	502
		גבעתיים	גבעתיים	503
	כפר שמריהו	הרצלייה	הרצלייה	504
		חולון	חולון	505
		רמת גן	רמת גן	506
		תל אביב-יפו	תל אביב-יפו	507
		קריית אונו	קריית אונו	508
	אזור	אור יהודה	אור יהודה-אזור	552
		רמת השרון	רמת השרון	553
	חוף השרון (חלק שטח גליל ים)			
		אופקים	אופקים	601
		אילת	אילת	602
		אשדוד	אשדוד	603
		אשקלון	אשקלון	604
		באר שבע	באר שבע	605
		קריית גת	קריית גת	606
		דימונה	דימונה	607
		חבל אילות	חבל אילות	608
		נתיבות	נתיבות	609
		ערד	ערד	610
		שדרות	שדרות	611
	ירוחם		ירוחם	612
	מצפה רמון		מצפה רמון	613
	עומר		עומר	614
	מיתר		מיתר	615
	באר טוביה		באר טוביה	616
		קריית מלאכי	קריית מלאכי	617
		רהט	רהט	618
	להבים		להבים	619
	רמת נגב		רמת נגב	620
	רמת חובב (תעשייתית)		רמת חובב	621
		אל קסום, נווה מדבר	אבו בסמה	624
		בני שמעון	בני שמעון	625

## נספח ב. ועדות תכנון ובנייה, 2016 (המשך)

הרשויות המקומיות המקבלות את שירותי הוועדה			שם הוועדה	סמל הוועדה
מועצות מקומיות	מועצות אזוריות	עיריות		
	שפיר		שפיר	631
	יואב		יואב	632
	חוף אשקלון		חוף אשקלון	633
	לכיש		לכיש	634
	אשכול, מרחבים, שדות נגב, שער הנגב		נגב מערבי	651
חורה, כסיפה, לקיה, ערערה-בנגב, שגב-שלום, תל שבע			נגב מזרחי	652
	תמר		תמר	656
	הערבה התיכונה		הערבה התיכונה	657
		אריאל	אריאל	701
אלקנה			אלקנה	702
אלפי מנשה			אלפי מנשה	703
אפרתה			אפרתה	704
גבעת זאב			גבעת זאב	705
		מעלה אדומים	מעלה אדומים	706
מעלה אפרים			מעלה אפרים	707
עמנואל			עמנואל	708
קריית ארבע			קריית ארבע	709
קדומים	שומרון		שומרון	710
בית אל	מטה בנימין		מטה בנימין	711
	ערבות הירדן		ערבות הירדן	712
	מגילות ים המלח		מגילות	713
	גוש עציון		גוש עציון	714
	הר חברון		הר חברון	715
		ביתר עילית	ביתר עילית	716
קרני שומרון			קרני שומרון	717
אורנית			אורנית	718
בית אריה			בית אריה	719
הר אדר			הר אדר	720
		מודיעין עילית	מודיעין עילית	730

\* שמות זמניים של רשויות מאוחדות.

**נספח ג. מפתח יישובים במועצות אזוריות, לפי סדר אלף-ביתי, 2016**

יישובים במועצה האזורית			מועצה אזורית	
צורת יישוב(1)	סמל יישוב	שם יישוב	סמל	שם וכתובת מרכז המועצה
יישוב לא-יהודי 2,000–4,999 תושבים	1358	אום בטין	<b>69</b>	<b>אל קסום</b> שד' שזר 31, בית השקמה באר שבע 8440802
יישוב לא-יהודי 2,000–4,999 תושבים	1359	אל סייד		
יישוב כפרי אחר, לא-יהודי	1349	דריג'את		
יישוב כפרי אחר, לא-יהודי	1367	כחלה		
יישוב כפרי אחר, לא-יהודי	1360	מולדה*		
יישוב כפרי אחר, לא-יהודי	1343	מכחול		
יישוב כפרי אחר, לא-יהודי	1346	תראבין א-צאנע (יישוב)		
יישוב כפרי אחר, לא-יהודי	0993	חמאם	<b>65</b>	<b>אל-בטוף</b> ת"ד 1054 נצרת עלית 1711001
יישוב לא-יהודי 2,000–4,999 תושבים	0528	עוזייר		
יישוב כפרי אחר, לא-יהודי	0539	רומאנה		
יישוב כפרי אחר, לא-יהודי	0997	רומת הייב		
מושב (לרבות כפרי שיתופי)	0679	אביאל	<b>45</b>	<b>אלונה</b> מושב עמיקם ד"ר מנשה 3783000
מושב (לרבות כפרי שיתופי)	0360	גבעת ניל"י		
מושב (לרבות כפרי שיתופי)	0773	עמיקם		
יישוב קהילתי	1311	אבשלום	<b>38</b>	<b>אשכול</b> ד"ר נגב 85465 צומת מגן
מושב (לרבות כפרי שיתופי)	1046	אוהד		
קיבוץ	0403	אורים		
קיבוץ	0399	בארי		
מושב (לרבות כפרי שיתופי)	1363	בני נצרים		
קיבוץ	0352	גבולות		
מושב (לרבות כפרי שיתופי)	1241	דקל		
קיבוץ	1239	חולית		
מושב (לרבות כפרי שיתופי)	1232	יבול		
מושב (לרבות כפרי שיתופי)	0916	ישע		
מושב (לרבות כפרי שיתופי)	1227	יתד		
קיבוץ	0840	כיסופים		
קיבוץ	1085	כרם שלום		
מושב (לרבות כפרי שיתופי)	0829	מבטחים		
קיבוץ	0695	מגן		
מושב (לרבות כפרי שיתופי)	1366	נווה		
קיבוץ	0402	ניר יצחק		
קיבוץ	0069	ניר עוז		
קיבוץ	0602	נירים		
קיבוץ	1238	סופה		
מושב (לרבות כפרי שיתופי)	1240	עין הבשור		
קיבוץ	0676	עין השלושה		
מושב (לרבות כפרי שיתופי)	0318	עמיעוז		
מושב (לרבות כפרי שיתופי)	1231	פרי גן		
קיבוץ	0413	צאלים		
יישוב כפרי אחר, יהודי	1136	צוחר		
קיבוץ	0713	רעים		
מושב (לרבות כפרי שיתופי)	1058	שדה ניצן		
מושב (לרבות כפרי שיתופי)	1223	שדי אברהם		
יישוב קהילתי	1364	שלומית		
מושב (לרבות כפרי שיתופי)	1051	תלמי אליהו		
מושב (לרבות כפרי שיתופי)	1237	תלמי יוסף		
מושב (לרבות כפרי שיתופי)	0819	אביגדור	<b>33</b>	<b>באר טוביה</b> רחוב ניר 1 אזור תעשייה באר טוביה ת.ד. 1012 8310902 דואר קריית מלאכי
מושב (לרבות כפרי שיתופי)	2012	אורות		
יישוב כפרי אחר, יהודי	1157	אחוזה		
מושב (לרבות כפרי שיתופי)	0772	אמונים		
מושב (לרבות כפרי שיתופי)	0155	באר טוביה		
מושב (לרבות כפרי שיתופי)	0234	ביצרון		
מושב (לרבות כפרי שיתופי)	0756	בית עזרא		
מושב (לרבות כפרי שיתופי)	0793	גבעתי		
מושב (לרבות כפרי שיתופי)	0700	חצב		
קיבוץ	0406	חצור-אשדוד		
מושב (לרבות כפרי שיתופי)	2011	ינון		
יישוב מוסדי, יהודי	2006	כנות		
מושב (לרבות כפרי שיתופי)	0690	כפר אחים		
מושב (לרבות כפרי שיתופי)	0320	כפר ורבורג		
מושב (לרבות כפרי שיתופי)	0827	נווה מבטח		
מושב (לרבות כפרי שיתופי)	0553	ניר בנים		

**נספח ג. מפתח יישובים במועצות אזוריות, לפי סדר אלף-ביתי, 2016 (המשך)**

יישובים במועצה האזורית			מועצה אזורית	
צורת יישוב(1)	סמל יישוב	שם יישוב	סמל	שם וכתובת מרכז המועצה
יישוב כפרי אחר, יהודי	1149	עזר	<b>33</b>	<b>באר טוביה (המשך)</b> רחוב ניר 1 אזור תעשייה באר טוביה ת.ד. 1012 8310902 דואר קריית מלאכי
מושב (לרבות כפרי שיתופי)	0817	עזריקם		
מושב (לרבות כפרי שיתופי)	0593	ערוגות		
מושב (לרבות כפרי שיתופי)	0739	שדה עוזיהו		
מושב (לרבות כפרי שיתופי)	0763	שתולים		
מושב שיתופי	0163	תימורים		
מושב (לרבות כפרי שיתופי)	0727	תלמי יחיאל		
יישוב כפרי אחר, לא-יהודי	0475	דחי	<b>66</b>	<b>בוסתן אל-מרג'</b> ת"ד 1072 נצרת עילית 1711001
יישוב לא-יהודי 2,000-4,999 תושבים	0512	כפר מצר		
יישוב כפרי אחר, לא-יהודי	0523	ניין		
יישוב לא-יהודי 2,000-4,999 תושבים	0526	סולם		
קיבוץ	0598	בית קמה	<b>41</b>	<b>בני שמעון</b> ד"נ הנגב צומת בית קמה 8532400
מושב (לרבות כפרי שיתופי)	2060	ברוש		
יישוב קהילתי	1344	גבעות בר		
קיבוץ	0849	דבירה		
קיבוץ	0397	חצרים		
קיבוץ	1198	כרמים		
קיבוץ	2023	להב		
קיבוץ	0395	משמר הנגב		
מושב (לרבות כפרי שיתופי)	0396	נבטים		
יישוב קהילתי	3777	סנסנה		
קיבוץ	0394	שובל		
קיבוץ	1265	שומר'יה		
מושב (לרבות כפרי שיתופי)	2062	תאשור		
מושב (לרבות כפרי שיתופי)	2061	תדהר		
מושב (לרבות כפרי שיתופי)	0562	בית אלעזרי	<b>28</b>	דואר גבעת ברנר 6094800
מושב (לרבות כפרי שיתופי)	0685	בניה		
קיבוץ 2,000-4,999 תושבים	0147	גבעת ברנר		
יישוב כפרי אחר, יהודי	0196	גיבתון		
קיבוץ	0144	גן שלמה		
מושב (לרבות כפרי שיתופי)	0615	קדרון	<b>32</b>	<b>גדרות</b> עשרת דואר עשרת 7685800
מושב (לרבות כפרי שיתופי)	1072	גן הדרום		
מושב (לרבות כפרי שיתופי)	0857	כפר אביב		
מושב (לרבות כפרי שיתופי)	0764	כפר מרדכי		
מושב (לרבות כפרי שיתופי)	0731	מישר		
מושב (לרבות כפרי שיתופי)	0765	משגב דב		
יישוב כפרי אחר, יהודי	0591	עשרת		
מושב (לרבות כפרי שיתופי)	0555	שדמה		
מושב (לרבות כפרי שיתופי)	4011	אבני איתן	<b>71</b>	קצרין 1290000
מושב שיתופי	4010	אודם		
קיבוץ	4013	אורטל		
קיבוץ	4003	אל-רום		
מושב שיתופי	4017	אלוני הבשן		
מושב (לרבות כפרי שיתופי)	4002	אלי-עד		
מושב (לרבות כפרי שיתופי)	4012	אניעם		
קיבוץ	4301	אפיק		
יישוב קהילתי	4015	בני יהודה		
מושב (לרבות כפרי שיתופי)	4021	גבעת יואב		
קיבוץ	4022	גשור		
יישוב קהילתי	4026	חד-נס		
יישוב קהילתי	4005	חספין		
מושב שיתופי	4007	יונתן		
מושב (לרבות כפרי שיתופי)	4028	כנף		
קיבוץ	4004	כפר חרוב		
קיבוץ	4204	מבוא חמה		
מושב (לרבות כפרי שיתופי)	4019	מיצר		
מושב (לרבות כפרי שיתופי)	4008	מעלה גמלא		
קיבוץ	4101	מרום גולן		
מושב (לרבות כפרי שיתופי)	4551	נאות גולן		
מושב (לרבות כפרי שיתופי)	4304	נוב		
מושב (לרבות כפרי שיתופי)	4303	נווה אטי"ב		
מושב (לרבות כפרי שיתופי)	4014	נטור		
קיבוץ	4503	עין זיוון		
מושב (לרבות כפרי שיתופי)	4025	קדמת צבי		
יישוב קהילתי	4024	קלע		
מושב שיתופי	4006	קשת		

**נספח ג. מפתח יישובים במועצות אזוריות, לפי סדר אלף-ביתי, 2016 (המשך)**

יישובים במועצה האזורית			מועצה אזורית	
צורת יישוב(1)	סמל יישוב	שם יישוב	סמל	שם וכתובת מרכז המועצה
מושב (לרבות כפרי שיתופי)	4702	רמות	<b>71</b>	<b>גולן (המשך)</b> קצרין 1290000
מושב שיתופי	4701	רמת מגשימים		
מושב (לרבות כפרי שיתופי)	4009	שעל		
יישוב יהודי 2,000-4,999 תושבים	3604	אלון שבות	<b>76</b>	<b>גוש עציון</b>  אלון שבות ד"ר צפון יהודה 9043300
יישוב יהודי 2,000-4,999 תושבים	3618	אלעזר		
יישוב קהילתי	3754	אספר		
יישוב קהילתי	3794	בת עין		
יישוב קהילתי	3603	הר גילה		
קיבוץ	3488	כפר עציון		
יישוב קהילתי	3766	כרמי צור		
קיבוץ	3561	מגדל עוז		
יישוב קהילתי	3653	מעלה עמוס		
יישוב יהודי 2,000-4,999 תושבים	3725	נווה דניאל		
יישוב יהודי 2,000-4,999 תושבים	3726	נוקדים		
יישוב קהילתי	3781	קדר		
קיבוץ	3602	ראש צורים		
יישוב יהודי 2,000-4,999 תושבים	3563	תקוע		
יישוב יהודי 2,000-4,999 תושבים	1050	בית חשמונאי	<b>30</b>	<b>גזר</b>  בית חשמונאי ד"ר שמשון 9978900
מושב (לרבות כפרי שיתופי)	0301	בית עוזיאל		
קיבוץ	0370	גזר		
יישוב כפרי אחר, יהודי	1103	גני הדר		
מושב (לרבות כפרי שיתופי)	0862	גני יוחנן		
קיבוץ	0160	חולדה		
מושב (לרבות כפרי שיתופי)	0064	יד רמב"ם		
מושב (לרבות כפרי שיתופי)	0759	יציץ		
מושב (לרבות כפרי שיתופי)	0828	ישרש		
מושב (לרבות כפרי שיתופי)	0177	כפר ביל"ו		
מושב (לרבות כפרי שיתופי)	2010	כפר בן נון		
מושב (לרבות כפרי שיתופי)	0743	כפר שמואל		
יישוב כפרי אחר, יהודי	1264	כרמי יוסף		
מושב (לרבות כפרי שיתופי)	0757	מצליח		
מושב (לרבות כפרי שיתופי)	0670	משמר איילון		
קיבוץ	0563	משמר דוד		
יישוב יהודי 2,000-4,999 תושבים	1333	נוף איילון		
קיבוץ	0158	נען		
קיבוץ	0435	נצר סרני		
מושב (לרבות כפרי שיתופי)	0610	סתר"ה		
מושב (לרבות כפרי שיתופי)	0711	עזריה		
מושב (לרבות כפרי שיתופי)	0838	פדיה		
מושב (לרבות כפרי שיתופי)	0839	פתחיה		
מושב (לרבות כפרי שיתופי)	0735	רמות מאיר		
קיבוץ	0856	שעלבים		
יישוב קהילתי	1336	אירוס	<b>27</b>	<b>גן רווה</b>  עיינות דואר עיינות 7682000
מושב (לרבות כפרי שיתופי)	0159	בית חנן		
מושב (לרבות כפרי שיתופי)	0202	בית עובד		
מושב (לרבות כפרי שיתופי)	0853	גאליה		
מושב (לרבות כפרי שיתופי)	0311	גן שורק		
מושב (לרבות כפרי שיתופי)	0582	כפר הנגיד		
מושב (לרבות כפרי שיתופי)	0174	נטעים		
יישוב מוסדי, יהודי	0156	עיינות		
קיבוץ	0597	פלמחים		
קיבוץ	0716	אייל	<b>20</b>	<b>דרום השרון</b>  כפר מל"ל דואר הוד השרון 4592000
מושב (לרבות כפרי שיתופי)	0841	אלישמע		
יישוב מוסדי, יהודי	1076	בית ברל		
קיבוץ	0870	גבעת השלושה		
מושב (לרבות כפרי שיתופי)	0207	גבעת ח"ן		
מושב (לרבות כפרי שיתופי)	0239	גן חיים		
יישוב כפרי אחר, יהודי	0218	גני עם		
יישוב כפרי אחר, יהודי	0128	גת רימון		
מושב (לרבות כפרי שיתופי)	0717	חגור		
קיבוץ	0355	חורשים		
מושב (לרבות כפרי שיתופי)	0718	ירחיב		
מושב (לרבות כפרי שיתופי)	0183	ירקונה		
מושב (לרבות כפרי שיתופי)	0098	כפר מל"ל		
מושב (לרבות כפרי שיתופי)	0249	כפר סירקין		
מושב (לרבות כפרי שיתופי)	0722	מגשימים		

**נספח ג. מפתח יישובים במועצות אזוריות, לפי סדר אלף-ביתי, 2016 (המשך)**

יישובים במועצה האזורית			מועצה אזורית			
צורת יישוב(1)	סמל יישוב	שם יישוב	סמל	שם וכתובת מרכז המועצה		
מושב (לרבות כפרי שיתופי)	0230	מעש	20	<b>דרום השרון (המשך)</b>  כפר מ"ל דואר הוד השרון 4592000		
יישוב יהודי 2,000–4,999 תושבים	1315	מתן				
מושב (לרבות כפרי שיתופי)	0686	נווה ימין				
מושב (לרבות כפרי שיתופי)	0858	נווה ירק				
קיבוץ	0705	נחשונים				
קיבוץ	0808	ניר אליהו				
יישוב קהילתי	1236	נירית				
מושב (לרבות כפרי שיתופי)	2035	עדנים				
קיבוץ	0871	עינת				
מושב (לרבות כפרי שיתופי)	0198	צופית				
יישוב יהודי 2,000–4,999 תושבים	1345	צור יצחק				
מושב שיתופי	1148	צור נתן				
קיבוץ	0184	רמת הכובש				
יישוב כפרי אחר, יהודי	0206	רמות השבים				
מושב (לרבות כפרי שיתופי)	0284	שדה ורבורג				
מושב (לרבות כפרי שיתופי)	2015	שדי חמד				
מושב (לרבות כפרי שיתופי)	2052	אביטל			08	<b>הגליל</b>  עפולה 1894400 צומת בית יוסף
מושב (לרבות כפרי שיתופי)	0113	אדירים				
יישוב כפרי אחר, יהודי	1108	אומן				
קיבוץ	0095	בית אלפא				
קיבוץ	0242	בית השיטה				
מושב (לרבות כפרי שיתופי)	0141	ברק				
קיבוץ	0086	גבע				
מושב (לרבות כפרי שיתופי)	0145	גדיש				
יישוב כפרי אחר, יהודי	0442	גדעונה				
יישוב יהודי 2,000–4,999 תושבים	1274	גן נר				
מושב (לרבות כפרי שיתופי)	0146	דבורה				
יישוב כפרי אחר, יהודי	1110	חבר				
קיבוץ	0090	חפצי-בה				
יישוב כפרי אחר, לא-יהודי	0497	טייבה (בעמק)				
יישוב כפרי אחר, לא-יהודי	0547	טמרה (זרעאל)				
קיבוץ	0452	זרעאל				
מושב (לרבות כפרי שיתופי)	0085	כפר יחזקאל				
מושב (לרבות כפרי שיתופי)	1155	מגן שאול				
מושב שיתופי	0269	מולדת				
יישוב לא-יהודי 2,000–4,999 תושבים	0635	מוקייבלה				
מושב (לרבות כפרי שיתופי)	2054	מיטב				
מושב (לרבות כפרי שיתופי)	0164	מלאה				
יישוב כפרי אחר, לא-יהודי	0524	נאעורה				
יישוב קהילתי	0833	נורית				
מושב (לרבות כפרי שיתופי)	0165	ניר יפה				
קיבוץ	0089	עין חרוד (איחוד)				
קיבוץ	0082	עין חרוד (מאוחד)				
מושב (לרבות כפרי שיתופי)	2053	פרזון				
יישוב כפרי אחר, לא-יהודי	0636	צנדלה				
מושב (לרבות כפרי שיתופי)	1069	רם-און				
מושב (לרבות כפרי שיתופי)	0339	רמת צבי				
קיבוץ	0084	תל יוסף				
קיבוץ	0077	איילת השחר	01	<b>הגליל העליון</b>  ראש פינה 1200000		
קיבוץ	0667	ברעם				
קיבוץ	0035	גדות				
קיבוץ	0852	גונן				
קיבוץ	0303	דן				
קיבוץ	0302	דפנה				
קיבוץ	0356	הגושרים				
קיבוץ	0253	חולתה				
קיבוץ	0453	יפתח				
קיבוץ	0623	יראון				
קיבוץ	0357	כפר בלום				
קיבוץ	0076	כפר גלעדי				
קיבוץ	0443	כפר הנשיא				
קיבוץ	0345	כפר סאלד				
קיבוץ	0380	להבות הבשן				
קיבוץ	0308	מחניים				
קיבוץ	0596	מלכיה				

**נספח ג. מפתח יישובים במועצות אזוריות, לפי סדר אלף-ביתי, 2016 (המשך)**

יישובים במועצה האזורית			מועצה אזורית	
צורת יישוב(1)	סמל יישוב	שם יישוב	סמל	שם וכתובת מרכז המועצה
קיבוץ	0347	מנרה	01	<b>הגליל העליון (המשך)</b> ראש פינה 1200000
קיבוץ	0416	מעין ברוך		
קיבוץ	0378	משגב עם		
קיבוץ	0408	נאות מרדכי		
קיבוץ	0578	סאסא		
קיבוץ	0385	עמיעד		
קיבוץ	0319	עמיר		
קיבוץ	1213	צבעון		
קיבוץ	1211	קדרים		
קיבוץ	0329	שדה נחמיה		
קיבוץ	0366	שמיר		
קיבוץ	1132	שניר		
מושב (לרבות כפרי שיתופי)	0049	אילנייה	03	<b>הגליל התחתון</b> ד"נ גליל תחתון 1524800
מושב (לרבות כפרי שיתופי)	0701	ארבל		
קיבוץ	0365	בית קשת		
קיבוץ	1162	בית רימון		
יישוב יהודי 2,000–4,999 תושבים	1293	גבעת אבני		
יישוב מוסדי, יהודי	1322	הודיות		
מושב (לרבות כפרי שיתופי)	0307	הזורעים		
יישוב מוסדי, יהודי	0371	כדורי		
מושב (לרבות כפרי שיתופי)	0786	כפר זיתים		
מושב שיתופי	0255	כפר חיטים		
מושב (לרבות כפרי שיתופי)	0388	כפר קיש		
קיבוץ	0585	לביא		
יישוב קהילתי	1258	מסד		
יישוב כפרי אחר, יהודי	0058	מצפה		
יישוב קהילתי	1190	מצפה נטופה		
מושב (לרבות כפרי שיתופי)	0721	שדה אילן		
מושב (לרבות כפרי שיתופי)	0306	שדמות דבורה		
מושב (לרבות כפרי שיתופי)	0292	שרונה		
מושב (לרבות כפרי שיתופי)	0013	חצבה	54	<b>הערבה התיכונה</b> מרכז ספיר ד"נ ערבה 86825
יישוב כפרי אחר, יהודי	1176	ספיר		
מושב (לרבות כפרי שיתופי)	1175	עידן		
מושב (לרבות כפרי שיתופי)	0806	עין ירב		
מושב (לרבות כפרי שיתופי)	1151	פארן		
מושב (לרבות כפרי שיתופי)	1150	צופר		
יישוב קהילתי	1262	צוקים		
יישוב קהילתי	3759	אדורה	78	<b>הר חברון</b> עתניאל ד"נ הר חברון 9040700
יישוב קהילתי	3722	אשכולות		
יישוב קהילתי	3764	חגי		
יישוב קהילתי	3743	טנא		
מושב שיתופי	3656	כרמל		
מושב שיתופי	3657	מעון		
מושב שיתופי	3745	מצדות יהודה		
יישוב קהילתי	3724	נגוהות		
יישוב קהילתי	3756	סוסיה		
יישוב קהילתי	3777	סנסנה		
יישוב קהילתי	3748	עתניאל		
יישוב קהילתי	3723	פני חבר		
יישוב קהילתי	3784	שמעה		
מושב שיתופי	3719	תלם		
יישוב לא-יהודי 2,000–4,999 תושבים	0652	אבטין	12	<b>זבולון</b> דואר כפר המכבי 3003000
יישוב מוסדי, יהודי	0882	אורנים		
קיבוץ	0278	אושה		
יישוב כפרי אחר, לא-יהודי	1321	ח'ואלד		
קיבוץ	0096	יגור		
מושב (לרבות כפרי שיתופי)	0220	כפר ביאליק		
קיבוץ	0254	כפר המכבי		
יישוב מוסדי, יהודי	0890	כפר הנוער הדתי		
מושב (לרבות כפרי שיתופי)	0112	כפר חסידים א'		
יישוב כפרי אחר, יהודי	0889	כפר חסידים ב'		
יישוב יהודי 2,000–4,999 תושבים	1284	נופית		
יישוב כפרי אחר, יהודי	0990	ראס עלי		
קיבוץ	0178	רמת יוחנן		
קיבוץ	0237	שער העמקים		

**נספח ג. מפתח יישובים במועצות אזוריות, לפי סדר אלף-ביתי, 2016 (המשך)**

יישובים במועצה האזורית			מועצה אזורית	
צורת יישוב(1)	סמל יישוב	שם יישוב	סמל	שם וכתובת מרכז המועצה
קיבוץ	1126	אילות	53	<b>חבל אילות</b> קיבוץ יטבתה ד"נ אילות 8882000
קיבוץ	1248	אליפז		
יישוב קהילתי	0021	באר אורה		
קיבוץ	1129	גרופית		
קיבוץ	1158	יהל		
קיבוץ	0866	יטבתה		
קיבוץ	1255	לוטן		
קיבוץ	1197	נאות סמדר		
קיבוץ	1279	נווה חריף		
קיבוץ	1156	סמר		
קיבוץ	1052	קטורה		
יישוב קהילתי	1266	שחרות		
מושב (לרבות כפרי שיתופי)	0571	בית גמליאל	29	<b>חבל יבנה</b> ד"נ אבטח 7924000
יישוב מוסדי, יהודי	0848	בית רבן		
מושב (לרבות כפרי שיתופי)	0760	בן זכאי		
מושב שיתופי	0592	בני דרום		
יישוב מוסדי, יהודי	1094	כרם יבנה (ישיבה)		
מושב שיתופי	0720	ניר גלים		
קיבוץ	0334	קבוצת יבנה		
מושב (לרבות כפרי שיתופי)	0804	אחיסמך	25	<b>חבל מודיעין</b> רח' מודיעים 10 שהם 6083210
קיבוץ	0450	בארות יצחק		
מושב (לרבות כפרי שיתופי)	0784	בית נחמיה		
מושב (לרבות כפרי שיתופי)	0604	בית עריף		
יישוב מוסדי, יהודי	1084	בן שמן (כפר נוער)		
מושב (לרבות כפרי שיתופי)	2013	בן שמן (מושב)		
מושב (לרבות כפרי שיתופי)	0448	בני עטרות		
מושב (לרבות כפרי שיתופי)	2038	ברקת		
מושב (לרבות כפרי שיתופי)	0802	גבעת כ"ח		
מושב (לרבות כפרי שיתופי)	0863	גינתון		
מושב (לרבות כפרי שיתופי)	0745	גמזו		
מושב (לרבות כפרי שיתופי)	0618	חדיד		
מושב (לרבות כפרי שיתופי)	0663	טירת יהודה		
מושב שיתופי	0707	כפר דניאל		
מושב (לרבות כפרי שיתופי)	0673	כפר טרומן		
מושב (לרבות כפרי שיתופי)	1166	כפר רות		
יישוב כפרי אחר, יהודי	0088	כרם בן שמן		
יישוב יהודי 2,000-4,999 תושבים	1310	לפיך		
יישוב קהילתי	1141	מבוא מודיעים		
מושב (לרבות כפרי שיתופי)	0606	מזור		
יישוב קהילתי	0257	נופך		
מושב	0449	נחלים		
מושב (לרבות כפרי שיתופי)	0616	רינתיה		
מושב (לרבות כפרי שיתופי)	1165	שילת		
יישוב קהילתי	1376	באר גנים		
מושב (לרבות כפרי שיתופי)	0747	בית שקמה		
מושב (לרבות כפרי שיתופי)	0746	ברכיה		
יישוב כפרי אחר, יהודי	1323	בת הדר		
קיבוץ	0342	גברעם		
מושב (לרבות כפרי שיתופי)	0706	גיאה		
מושב (לרבות כפרי שיתופי)	0726	הודייה		
קיבוץ	0584	זיקים		
מושב (לרבות כפרי שיתופי)	0820	חלץ		
קיבוץ	0358	יד מרדכי		
מושב (לרבות כפרי שיתופי)	0824	כוכב מיכאל		
יישוב מוסדי, יהודי	0107	כפר סילבר		
קיבוץ	0768	כרמייה		
מושב (לרבות כפרי שיתופי)	0573	מבקיעים		
מושב (לרבות כפרי שיתופי)	0791	משען		
יישוב כפרי אחר, יהודי	0351	ניצן		
יישוב כפרי אחר, יהודי	1419	ניצן ב'		
קיבוץ	0359	ניצנים		
מושב (לרבות כפרי שיתופי)	0699	ניר ישראל		
מושב (לרבות כפרי שיתופי)	1242	נתיב העשרה		
מושב שיתופי	0744	תלמי יפה		

**נספח ג. מפתח יישובים במועצות אזוריות, לפי סדר אלף-ביתי, 2016 (המשך)**

יישובים במועצה האזורית			מועצה אזורית		
צורת יישוב(1)	סמל יישוב	שם יישוב	סמל	שם וכתובת מרכז המועצה	
			<b>15</b>	<b>חוף הכרמל</b>	
קיבוץ	0317	בית אורן		עין כרמל ד"נ חוף הכרמל 3086000	
מושב (לרבות כפרי שיתופי)	0800	בית חנניה			
יישוב מוסדי, יהודי	0212	בית צבי			
מושב (לרבות כפרי שיתופי)	0033	בת שלמה			
מושב (לרבות כפרי שיתופי)	0683	גבע כרמל			
מושב (לרבות כפרי שיתופי)	0738	דור			
מושב שיתופי	0675	הבוזים			
קיבוץ	0434	החותרים			
יישוב מוסדי, יהודי	0427	כפר גלים			
מושב (לרבות כפרי שיתופי)	0580	כרם מהר"ל			
יישוב מוסדי, יהודי	0102	מאיר שפיה			
מושב (לרבות כפרי שיתופי)	0689	מגדים			
קיבוץ	0694	מעגן מיכאל			
קיבוץ	0290	מעין צבי			
קיבוץ	0312	נווה ים			
קיבוץ	0433	נחשולים			
מושב שיתופי	0769	ניר עציון			
מושב (לרבות כפרי שיתופי)	0810	עופר			
מושב (לרבות כפרי שיתופי)	0687	עין איילה			
יישוב קהילתי	0074	עין הוד			
יישוב כפרי אחר, לא-יהודי	1320	עין חוד			
קיבוץ	0426	עין כרמל			
יישוב יהודי 5,000-9,999 תושבים	0053	עתלית			
מושב (לרבות כפרי שיתופי)	0612	צרופה			
יישוב יהודי 2,000-4,999 תושבים	1167	קיסריה			
קיבוץ	0327	שדות ים			
			<b>19</b>	<b>חוף השרון</b>	
מושב (לרבות כפרי שיתופי)	0446	אודים		דואר שפיים 6099000	
יישוב כפרי אחר, יהודי	1324	ארסוף			
מושב (לרבות כפרי שיתופי)	0288	בית יהושע			
מושב (לרבות כפרי שיתופי)	0418	בני ציון			
מושב (לרבות כפרי שיתופי)	0389	בצרה			
קיבוץ	0346	גליל ים			
קיבוץ	0842	געש			
יישוב כפרי אחר, יהודי	1024	חרוצים			
קיבוץ	0417	יקום			
מושב (לרבות כפרי שיתופי)	0316	כפר נטר			
יישוב מוסדי, יהודי	0412	קריית שלמה			
מושב (לרבות כפרי שיתופי)	0247	רשפון			
קיבוץ	0232	שפיים			
קיבוץ	0287	תל יצחק			
			<b>35</b>	<b>יואב</b>	
יישוב כפרי אחר, לא-יהודי	1339	אל-עזי		מסמיה ד"נ שקמים 7981300	
קיבוץ	0619	בית גוברין			
קיבוץ	0016	בית ניר			
קיבוץ	0393	גלאון			
קיבוץ	0340	גת (קיבוץ)			
יישוב כפרי אחר, יהודי	1133	ורדון			
מושב (לרבות כפרי שיתופי)	0888	כפר הרי"ף			
קיבוץ	0274	כפר מנחם			
קיבוץ	0315	נגבה			
מושב (לרבות כפרי שיתופי)	2045	נחלה			
מושב (לרבות כפרי שיתופי)	2046	סגולה			
יישוב מוסדי, יהודי	0392	קדמה			
קיבוץ	0564	רבדים			
קיבוץ	0293	שדה יואב			
			<b>18</b>		<b>לב השרון</b>
מושב שיתופי	0386	בני דרור			צומת בני דרור תל מונד 40600
מושב (לרבות כפרי שיתופי)	0379	גאולים			
יישוב כפרי אחר, יהודי	0549	גנות הדר			
מושב (לרבות כפרי שיתופי)	0162	חירות			
מושב (לרבות כפרי שיתופי)	0753	ינוב			
יישוב כפרי אחר, יהודי	1044	יעף			
מושב (לרבות כפרי שיתופי)	0187	כפר הס			
מושב (לרבות כפרי שיתופי)	0170	כפר יעבץ			
יישוב מוסדי, יהודי	0875	כפר עבודה			
מושב (לרבות כפרי שיתופי)	0425	משמרת			
מושב שיתופי	0447	נורדייה			
מושב (לרבות כפרי שיתופי)	0851	ניצני עוז			

**נספח ג. מפתח יישובים במועצות אזוריות, לפי סדר אלף-ביתי, 2016 (המשך)**

יישובים במועצה האזורית			מועצה אזורית	
צורת יישוב(1)	סמל יישוב	שם יישוב	סמל	שם וכתובת מרכז המועצה
מושב (לרבות כפרי שיתופי)	0837	עזריאל	<b>18</b>	<b>לב השרון (המשך)</b> צומת בני דרור תל מונד 40600
מושב (לרבות כפרי שיתופי)	0157	עין ורד		
יישוב כפרי אחר, יהודי	0880	עין שריד		
מושב (לרבות כפרי שיתופי)	0767	פורת		
יישוב יהודי 2,000-4,999 תושבים	0276	צור משה		
מושב (לרבות כפרי שיתופי)	0661	שער אפרים		
מושב (לרבות כפרי שיתופי)	2002	תנובות		
מושב (לרבות כפרי שיתופי)	0821	אחוזם	<b>50</b>	<b>לכיש</b> נהורה ד"נ לכיש דרום 7934000
יישוב קהילתי	1365	אליאב		
מושב שיתופי	0023	אמציה		
יישוב קהילתי	1368	בני דקלים		
מושב (לרבות כפרי שיתופי)	0044	זוהר		
מושב (לרבות כפרי שיתופי)	0775	יד נתן		
מושב (לרבות כפרי שיתופי)	0024	לכיש		
מושב (לרבות כפרי שיתופי)	2030	מנוחה		
יישוב כפרי אחר, יהודי	0309	נהורה		
מושב (לרבות כפרי שיתופי)	0055	נוגה		
יישוב קהילתי	1369	נטע		
מושב (לרבות כפרי שיתופי)	0011	ניר ח"ן		
מושב (לרבות כפרי שיתופי)	0032	עוצם		
מושב (לרבות כפרי שיתופי)	0036	שדה דוד		
מושב (לרבות כפרי שיתופי)	0018	שדה משה		
מושב (לרבות כפרי שיתופי)	0007	שחר		
מושב (לרבות כפרי שיתופי)	1233	שקף		
מושב (לרבות כפרי שיתופי)	0814	תלמים		
מושב (לרבות כפרי שיתופי)	0730	אליפלט	<b>55</b>	<b>מבואות החרמון</b> ד"נ גליל עליון 1227000 צומת כוח
מושב (לרבות כפרי שיתופי)	1253	אמנון		
מושב (לרבות כפרי שיתופי)	0322	בית הלל		
מושב (לרבות כפרי שיתופי)	2063	דישון		
מושב (לרבות כפרי שיתופי)	2009	יובל		
יישוב כפרי אחר, יהודי	1252	כורזים		
מושב (לרבות כפרי שיתופי)	1210	כחל		
יישוב קהילתי	1285	כרכום		
מושב (לרבות כפרי שיתופי)	0843	מרגליות		
מושב (לרבות כפרי שיתופי)	0732	משמר הירדן		
מושב (לרבות כפרי שיתופי)	0372	רמות נפתלי		
מושב (לרבות כפרי שיתופי)	0324	שאר ישוב		
מושב (לרבות כפרי שיתופי)	0861	שדה אליעזר		
מושב	0682	אליקים		
קיבוץ	0703	גבעת עוז		
קיבוץ	0369	גלעד (אבן יצחק)		
קיבוץ	0300	דלייה		
קיבוץ	0250	הזורע		
מושב (לרבות כפרי שיתופי)	0241	יקנעם (מושבה)		
קיבוץ	0586	מגידו		
מושב (לרבות כפרי שיתופי)	2029	מדרך עוז		
קיבוץ	0130	משמר העמק		
יישוב כפרי אחר, יהודי	0367	עין העמק		
קיבוץ	0270	עין השופט		
קיבוץ	0445	רמות מנשה		
קיבוץ	0335	רמת השופט		
יישוב קהילתי	3786	אבנת	<b>74</b>	<b>מגילות ים המלח</b> ד"נ ערבות הירדן 9066600
קיבוץ	3556	אלמוג		
קיבוץ	3645	בית הערבה		
מושב (לרבות כפרי שיתופי)	3639	ורד יריחו		
קיבוץ	3610	מצפה שלם		
קיבוץ	3601	קליה		
קיבוץ	1068	אדמית	<b>04</b>	<b>מטה אשר</b> ד"נ גליל מערבי 25206
מושב (לרבות כפרי שיתופי)	0785	אחיהוד		
קיבוץ	0294	אילון		
קיבוץ	0313	אפק		
יישוב קהילתי	1256	אשרת		
מושב (לרבות כפרי שיתופי)	0559	בוסתן הגליל		
קיבוץ	0572	בית העמק		
מושב (לרבות כפרי שיתופי)	0712	בן עמי		
מושב (לרבות כפרי שיתופי)	0589	בצת		
קיבוץ	0463	געתון		
קיבוץ	0574	גשר הזיו		

**נספח ג. מפתח יישובים במועצות אזוריות, לפי סדר אלף-ביתי, 2016 (המשך)**

יישובים במועצה האזורית			מועצה אזורית	
צורת יישוב(1)	סמל יישוב	שם יישוב	סמל	שם וכתובת מרכז המועצה
			<b>04</b>	<b>מטה אשר (המשך)</b>
קיבוץ	0280	חניתה		ד"נ גליל מערבי 25206
קיבוץ	0409	יחיעם		
קיבוץ	0575	יסעור		
קיבוץ	0576	כברי		
יישוב קהילתי	1183	כליל		
קיבוץ	0297	כפר מסריק		
קיבוץ	0579	כפר ראש הנקרה		
קיבוץ	0595	לוחמי הגיטאות		
מושב (לרבות כפרי שיתופי)	0674	לימן		
קיבוץ	0325	מצובה		
יישוב כפרי אחר, יהודי	1143	נס עמים		
מושב (לרבות כפרי שיתופי)	0792	נתיב השיירה		
קיבוץ	0454	סער		
קיבוץ	0376	עברון		
קיבוץ	0289	עין המפרץ		
מושב (לרבות כפרי שיתופי)	0708	עמקה		
יישוב כפרי אחר, לא-יהודי	1246	עראמשה*		
מושב שיתופי	0390	רגבה		
מושב שיתופי	0282	שבי ציון		
יישוב לא-יהודי 2,000–4,999 תושבים	0658	שיח' דנון		
קיבוץ	0432	שמרת		
			<b>73</b>	<b>מטה בנימין</b>
יישוב קהילתי	3575	בית חורון		פסגות ד"נ הרי ירושלים 90867
יישוב יהודי 5,000–9,999 תושבים	3763	גבע בנימין		
יישוב קהילתי	3644	גבעון החדשה		
יישוב יהודי 2,000–4,999 תושבים	3823	גני מודיעין		
יישוב קהילתי	3747	דולב		
יישוב קהילתי	3573	חלמיש		
יישוב יהודי 2,000–4,999 תושבים	3770	חשמונאים		
יישוב יהודי 2,000–4,999 תושבים	3788	טלמון		
יישוב קהילתי	3564	כוכב השחר		
יישוב יהודי 5,000–9,999 תושבים	3779	כוכב יעקב		
יישוב יהודי 2,000–4,999 תושבים	3638	כפר אדומים		
יישוב יהודי 2,000–4,999 תושבים	3796	כפר האורנים		
מושב שיתופי 2,000–4,999 תושבים	3709	מבוא חורון		
יישוב קהילתי	3752	מעלה לבונה		
יישוב קהילתי	3651	מעלה מכמש		
יישוב יהודי 2,000–4,999 תושבים	3576	מצפה יריחו		
מושב שיתופי	3648	מתתיהו		
יישוב קהילתי	3767	נחליאל		
יישוב קהילתי	3655	ניל"י		
יישוב כפרי אחר, יהודי	3787	נעלה		
יישוב קהילתי	3658	עטרת		
יישוב יהודי 2,000–4,999 תושבים	3765	עלי		
יישוב קהילתי	3715	עלמון		
יישוב יהודי 2,000–4,999 תושבים	3617	עפרה		
יישוב קהילתי	3659	פסגות		
יישוב קהילתי	3565	רימונים		
יישוב יהודי 2,000–4,999 תושבים	3641	שילה		
			<b>26</b>	
מושב (לרבות כפרי שיתופי)	1070	אביעזר		מרכז אזורי הר טוב ד.נ.שמשון 9970000
מושב (לרבות כפרי שיתופי)	0783	אבן ספיר		
מושב (לרבות כפרי שיתופי)	1123	אדרת		
מושב (לרבות כפרי שיתופי)	0780	אורה		
יישוב מוסדי, יהודי	0886	איתנים		
מושב (לרבות כפרי שיתופי)	0740	אשתאול		
מושב (לרבות כפרי שיתופי)	0710	בית זית		
מושב (לרבות כפרי שיתופי)	0751	בית מאיר		
מושב (לרבות כפרי שיתופי)	0672	בית נקופה		
מושב (לרבות כפרי שיתופי)	0864	בקוע		
מושב (לרבות כפרי שיתופי)	0823	בר גיורא		
מושב (לרבות כפרי שיתופי)	0787	גבעת יערים		
מושב (לרבות כפרי שיתופי)	0919	גבעת ישעיהו		
יישוב מוסדי, יהודי	0566	גבעת שמש		
יישוב כפרי אחר, יהודי	1043	גיזו		
מושב (לרבות כפרי שיתופי)	0039	גפן		
יישוב מוסדי, לא-יהודי	0493	דייר ראפאת		
קיבוץ	0464	הראל		
מושב (לרבות כפרי שיתופי)	0799	זכריה		

**נספח ג. מפתח יישובים במועצות אזוריות, לפי סדר אלף-ביתי, 2016 (המשך)**

יישובים במועצה האזורית			מועצה אזורית	
צורת יישוב(1)	סמל יישוב	שם יישוב	סמל	שם וכתובת מרכז המועצה
			<b>26</b>	<b>מטה יהודה (המשך)</b>
מושב (לרבות כפרי שיתופי)	0816	זנוח		מרכז אזורי הר טוב ד.ג.שמשון 9970000
מושב (לרבות כפרי שיתופי)	0462	טל שחר		
מושב שיתופי	1134	יד השמונה		
יישוב מוסדי, יהודי	1144	ידידה		
מושב (לרבות כפרי שיתופי)	0805	ישעי		
מושב (לרבות כפרי שיתופי)	0859	כסלון		
מושב (לרבות כפרי שיתופי)	0364	כפר אוריה		
יישוב מוסדי, יהודי	1325	כפר זוהרים		
מושב (לרבות כפרי שיתופי)	0052	לוזית		
מושב שיתופי	0771	מבוא ביתר		
יישוב כפרי אחר, יהודי	0208	מוצא עילית		
מושב (לרבות כפרי שיתופי)	0776	מחסיה		
מושב (לרבות כפרי שיתופי)	0822	מטע		
מושב (לרבות כפרי שיתופי)	0742	מסילת ציון		
קיבוץ	0286	מעלה החמישה		
מושב שיתופי	0405	נווה אילן		
מושב (לרבות כפרי שיתופי)	1071	נווה מיכאל		
יישוב כפרי אחר, יהודי	1259	נווה שלום		
מושב (לרבות כפרי שיתופי)	0059	נחושה		
מושב (לרבות כפרי שיתופי)	0809	נחם		
קיבוץ	0777	נחשון		
יישוב קהילתי	1254	נטף		
מושב (לרבות כפרי שיתופי)	0825	נס הרים		
קיבוץ	0693	נתיב הל"ה		
מושב (לרבות כפרי שיתופי)	0794	עגור		
יישוב מוסדי, יהודי	1056	עין כרם - בי"ס חקלאי		
יישוב לא-יהודי 2,000-4,999 תושבים	0521	עין נקובא		
יישוב כפרי אחר, לא-יהודי	0514	עין ראפה		
מושב (לרבות כפרי שיתופי)	0779	עמינדב		
קיבוץ	0465	צובה		
יישוב יהודי 5,000-9,999 תושבים	1113	צור הדסה		
מושב (לרבות כפרי שיתופי)	0796	צלפון		
מושב (לרבות כפרי שיתופי)	1079	צפרירים		
קיבוץ	0567	צרעה		
יישוב מוסדי, יהודי	2039	קריית יערים (מוסד)		
קיבוץ	0078	קריית ענבים		
מושב (לרבות כפרי שיתופי)	0460	רמת רזיאל		
קיבוץ	0127	רמת רחל		
מושב (לרבות כפרי שיתופי)	0027	שדות מיכה		
מושב (לרבות כפרי שיתופי)	0741	שואבה		
מושב שיתופי	0456	שורש		
יישוב כפרי אחר, יהודי	1114	שריגים (לי-און)		
מושב (לרבות כפרי שיתופי)	0010	תירוש		
מושב (לרבות כפרי שיתופי)	0752	תעוז		
מושב (לרבות כפרי שיתופי)	0778	תרום		
			<b>14</b>	<b>מנשה</b>
יישוב כפרי אחר, לא-יהודי	2024	אום אל-קוטוף		מרכז אזורי מנשה ד"נ חפר 3780900
יישוב כפרי אחר, לא-יהודי	1316	אל-עריאן		
יישוב מוסדי, יהודי	0868	אלוני יצחק		
קיבוץ	0617	ברקאי		
מושב (לרבות כפרי שיתופי)	0225	גן השומרון		
קיבוץ	0072	גן שמואל		
קיבוץ	0310	כפר גליקסון		
מושב (לרבות כפרי שיתופי)	0189	כפר פינס		
קיבוץ	0715	להבות חביבה		
מושב (לרבות כפרי שיתופי)	2055	מאור		
קיבוץ	0375	מגל		
מושב שיתופי	1128	מי עמי		
יישוב כפרי אחר, לא-יהודי	0649	מייסר		
קיבוץ	0344	מענית		
יישוב קהילתי	1370	מצפה אילן		
קיבוץ	0648	מצר		
קיבוץ	0213	משמרות		
מושב (לרבות כפרי שיתופי)	0223	עין עירון		
קיבוץ	0139	עין שמר		
יישוב יהודי 2,000-4,999 תושבים	1243	קציר		
קיבוץ	0444	רגבים		



**נספח ג. מפתח יישובים במועצות אזוריות, לפי סדר אלף-ביתי, 2016 (המשך)**

יישובים במועצה האזורית			מועצה אזורית	
צורת יישוב(1)	סמל יישוב	שם יישוב	סמל	שם וכתובת מרכז המועצה
			<b>56</b>	<b>משגב</b>
יישוב קהילתי	1275	אבטליון		ד"ר משגב 20179
קיבוץ	1276	אשבל		
יישוב קהילתי	1188	אשחר		
יישוב קהילתי	1204	גילון		
יישוב כפרי אחר, לא-יהודי	1317	דמיידה		
יישוב קהילתי	1203	הררית		
יישוב כפרי אחר, לא-יהודי	1332	חוסנייה		
יישוב קהילתי	1272	חלוץ		
יישוב קהילתי	1209	חרשים		
יישוב קהילתי	1181	טל-אל		
יישוב קהילתי	1226	יובלים		
מושב שיתופי	1112	יודפת		
מושב (לרבות כפרי שיתופי)	1138	יעד		
קיבוץ	1153	כישור		
יישוב כפרי אחר, לא-יהודי	1331	כמאנה		
יישוב קהילתי	1201	כמון		
יישוב כפרי אחר, יהודי	1207	לבון		
קיבוץ	1171	לוטם		
קיבוץ	1163	מורן		
יישוב קהילתי	1178	מורשת		
יישוב קהילתי	1202	מכמים		
מושב (לרבות כפרי שיתופי)	1174	מנוף		
יישוב קהילתי	1222	מצפה אבי"ב		
יישוב לא-יהודי 2,000–4,999 תושבים	1245	סלמה		
יישוב קהילתי	0917	עצמון שגב		
יישוב כפרי אחר, לא-יהודי	1335	ערב אל נעים		
קיבוץ	1185	פלך		
יישוב קהילתי	1180	צביה		
יישוב קהילתי	1221	צורית		
יישוב קהילתי	1179	קורנית		
יישוב כפרי אחר, לא-יהודי	1334	ראס אל-עין		
יישוב קהילתי	1228	רקפת		
מושב שיתופי	1235	שורשים		
יישוב קהילתי	1160	שכניה		
קיבוץ	1172	תובל		
			<b>68</b>	<b>נווה מדבר</b>
יישוב כפרי אחר, לא-יהודי	1342	אבו קורינאת		שד' יצחק רגר 11, ת.ד. 533 באר שבע 8410401
יישוב לא-יהודי 5,000–9,999 תושבים	1348	ביר הדאג'		
יישוב כפרי אחר, לא-יהודי	1347	קצר א-סר		
יישוב כפרי אחר, לא-יהודי	1375	אבו תלול		
			<b>31</b>	<b>נחל שורק</b>
מושב (לרבות כפרי שיתופי)	2033	בית חלקיה		יד בנימין ד"ר עמק שורק 7681200
מושב (לרבות כפרי שיתופי)	0588	בני ראם		
יישוב קהילתי	1371	גני טל		
קיבוץ	0363	חפץ חיים		
יישוב יהודי 2,000–4,999 תושבים	0577	יד בנימין		
מושב שיתופי	0440	יסודות		
מושב (לרבות כפרי שיתופי)	1372	נצר חזני		
			<b>06</b>	<b>עמק הירדן</b>
קיבוץ	0330	אלומות		ד"ר עמק הירדן 15132
מושב (לרבות כפרי שיתופי)	1125	אלמגור		
קיבוץ	0176	אפיקים		
קיבוץ	0199	אשדות יעקב (איחוד)		
קיבוץ	0188	אשדות יעקב (מאוחד)		
קיבוץ	0143	בית זרע		
קיבוץ	0262	גינוסר		
קיבוץ	0062	דגניה א'		
קיבוץ	0079	דגניה ב'		
קיבוץ	0702	האון		
קיבוץ	0374	חוקוק		
יישוב כפרי אחר, יהודי	0063	כנרת (מושבה)		
קיבוץ	0057	כנרת (קבוצה)		
קיבוץ	0263	מסדה		
קיבוץ	0678	מעגן		
קיבוץ	0273	עין גב		
יישוב כפרי אחר, יהודי	1104	פורייה - כפר עבודה		
יישוב כפרי אחר, יהודי	1105	פורייה - נווה עובד		
יישוב כפרי אחר, יהודי	1313	פורייה עילית		
קיבוץ	1225	רביד		
קיבוץ	0264	שער הגולן		
קיבוץ	0719	תל קציר		

**נספח ג. מפתח יישובים במועצות אזוריות, לפי סדר אלף-ביתי, 2016 (המשך)**

יישובים במועצה האזורית			מועצה אזורית			
צורת יישוב(1)	סמל יישוב	שם יישוב	סמל	שם וכתובת מרכז המועצה		
מושב (לרבות כפרי שיתופי)	0265	בית יוסף	<b>07</b>	<b>עמק המעיינות</b>  ד"ר בקעת בית שאן בית שאן 11710		
קיבוץ	0305	גשר				
קיבוץ	0343	חמדיה				
קיבוץ	0268	טירת צבי				
מושב (לרבות כפרי שיתופי)	2026	ירדנה				
קיבוץ	0295	כפר רופין				
קיבוץ	1282	מירב				
יישוב מוסדי, יהודי	1154	מלכישוע				
יישוב כפרי אחר, יהודי	0048	מנחמיה				
קיבוץ	0298	מסילות				
קיבוץ	0272	מעוז חיים				
קיבוץ	1127	מעלה גלבע				
קיבוץ	0590	נווה אור				
קיבוץ	0296	נווה איתן				
קיבוץ	0256	ניר דוד (תל עמל)				
קיבוץ	0383	עין הנצי"ב				
מושב (לרבות כפרי שיתופי)	2016	רוויה				
מושב (לרבות כפרי שיתופי)	0854	רחוב				
קיבוץ	0437	רשפים				
קיבוץ	0304	שדה אליהו				
קיבוץ	0259	שדה נחום				
מושב (לרבות כפרי שיתופי)	2057	שדי תרומות				
קיבוץ	0439	שלוחות				
יישוב קהילתי	1283	תל תאומים				
מושב (לרבות כפרי שיתופי)	0175	אביחיל			<b>16</b>	<b>עמק חפר</b>  דואר מדרשת רופין 40250
מושב (לרבות כפרי שיתופי)	0680	אומץ				
מושב (לרבות כפרי שיתופי)	0850	אחיטוב				
מושב (לרבות כפרי שיתופי)	0204	אלישיב				
מושב (לרבות כפרי שיתופי)	0697	בארותיים				
מושב (לרבות כפרי שיתופי)	0698	בורגתה				
קיבוץ	2043	בחן				
מושב (לרבות כפרי שיתופי)	0373	בית הלוי				
מושב שיתופי	0877	בית חירות				
מושב (לרבות כפרי שיתופי)	0200	בית ינאי				
מושב 4,999-2,000 תושבים	0326	בית יצחק-שער חפר				
מושב (לרבות כפרי שיתופי)	0252	ביתן אהרן				
יישוב כפרי אחר, יהודי	1361	בת חן				
יישוב יהודי 9,999-5,000 תושבים	1319	בת חפר				
מושב (לרבות כפרי שיתופי)	0872	גאולי תימן				
קיבוץ	2018	גבעת חיים (איחוד)				
קיבוץ	0173	גבעת חיים (מאוחד)				
מושב (לרבות כפרי שיתופי)	1077	גבעת שפירא				
מושב (לרבות כפרי שיתופי)	0734	גן יאשיה				
מושב (לרבות כפרי שיתופי)	0191	הדר עם				
קיבוץ	0377	המעפיל				
קיבוץ	0423	העוגן				
מושב (לרבות כפרי שיתופי)	0235	חבצלת השרון				
מושב (לרבות כפרי שיתופי)	0205	חגלה				
יישוב כפרי אחר, יהודי	0115	חופית				
מושב (לרבות כפרי שיתופי)	0219	חיבת ציון				
מושב (לרבות כפרי שיתופי)	0807	חניאל				
מושב (לרבות כפרי שיתופי)	0422	חרב לאת				
קיבוץ	0758	יד חנה				
מושב (לרבות כפרי שיתופי)	0217	כפר הרא"ה				
מושב 4,999-2,000 תושבים	0190	כפר ויתקין				
מושב (לרבות כפרי שיתופי)	0193	כפר חיים				
מושב (לרבות כפרי שיתופי)	0233	כפר ידידיה				
מושב (לרבות כפרי שיתופי)	0387	כפר מונש				
יישוב מוסדי, יהודי	1318	מבואות ים				
יישוב מוסדי, יהודי	0897	מדרשת רופין				
מושב (לרבות כפרי שיתופי)	0382	מכמורת				
קיבוץ	0197	מעברות				
קיבוץ	0194	משמר השרון				
יישוב מוסדי, יהודי	0186	נעורים				

**נספח ג. מפתח יישובים במועצות אזוריות, לפי סדר אלף-ביתי, 2016 (המשך)**

יישובים במועצה האזורית			מועצה אזורית	
צורת יישוב(1)	סמל יישוב	שם יישוב	סמל	שם וכתובת מרכז המועצה
מושב (לרבות כפרי שיתופי)	0737	עולש	<b>16</b>	<b>עמק חפר (המשך)</b> דואר מדרשת רופין 40250
קיבוץ	0167	עין החורש		
יישוב כפרי אחר, יהודי	1102	צוקי ים		
יישוב כפרי אחר, יהודי	0224	שושנת העמקים		
יישוב יהודי 2,000-4,999 תושבים	1330	אחוזת ברק	<b>09</b>	עמק יזרעאל ת.ד. 90000 עפולה 1812003
מושב (לרבות כפרי שיתופי)	1182	אלון הגליל		
מושב שיתופי	0429	אלוני אבא		
קיבוץ	0285	אלונים		
יישוב כפרי אחר, יהודי	0353	בית זיד		
מושב (לרבות כפרי שיתופי)	0430	בית לחם הגלילית		
מושב (לרבות כפרי שיתופי)	0248	בית שערים		
מושב (לרבות כפרי שיתופי)	0094	בלפוריה		
יישוב קהילתי	1288	גבעת אלה		
קיבוץ	0133	גבת		
קיבוץ	0457	גזית		
קיבוץ	0092	גיניגר		
קיבוץ	0407	דברת		
יישוב קהילתי	1186	הושעיה		
מושב (לרבות כפרי שיתופי)	0684	היוגב		
קיבוץ	0677	הסוללים		
קיבוץ	1249	הרדוף		
קיבוץ	1257	חנתון		
קיבוץ	0134	יפעת		
מושב (לרבות כפרי שיתופי)	0132	כפר ברוך		
מושב (לרבות כפרי שיתופי)	0106	כפר גדעון		
קיבוץ	0192	כפר החורש		
מושב (לרבות כפרי שיתופי)	0140	כפר יהושע		
קיבוץ	0104	מזרע		
יישוב כפרי אחר, לא-יהודי	0994	מנשיית זבדה		
מושב (לרבות כפרי שיתופי)	0097	מרחביה (מושב)		
קיבוץ	0066	מרחביה (קיבוץ)		
מושב (לרבות כפרי שיתופי)	0080	נהלל		
יישוב כפרי אחר, לא-יהודי	0942	סוואעד חמיירה		
יישוב קהילתי	1199	עדי		
קיבוץ	0436	עין דור		
מושב (לרבות כפרי שיתופי)	0613	ציפורי		
קיבוץ	0135	רמת דוד		
מושב (לרבות כפרי שיתופי)	0142	שדה יעקב		
יישוב יהודי 2,000-4,999 תושבים	1337	שמשיית		
קיבוץ	0126	שריד		
מושב (לרבות כפרי שיתופי)	0103	תל עדשים		
יישוב קהילתי	1244	תמרת		
מושב (לרבות כפרי שיתופי)	0797	אחיעזר	<b>40</b>	<b>עמק לוד</b> כפר חב"ד 6084000
מושב (לרבות כפרי שיתופי)	0836	גנות		
מושב (לרבות כפרי שיתופי)	0788	זיתן		
מושב (לרבות כפרי שיתופי)	0801	חמד		
מושב (לרבות כפרי שיתופי)	0798	יגל		
יישוב יהודי 5,000-9,999 תושבים	0696	כפר חב"ד		
מושב (לרבות כפרי שיתופי)	0729	משמר השבעה		
מושב (לרבות כפרי שיתופי)	0331	ניר צבי		
מושב (לרבות כפרי שיתופי)	0594	צפרייה		
מושב (לרבות כפרי שיתופי)	3598	ארגמן	<b>75</b>	<b>ערבות הירדן</b> ירושלים 9190600
מושב (לרבות כפרי שיתופי)	3612	בקעות		
מושב (לרבות כפרי שיתופי)	3613	גיתית		
קיבוץ	3606	גלגל		
יישוב קהילתי	3646	חמדת		
מושב (לרבות כפרי שיתופי)	3609	חמרה		
מושב שיתופי	3607	יט"ב		
מושב (לרבות כפרי שיתופי)	3566	יפית		
מושב (לרבות כפרי שיתופי)	3599	מחולה		
מושב (לרבות כפרי שיתופי)	3614	מכורה		
מושב (לרבות כפרי שיתופי)	3605	משואה		
יישוב קהילתי	3785	משכיות		
קיבוץ	3620	נירן		
מושב (לרבות כפרי שיתופי)	3713	נעמ"ה		
מושב (לרבות כפרי שיתופי)	3555	נתיב הגדוד		

**נספח ג. מפתח יישובים במועצות אזוריות, לפי סדר אלף-ביתי, 2016 (המשך)**

יישובים במועצה האזורית			מועצה אזורית	
צורת יישוב(1)	סמל יישוב	שם יישוב	סמל	שם וכתובת מרכז המועצה
מושב (לרבות כפרי שיתופי)	3615	פצאל	<b>75</b>	<b>ערבות הירדן (המשך)</b> ירושלים 9190600
מושב (לרבות כפרי שיתופי)	3619	רועי		
יישוב קהילתי	3782	רותם		
מושב שיתופי	3578	שדמות מחולה		
מושב (לרבות כפרי שיתופי)	3558	תומר		
יישוב קהילתי	1152	אשלים	<b>48</b>	<b>רמת נגב</b> ד"נ חלוצה 85515
מושב (לרבות כפרי שיתופי)	1278	באר מילכה		
קיבוץ	1177	טללים		
מושב (לרבות כפרי שיתופי)	1291	כמהין		
יישוב כפרי אחר, יהודי	1140	מדרשת בן גוריון		
יישוב קהילתי	1340	מרחב עם		
קיבוץ	0421	משאבי שדה		
יישוב מוסדי, יהודי	1195	ניצנה (קהילת חינוך)		
מושב (לרבות כפרי שיתופי)	1280	ניצני סיני		
יישוב קהילתי	0328	עזוז		
קיבוץ	0354	רביבים		
יישוב קהילתי	1260	רתמים	<b>39</b>	<b>שדות נגב</b> ד"נ נגב 85200 נתיבות
קיבוץ	0885	שדה בוקר		
מושב (לרבות כפרי שיתופי)	0723	בית הגדי		
מושב (לרבות כפרי שיתופי)	2014	גבעולים		
מושב (לרבות כפרי שיתופי)	1065	זמרת		
מושב (לרבות כפרי שיתופי)	2064	זרועה		
מושב (לרבות כפרי שיתופי)	0803	יושיביה		
מושב (לרבות כפרי שיתופי)	1095	כפר מימון		
מושב (לרבות כפרי שיתופי)	2044	מלילות		
יישוב יהודי 2,000–4,999 תושבים	1082	מעגלים		
קיבוץ	0419	סעד		
קיבוץ	1146	עלומים		
מושב (לרבות כפרי שיתופי)	0761	שובה		
מושב (לרבות כפרי שיתופי)	0415	שוקדה		
מושב (לרבות כפרי שיתופי)	0865	שיבולים		
מושב (לרבות כפרי שיתופי)	0398	שרשרת		
יישוב כפרי אחר, יהודי	1083	תושייה		
מושב (לרבות כפרי שיתופי)	0665	תקומה		
יישוב קהילתי	3793	אבני חפץ		
יישוב קהילתי	3762	איתמר		
יישוב קהילתי	3579	אלון מורה		
יישוב קהילתי	3744	ברוכין		
יישוב קהילתי	3710	ברכה		
יישוב קהילתי	3654	ברקן		
יישוב קהילתי	3643	חיננית		
יישוב קהילתי	3717	חרמש		
יישוב קהילתי	3749	יצהר		
יישוב קהילתי	3647	יקיר		
יישוב קהילתי	3572	כפר תפוח		
יישוב קהילתי	3569	מבוא דותן		
יישוב קהילתי	3751	מגדלים		
יישוב קהילתי	3637	מעלה שומרון		
יישוב כפרי אחר, יהודי	3790	נופים		
מושב (לרבות כפרי שיתופי)	3567	סלעית		
יישוב קהילתי	3727	עלי זהב		
יישוב קהילתי	3712	ענב		
יישוב יהודי 2,000–4,999 תושבים	3778	עץ אפרים		
יישוב קהילתי	3768	פדואל		
יישוב יהודי 2,000–4,999 תושבים	3791	צופים		
יישוב קהילתי	3746	קריית נטפים		
יישוב יהודי 2,000–4,999 תושבים	3795	רבבה		
יישוב קהילתי	3822	רחלים		
מושב שיתופי	3568	ריחן		
יישוב קהילתי	3571	שבי שומרון		
יישוב יהודי 5,000–9,999 תושבים	3720	שערי תקווה		
יישוב קהילתי	3649	שקד		

**נספח ג. מפתח יישובים במועצות אזוריות, לפי סדר אלף-ביתי, 2016 (המשך)**

יישובים במועצה האזורית			מועצה אזורית	
צורת יישוב(1)	סמל יישוב	שם יישוב	סמל	שם וכתובת מרכז המועצה
קיבוץ	0067	אור הנר	37	<b>שער הנגב</b> ד"נ חוף אשקלון 78100 כניסה דרומית לשדרות
יישוב מוסדי, יהודי	0338	איבים		
קיבוץ	0714	ארז		
קיבוץ	0428	ברור חיל		
קיבוץ	0424	גבים		
קיבוץ	0336	דורות		
מושב (לרבות כפרי שיתופי)	0811	יכיני		
קיבוץ	0845	כפר עזה		
קיבוץ	0668	מפלסים		
קיבוץ	0844	נחל עוז		
קיבוץ	0348	ניר עם		
קיבוץ	0362	רוחמה		
יישוב כפרי אחר, יהודי	0400	אבן שמואל	34	<b>שפיר</b> דואר מרכז שפירא 79411
מושב (לרבות כפרי שיתופי)	0037	איתן		
יישוב כפרי אחר, יהודי	1145	אלומה		
מושב (לרבות כפרי שיתופי)	0815	זבדיאל		
מושב (לרבות כפרי שיתופי)	0818	זרחיה		
יישוב יהודי 2,000-4,999 תושבים	1098	מרכז שפירא		
מושב שיתופי	0620	משואות יצחק		
מושב (לרבות כפרי שיתופי)	0015	נועם		
מושב (לרבות כפרי שיתופי)	0826	עזה		
קיבוץ	0622	עין צורים		
מושב (לרבות כפרי שיתופי)	0766	קוממיות		
מושב (לרבות כפרי שיתופי)	2051	רווחה		
מושב (לרבות כפרי שיתופי)	0873	שלווה		
מושב (לרבות כפרי שיתופי)	0692	שפיר		
קיבוץ	1261	הר עמשא	51	<b>תמר</b> נווה זהר ד"נ ים המלח 8691000
מושב (לרבות כפרי שיתופי)	1124	נאות הכיכר		
יישוב כפרי אחר, יהודי	1057	נווה זוהר		
קיבוץ	2042	עין גדי		
מושב (לרבות כפרי שיתופי)	1251	עין תמר		

\* שם זמני.

(1) לא כולל צורת היישוב "מקום".

## נספח ד. מוקדי תעסוקה וחינוך מחוץ ליישובים, 2016

מל	שם	מועצה אזורית	מחוז/נפה	אזור טבעי
1701	מפעלי נחם הרטוב	מטה יהודה	11	112
1702	נווה אילן*	מטה יהודה	11	111
1705	מרכז כ"ח	מבואות החרמון	21	211
1706	מפעלי גליל עליון	הגליל העליון	21	211
1707	תל חי (מכללה)	הגליל העליון	21	211
1708	מרכז אזורי מרום הגליל	מרום הגליל	21	212
1709	דלתון	מרום הגליל	21	212
1711	מפעלי צמח	עמק הירדן	22	221
1712	בית חולים פוריה	עמק הירדן	22	221
1713	מרכז אזורי כדורי	הגליל התחתון	22	221
1714	תעשיות גליל תחתון	הגליל התחתון	22	221
1715	מרכז מיר"ב*	חוף הכרמל	32	322
1716	אילון תבור*	עמק יזרעאל	23	234
1717	מפעלי העמק (יזרעאל)	עמק יזרעאל	23	233
1719	מפעלי שאן	עמק המעיינות	23	231
1722	מגדל תפן	מועצה מקומית תעשייתית	24	243
1723	מרכז אזורי משגב	משגב	24	241
1724	אזור תעסוקה משגב (תרדיון)	משגב	24	241
1725	בי"ס אזורי מקיף (אשר)	מטה אשר	24	245
1726	אזור תעשייה אכזיב (מילואות)	מטה אשר	24	245
1727	אזור תעשייה נעמן (מילואות)	מטה אשר	24	246
1728	בר-לב	מטה אשר	24	246
1729	מפעלי חבל מודיעים	חבל מודיעין	43	432
1736	בתי זיקוק - קישון	שטח חסר שיפוט	31	311
1739	מפעלי גרנות	מנשה	32	324
1740	גבעת חביבה	מנשה	32	324
1741	תעשיון השרון	לב השרון	41	411
1742	תעשיון חצב*	דרום השרון	42	421
1744	תעשיון בינימין*	דרום השרון	42	421
1745	מפעלי חפר	עמק חפר	41	411
1746	קרית תעופה	חבל מודיעין	43	432
1747	מרכז אזורי שוהם	חבל מודיעין	43	432
1748	נמל תעופה בן-גוריון	שטח חסר שיפוט	43	432
1749	תעשיון צריפין	עמק לוד	43	432
1750	תעשיון חבל יבנה	חבל יבנה	44	441
1751	המרכז למחקר - נחל שורק	שטח חסר שיפוט	44	442
1753	מפעלי כנות	באר טוביה	61	611
1754	תעשיון מבצע*	באר טוביה	61	611
1755	תעשיון ראם*	יואב	61	611
1761	מפעלי צומת מלאכי	באר טוביה	61	611
1762	עד הלום	באר טוביה	61	611
1763	פארק תעשיות ספירים	שער הנגב	61	614
1765	עידן הנגב	בני שמעון	62	623
1766	קריית חינוך עזתה	שדות נגב	62	621
1767	מפעלי אבשלום	בני שמעון	62	621
1768	קריית חינוך מרחבים*	מרחבים	62	622
1769	מפעלי מעון	אשכול	62	622
1770	נאות חובב	מועצה מקומית תעשייתית	62	623
1771	אורון	רמת נגב	62	626
1772	ים המלח - בתי מלון	תמר	62	624
1773	מפעלי מישור רותם	תמר	62	626
1775	מפעלי ים המלח (סדום)	תמר	62	624
1776	מפעלי צין - ערבה	הערבה התיכונה	62	626
1791	מפעלי ברקן	שומרון	73	
1792	תעשיון שח"ק	שומרון	71	
1793	שלומציון(1)	ערבות הירדן	75	
1794	תעשיון מיתרים	הר חברון	77	

\* מוקדי תעסוקה שלא נקבעו להם שמות רשמיים עדיין.

(1) כולל מועצה אזורית ערבות הירדן והמרכז למשלוחי פירות.

# **פרופיל הרשויות המקומיות**



# 1. פרופיל כלל ארצי ומגזרי

2016

כלל ארצי

כללי

אחוזים	אלפים	קבוצת אוכלוסייה ודת
100.0	8,628.6	סך הכל
79.2		יהודים ואחרים
74.7		יהודים
20.8		ערבים
17.7		מוסלמים
1.5		נוצרים
1.6		דרוזים

אחוז אוכלוסייה	סך הכל	
100.0	255	רשויות
74.9	77	עירויות
14.8	124	מועצות מקומיות
10.3	54	מועצות אזוריות

דמוגרפיה

2.0	אחוז גידול האוכלוסייה (לעומת שנה קודמת)
181,405	לידות חי
44,186	פטירות
137,219	ריבוי טבעי - סך הכל
16.1	שיעור לאלף תושבים 2016-2015
565	פטירות תינוקות (ממוצע 2016-2012)
3.2	שיעור לאלף לידות חי 2016-2012
28,586	מאזן הגירה - סך הכל
30,199	עולים בהשתקעות ראשונה
27.2	גיל (אחוזים): 17-0
43.7	44-18
17.0	64-45
12.1	+65
12.8	אחוז עולי 1990+ מסך האוכלוסייה

8,628.6	אוכלוסייה סוף 2016 - סך הכל (אלפים)
4,279.2	זכרים
4,349.4	נקבות
903	יחס תלות (לא לפי תושבים בלתי תלויים)
התפלגות אוכלוסייה, לפי גיל ומין (אחוזים):	

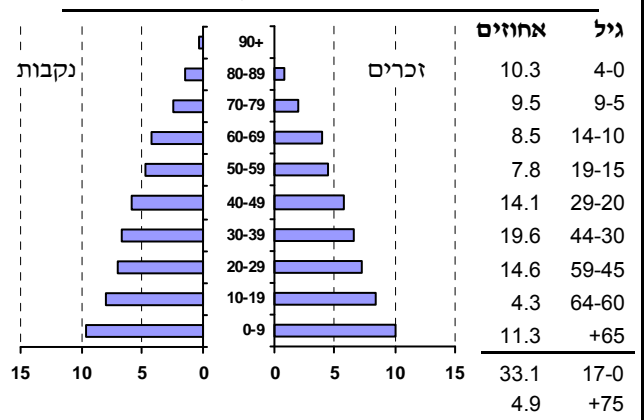

הגירה פנימית, לפי מין וגיל

גיל				מין		סך הכל	נכנסים = יוצאים
+65	64-30	29-15	עד 14	נקבות	זכרים		
13,660	105,152	72,738	69,748	129,732	131,566	261,298	

שכר ורווחה

מקבלי קצבאות בגין ילדים (סוף שנה)				
מספר ילדים במשפחה			סך הכל	משפחות ילדים
+5	4-3	2-1		
95,871	353,114	707,967	1,156,952	
578,628	1,164,018	1,063,810	2,806,456	
נתוני 2015				
שכר חודשי ממוצע של שכיר במשך השנה				
% שינוי ראלי לעומת שנה קודמת		ש"ח		
5.4		8,868	סך הכל	
5.9		10,666	גברים	
3.7		7,002	נשים	
מספר השכירים				
37.5		אחוז השכירים המשתכרים עד שכר מינימום		
260,906 מספר העצמאים				
0.4727 מדד אי-השוויון - שכירים (מדד גיני, 0 שוויון מלא)				
10,053 הכנסה חודשית ממוצעת של עצמאי במשך השנה (ש"ח)				
5.1		אחוז שינוי ראלי לעומת שנה קודמת		
41.3		אחוז העצמאים המשתכרים עד מחצית השכר הממוצע		

מקבלי:	
66,500	דמי אבטלה - סך הכל (ממוצע חודשי)
29,690	מזה: גברים
193	הכשרה מקצועית
43	גיל ממוצע (לא כולל חיילים)
138	דמי אבטלה ממוצעים ליום (ש"ח)
948,464	קצבאות זקנה ושאיירים (סוף שנה)
20.3	מזה: אחוז מקבלי השלמת הכנסה
298,837	גמלת הבטחת הכנסה (נפשות, במשך השנה)
164,770	גמלאות (סוף שנה): סיעוד
235,531	נכות כללית
40,164	ניידות
54,696	נכות מעבודה ותלויים
מבוטחים בקופות חולים	
8,481,182	סך הכל (סוף שנה)
52.2	באחוזים: כללית
25.4	מכבי
13.9	מאוחדת
8.5	לאומית

**2016**

**כלל ארצי**

**מים - (בעיריות ובמועצות מקומיות)**

<b>צריכה ביתית (וכל צריכה אחרת), לפי ייעוד</b>			650,904	<b>תקבולים (אלפי מ"ק)</b>	
<b>פחת (אלפי מ"ק)</b>			69,892	<b>פחת (אלפי מ"ק)</b>	
<b>אחוז הפחת מסך כל תקבולי המים</b>			10.7	<b>אחוז הפחת מסך כל תקבולי המים</b>	
<b>צריכה, לפי ייעוד</b>					
<b>מ"ק לנפש</b>	<b>אחוז</b>	<b>אלפי מ"ק</b>	<b>מסך הכל</b>	<b>אלפי מ"ק</b>	<b>מסך הכל</b>
75.2	100.0	571,363	100.0	581,012	<b>סך הכל</b>
52.3	69.5	397,158	98.5	571,363	<b>ביתית (וכל צריכה אחרת)</b>
2.9	3.9	22,137	1.7	9,649	<b>חקלאית</b>
5.1	6.8	39,120			
5.9	7.9	44,978			
1.0	1.4	7,788			

**פסולת**

<b>פסולת מוצקה ביתית, מסחרית וגזם (ק"ג ליום לנפש)</b>	1.7	<b>אחוז מחזור</b>	21.1
---	-----	-------------------	------

**תחבורה**

<b>כלי רכב מנועיים - סך הכל</b>	3,239,305
<b>מזה: מכוניות פרטיות</b>	2,726,835
<b>גיל ממוצע של מכונית פרטית (שנים)</b>	6.7
<b>תאונות דרכים עם נפגעים (ת"ד) - סך הכל</b>	12,147
<b>מזה: בדרכים עירוניות</b>	8,920
<b>שיעור ל-1,000 תושבים</b>	1.1
<b>שיעור ל-1,000 כלי רכב</b>	2.9

**בנייה ודיוור**

<b>שטח - סך הכל (אלפי מ"ר)</b>	10,838.2	<b>התחלת בנייה</b>	11,955.5
<b>מזה: למגורים (אלפי מ"ר)</b>	8,553.2	<b>גמר בנייה</b>	8,553.2
<b>מספר דירות</b>	46,118.3		54,049.4

**חינוך**

<b>ילדים בגנים של משרד החינוך תשע"ו/2015/16</b>				
<b>סך הכל</b>	<b>גיל 3</b>	<b>גיל 4</b>	<b>גיל 5</b>	<b>גיל 6</b>
485,255	148,716	157,228	158,272	21,039
<b>תשע"ו 2015/16</b>	<b>בתי ספר</b>	<b>כיתות</b>	<b>תלמידים</b>	<b>ממוצע תלמידים לכיתה</b>
<b>סך הכל</b>	4,742	67,931	1,687,605	25
<b>יסודי (כולל מיוחד)</b>	2,980	40,243	982,108	24
<b>על-יסודי</b>	2,664	27,688	705,497	25
<b>חטיבת ביניים</b>	803	10,602	287,407	27
<b>תיכון</b>	1,861	17,086	418,090	24
<b>זכאים לתעודת בגרות מבין תלמידי כיתות יב (אחוזים):</b>				
<b>סך הכל</b>				63.5
<b>עמדו בדרישות הסף של האוניברסיטאות</b>				52.5

**נתוני ביצוע תקציב הרשויות המקומיות**

<b>הכנסות</b>	<b>אלפי ש"ח</b>	<b>% שינוי ראלי לעומת 2015</b>	<b>הוצאות</b>	<b>אלפי ש"ח</b>	<b>% שינוי ראלי לעומת 2015</b>
<b>סך כולל</b>	75,048,693	6.8	<b>סך כולל</b>	74,146,650	6.0
<b>תקציב רגיל - סך הכל</b>	59,781,947	5.2	<b>תקציב רגיל - סך הכל</b>	59,758,325	4.9
<b>מזה: לפי ייעוד</b>			<b>מזה: לפי ייעוד</b>		
חינוך	14,135,013	6.6	חינוך	19,896,167	7.9
רווחה	5,129,438	7.0	רווחה	7,276,540	7.0
מפעל מים	550,733	-8.8	רכישת מים	329,070	-12.9
<b>לפי מקור:</b>			<b>לפי סוג:</b>		
<b>עצמיות - סך הכל</b>	36,104,535	3.6	<b>עלות עבודה - סך הכל</b>	22,338,874	6.8
<b>מזה: ארנונה (גבייה)</b>	23,748,428	4.2	<b>מזה: חינוך</b>	10,017,475	10.1
חינוך	1,273,695	5.7	רווחה	1,452,638	5.6
רווחה	174,003	3.9	<b>הוצאות לפעולות</b>	17,368,638	5.6
<b>השתתפות ממשלה - סך הכל</b>	23,012,356	8.0	<b>פירעון מלוות</b>	2,646,816	-6.7
<b>מזה: מענק כללי</b>	3,497,558	12.2	<b>הוצאות מימון</b>	338,988	-8.4
העברות והכנסות חד-פעמיות			<b>העברות והוצאות חד-פעמיות</b>		
לכיסוי גירעון מצטבר	137,352	-31.5	<b>(כולל כיסוי גירעון מצטבר)</b>	1,450,924	8.2
<b>מלווה לאיזון</b>	665,055	4.4	<b>כלליות, השתתפויות והעברות</b>	15,614,088	3.8
<b>תקציב בלתי רגיל - סך הכל</b>	15,266,697	13.6	<b>תקציב בלתי רגיל - סך הכל</b>	14,388,325	10.6
<b>מזה: השתתפות בעלי נכסים</b>	380,680	1.4	<b>עבודות פיתוח</b>	12,315,241	12.4
השתתפות משרדי ממשלה	4,239,621	9.1	העברת מלוות	648,691	33.6
<b>מלוות</b>	2,838,416	53.5	אחר	1,424,393	-9.4
<b>עודף/גירעון בתקציב הרגיל (אלפי ש"ח)</b>			<b>תקציבי שנתי</b>	23,622	
			<b>מצטבר בסוף שנה</b>	-3,435,231	
				-641,433	

2016

עיריות - סך הכל

דמוגרפיה

אחוזים	אלפים	קבוצת אוכלוסייה ודת	אוכלוסייה סוף 2016 - סך הכל (אלפים)	
100.0	6,418.0	<b>סך הכל</b>	6,418.0	זכרים
85.5		יהודים ואחרים	3,162.3	נקבות
80.0		יהודים	3,255.7	<b>יחס תלות (לא לפי תושבים בלתי תלויים)</b>
14.5		ערבים	889	<b>התפלגות אוכלוסייה, לפי גיל ומין (אחוזים):</b>
13.1		מוסלמים		
1.3		נוצרים		
0.1		דרוזים		
1.8		אחוז גידול האוכלוסייה (לעומת שנה קודמת)		
134,910		<b>לידות חי</b>		
37,278		<b>פטירות</b>		
97,632		<b>ריבוי טבעי - סך הכל</b>		
15.3		שיעור לאלף תושבים 2016-2015		
373		<b>פטירות תינוקות (ממוצע 2016-2012)</b>		
2.8		שיעור לאלף לידות חי 2016-2012		
12,924		<b>מאזן הגירה - סך הכל</b>		
27,382		<b>עולים בהשקעות ראשונה</b>		
26.3		גיל (אחוזים): 17-0		
43.2		44-18		
17.9		64-45		
13.0		+65		
15.7		<b>אחוז עולי 1990+ מסך האוכלוסייה</b>		

גיל	אחוזים
4-0	10.1
9-5	9.0
14-10	8.0
19-15	7.3
29-20	14.0
44-30	19.8
59-45	14.6
64-60	4.6
+65	12.7
17-0	31.5
+75	5.6

הגירה פנימית, לפי מין וגיל							
גיל				מין		סך הכל	
+65	64-30	29-15	עד 14	נקבות	זכרים		
11,130	73,875	55,399	41,679	89,261	92,822	182,083	<b>נכנסים</b>
11,577	80,728	53,551	49,420	95,906	99,370	195,276	<b>יוצאים</b>

שכר ורווחה

מקבלי קצבאות בגין ילדים (סוף שנה)				מקבלי:	
<b>מספר ילדים במשפחה</b>				50,360	<b>דמי אבטלה - סך הכל (ממוצע חודשי)</b>
+5	4-3	2-1	סך הכל	21,862	מזה: גברים
72,128	249,482	535,360		157	הכשרה מקצועית
439,608	821,026	803,924	2,064,558	42	גיל ממוצע (לא כולל חיילים)
<b>משפחות ילדים</b>				137	דמי אבטלה ממוצעים ליום (ש"ח)
<b>נתוני 2015</b>				788,456	<b>קצבאות זקנה ושאימים (סוף שנה)</b>
<b>שכר חודשי ממוצע של שכיר במשך השנה</b>				21.9	מזה: אחוז מקבלי השלמת הכנסה
% שינוי ראלי לעומת שנה קודמת		ש"ח		194,361	<b>גמלת הבטחת הכנסה (נפשות, במשך השנה)</b>
5.2	8,765		<b>סך הכל</b>	141,436	<b>גמלאות (סוף שנה): סיעוד</b>
5.6	10,556		גברים	187,906	נכות כללית
3.6	6,969		נשים	28,708	ניידות
<b>מספר השכירים</b>				27,042	נכות מעבודה ותלויים
37.5	אחוז השכירים המשתכרים עד שכר מינימום			<b>מבוטחים בקופות חולים</b>	
188,183	<b>מספר העצמאים</b>			6,279,305	<b>סך הכל (סוף שנה)</b>
10,055	הכנסה חודשית ממוצעת של עצמאי במשך השנה (ש"ח)			48.0	באחוזים: כללית
5.8	אחוז שינוי ראלי לעומת שנה קודמת			28.4	מכבי
41.6	אחוז העצמאים המשתכרים עד מחצית השכר הממוצע			15.0	מאוחדת
				8.6	לאומית

2016

עיריות - סך הכל

מים

צריכה ביתית (וכל צריכה אחרת), לפי ייעוד			541,653	תקבולים (אלפי מ"ק)
מ"ק לנפש	אחוז	אלפי מ"ק	50,812	פחת (אלפי מ"ק)
76.1	100.0	486,768	9.4	אחוז הפחת מסך כל תקבולי המים
סך הכל			צריכה, לפי ייעוד	
מזה: למגורים			אלפי מ"ק	אלפי מ"ק
51.8	68.0	331,101	100.0	490,841
למוסדות הרשות			מסך הכל	אלפי מ"ק
2.9	3.8	18,335	99.2	486,768
לגינן ציבורי			0.8	4,073
5.4	7.2	34,828	סך הכל	
למסחר ומלאכה			ביתית (וכל צריכה אחרת)	
6.5	8.5	41,338	חקלאית	
1.0	1.3	6,179		

פסולת

פסולת מוצקה ביתית, מסחרית וגזם (ק"ג ליום לנפש)	1.7	אחוז מחזור	21.4
--	-----	------------	------

תחבורה

חינוך

כלי רכב מנועיים - סך הכל		ילדים בגנים של משרד החינוך תשע"ו/2015/16				
2,357,322	מזה: מכוניות פרטיות	סך הכל	גיל 3	גיל 4	גיל 5	גיל 6
1,995,577	גיל ממוצע של מכונית פרטית (שנים)	354,038	108,548	114,648	114,441	16,401
6.6	תאונות דרכים עם נפגעים (ת"ד) - סך הכל	תשע"ו 2015/16				
7,930	שיעור ל-1,000 תושבים	ממוצע תלמידים לכיתה	בתי ספר	כיתות	תלמידים	ממוצע תלמידים לכיתה
1.2	שיעור ל-1,000 כלי רכב	25	3,479	48,074	1,196,532	25
3.5	בנייה ודיור	24	2,158	28,724	702,123	24
גמר בנייה		26	1,948	19,350	494,409	26
7,454.1	התחלת בנייה	27	537	7,011	189,822	27
8,424.5	שטח - סך הכל (אלפי מ"ר)	25	1,411	12,339	304,587	25
5,996.2	מזה: למגורים (אלפי מ"ר)	זכאים לתעודת בגרות מבין תלמידי כיתות יב (אחוזים):				
32,778.3	מספר דירות	סך הכל				
2,035,018	מספר דירות למגורים לפי מרשם מבנים ודירות	עמדו בדרישות הסף של האוניברסיטאות				
		60.9				
		50.2				

נתוני ביצוע תקציב הרשות

הכנסות	אלפי ש"ח	% שינוי ראלי לעומת 2015	הוצאות	אלפי ש"ח	% שינוי ראלי לעומת 2015
סך כולל	55,023,769	6.2	סך כולל	54,220,223	5.3
תקציב רגיל - סך הכל	43,837,567	4.4	תקציב רגיל - סך הכל	43,834,343	4.3
מזה: לפי ייעוד			מזה: לפי ייעוד		
חינוך	9,089,185	6.5	חינוך	13,512,824	8.1
רווחה	3,996,778	6.5	רווחה	5,707,058	6.5
מפעל מים	322,048	-15.4	רכישת מים	142,780	-24.2
לפי מקור:			לפי סוג:		
עצמיות - סך הכל	28,647,999	3.1	עלות עבודה - סך הכל	17,125,657	6.2
מזה: ארנונה (גבייה)	19,366,162	3.9	מזה: חינוך	7,169,359	9.7
חינוך	839,193	7.1	רווחה	1,101,148	4.4
רווחה	127,581	4.9	הוצאות לפעולות	11,824,088	5.5
השתתפות ממשלה - סך הכל	14,775,852	8.2	פירעון מלוות	1,862,781	-16.3
מזה: מענק כללי	1,839,931	21.0	הוצאות מימון	246,924	-11.2
העברות והכנסות חד-פעמיות לכיסוי גירעון מצטבר	39,610	-43.2	העברות והוצאות חד-פעמיות (כולל כיסוי גירעון מצטבר)	918,261	19.2
מלווה לאיוון	413,716	-22.8	כלליות, השתתפויות והעברות	11,856,632	3.6
תקציב בלתי רגיל - סך הכל	11,186,202	13.8	תקציב בלתי רגיל - סך הכל	10,385,880	9.9
מזה: השתתפות בעלי נכסים	265,460	8.8	עבודות פיתוח	9,032,996	12.8
השתתפות משרדי ממשלה	2,613,437	4.3	העברת מלוות	394,253	26.6
מלוות	2,252,561	63.1	אחר	958,631	-15.1
עודף/גירעון בתקציב הרגיל (אלפי ש"ח)		תקציבי שנתי	מצטבר בסוף שנה		
		3,223	-2,673,962		
		-410,493			

## מועצות מקומיות - סך הכל 2016

### דמוגרפיה

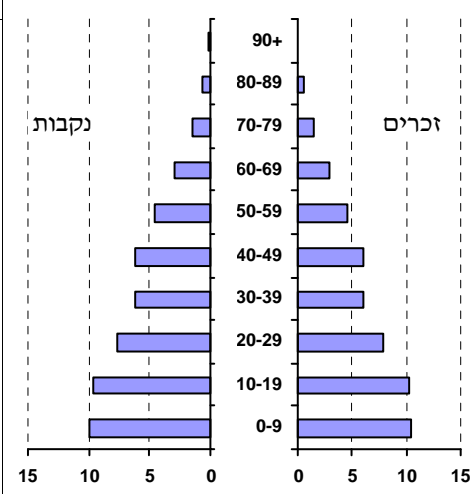
אחוזים		אלפים		קבוצת אוכלוסייה ודת		אוכלוסייה סוף 2016 - סך הכל (אלפים) 1,267.1	
100.0		1,267.1		<b>סך הכל</b>		637.7 זכרים	
42.4				יהודים ואחרים		629.4 נקבות	
41.2				יהודים		<b>יחס תלות</b> (לא לפי תושבים בלתי תלויים) <b>900</b>	
57.6				ערבים		<b>התפלגות אוכלוסייה, לפי גיל ומין (אחוזים):</b> 	
43.3				מוסלמים			
3.9				נוצרים			
10.3				דרוזים			
2.1				אחוז גידול האוכלוסייה (לעומת שנה קודמת)			
25,434				<b>לידות חי</b>		10.2 4-0	
3,886				<b>פטירות</b>		10.3 9-5	
21,548				<b>ריבוי טבעי - סך הכל</b>		10.2 14-10	
17.2				שיעור לאלף תושבים 2016-2015		9.8 19-15	
114				<b>פטירות תינוקות</b> (ממוצע 2016-2012)		15.5 29-20	
4.6				שיעור לאלף לידות חי 2016-2012		18.8 44-30	
6,882				<b>מאזן הגירה - סך הכל</b>		14.9 59-45	
740				<b>עולים בהשקעות ראשונה</b>		3.4 64-60	
47.6				גיל (אחוזים): 17-0		6.9 +65	
28.1				44-18		36.7 17-0	
14.1				64-45		2.5 +75	
10.3				+65			
3.9				<b>אחוז עולי 1990+ מסך האוכלוסייה</b>			
<b>הגירה פנימית, לפי מין וגיל</b>							
<b>גיל</b>				<b>מין</b>		<b>סך הכל</b>	
+65	64-30	29-15	עד 14	נקבות	זכרים		
1,342	13,058	8,233	11,009	17,663	15,979	33,642 <b>נכנסים</b>	
1,180	9,908	8,839	7,664	14,620	12,971	27,591 <b>יוצאים</b>	

### שכר ורווחה

מקבלי קצבאות בגין ילדים (סוף שנה)				מקבלי:	
<b>מספר ילדים במשפחה</b>				<b>דמי אבטלה - סך הכל (ממוצע חודשי) 8,464</b>	
+5	4-3	2-1	<b>סך הכל</b>	מזה: גברים 4,277	
13,021	61,401	98,942	173,364	הכשרה מקצועית 21	
75,740	203,314	151,193	430,247	גיל ממוצע (לא כולל חיילים) 41	
<b>נתוני 2015</b>				דמי אבטלה ממוצעים ליום (ש"ח) 129	
<b>שכר חודשי ממוצע של שכיר במשך השנה</b>				<b>קצבאות זקנה ושאימים (סוף שנה) 86,547</b>	
% שינוי ראלי לעומת שנה קודמת		ש"ח		מזה: אחוז מקבלי השלמת הכנסה 18.2	
5.9		8,531	<b>סך הכל</b>	<b>גמלת הבטחת הכנסה (נפשות, במשך השנה) 69,246</b>	
6.7		10,166	גברים	<b>גמלאות (סוף שנה): סיעוד 13,306</b>	
3.9		6,548	נשים	נכות כללית 32,892	
<b>מספר השכירים</b>				ניידות 5,497	
505,903				נכות מעבודה ותלויים 4,645	
41.5 אחוז השכירים המשתכרים עד שכר מינימום				<b>מבוטחים בקופות חולים</b>	
<b>מספר העצמאים</b>				<b>סך הכל (סוף שנה) 1,241,178</b>	
39,984				באחוזים: כללית 62.3	
<b>הכנסה חודשית ממוצעת של עצמאי במשך השנה (ש"ח)</b>				מכבי 16.1	
9,519				מאוחדת 12.7	
5.2 אחוז שינוי ראלי לעומת שנה קודמת				לאומית 8.9	
<b>אחוז העצמאים המשתכרים עד מחצית השכר הממוצע</b>					
42.3					

## מועצות מקומיות - סך הכל 2016

### מים

<b>צריכה ביתית (וכל צריכה אחרת), לפי ייעוד</b>			<b>109,251</b>	<b>תקבולים (אלפי מ"ק)</b>	
<b>מ"ק לנפש</b>	<b>אחוז</b>	<b>אלפי מ"ק</b>	<b>19,080</b>	<b>פחת (אלפי מ"ק)</b>	
<b>70.1</b>	<b>100.0</b>	<b>84,594</b>	<b>אחוז הפחת מסך כל תקבולי המים</b>		
<b>סך הכל</b>			<b>17.5</b>	<b>צריכה, לפי ייעוד</b>	
מזה: למגורים					
54.7	78.1	66,057			
למוסדות הרשות					
3.2	4.5	3,801			
לגינון ציבורי					
3.6	5.1	4,292			
למסחר ומלאכה					
3.0	4.3	3,640			
לבנייה					
1.3	1.9	1,609			
			<b>100.0</b>	<b>90,171</b>	<b>סך הכל</b>
			93.8	84,594	<b>ביתית (וכל צורה אחרת)</b>
			6.2	5,576	<b>חקלאית</b>

### פסולת

<b>16.8</b>	<b>אחוז מחזור</b>	<b>1.4</b>	<b>פסולת מוצקה ביתית, מסחרית וגזם (ק"ג ליום לנפש)</b>	
-------------	-------------------	------------	---	--

### תחבורה

<b>454,835</b>	<b>כלי רכב מנועיים - סך הכל</b>	
<b>373,470</b>	<b>מזה: מכוניות פרטיות</b>	
<b>7.8</b>	<b>גיל ממוצע של מכונית פרטית (שנים)</b>	
<b>697</b>	<b>תאונות דרכים עם נפגעים (ת"ד) - סך הכל</b>	
<b>0.6</b>	<b>שיעור ל-1,000 תושבים</b>	
<b>1.6</b>	<b>שיעור ל-1,000 כלי רכב</b>	

### בנייה ודירור

<b>1,837.5</b>	<b>1,936.5</b>	<b>שטח - סך הכל (אלפי מ"ר)</b>
<b>1,592.3</b>	<b>1,679.9</b>	
<b>8,476</b>		<b>9,363</b>
<b>297,819</b>		<b>מספר דירות</b>
<b>297,819</b>		<b>מספר דירות למגורים לפי מרשם מבנים ודירות</b>

### חינוך

<b>ילדים בגנים של משרד החינוך תשע"ו/2015/16</b>				
<b>6</b>	<b>5</b>	<b>4</b>	<b>3</b>	<b>סך הכל</b>
2,329	25,162	24,371	23,183	75,045
<b>תשע"ו 2015/16</b>				
<b>25</b>	<b>289,206</b>	<b>11,439</b>	<b>707</b>	<b>סך הכל</b>
<b>יסודי (כולל מיוחד)</b>				
24	161,006	6,579	463	על-יסודי
26	128,200	4,860	393	חטיבת ביניים
28	63,784	2,316	159	תיכון
25	64,416	2,544	234	<b>זכאים לתעודת בגרות מבין תלמידי כיתות יב (אחוזים):</b>
<b>סך הכל</b>				
<b>67.5</b>				
<b>54.8</b>				
<b>עמדו בדרישות הסף של האוניברסיטאות</b>				

### נתוני ביצוע תקציב הרשות

% שינוי ראלי לעומת 2015	אלפי ש"ח	<b>הוצאות</b>	% שינוי ראלי לעומת 2015	אלפי ש"ח	<b>הכנסות</b>
10.6	9,712,979	<b>סך כולל</b>	11.6	9,729,356	<b>סך כולל</b>
8.8	7,773,361	<b>תקציב רגיל - סך הכל</b>	9.8	7,750,840	<b>תקציב רגיל - סך הכל</b>
<b>מזה: לפי ייעוד</b>					
9.7	2,850,784	חינוך	9.0	2,260,883	חינוך
9.6	879,214	רווחה	9.8	638,412	רווחה
-4.2	136,235	רכישת מים	2.3	174,281	מפעל מים
<b>לפי סוג:</b>					
9.3	2,767,497	<b>עלות עבודה - סך הכל</b>	4.6	3,199,983	<b>עצמיות - סך הכל</b>
12.3	1,479,024	מזה: חינוך	5.8	1,797,915	מזה: ארנונה (גבייה)
11.6	199,043	רווחה	6.6	132,076	חינוך
6.4	2,286,182	<b>הוצאות לפעולות</b>	10.0	13,809	רווחה
72.3	446,930	<b>פירעון מלוות</b>	9.6	4,346,936	<b>השתתפות ממשלה - סך הכל</b>
-1.2	51,545	<b>הוצאות מימון</b>	3.4	1,088,060	מזה: מענק כללי
-7.9	271,014	<b>העברות והוצאות חד-פעמיות (כולל כיסוי גירעון מצטבר)</b>	-22.5	92,574	העברות והכנסות חד-פעמיות לכיסוי גירעון מצטבר
4.8	1,950,194	<b>כלליות, השתתפויות והעברות</b>	515.7	203,922	<b>מלווה לאיזון</b>
18.5	1,939,618	<b>תקציב בלתי רגיל - סך הכל</b>	19.2	1,978,516	<b>תקציב בלתי רגיל - סך הכל</b>
12.5	1,524,373	עבודות פיתוח	-24.7	44,842	מזה: השתתפות בעלי נכסים
79.0	189,036	העברת מלוות	29.4	778,595	השתתפות משרדי ממשלה
28.6	226,209	אחר	83.9	318,969	מלוות
<b>עודף/גירעון בתקציב הרגיל (אלפי ש"ח)</b>					
-686,038	<b>מצטבר בסוף שנה</b>	-22,521	<b>תקציבי שנתי</b>	-226,443	<b>שנתי</b>

## מועצות אזוריות - סך הכל 2016

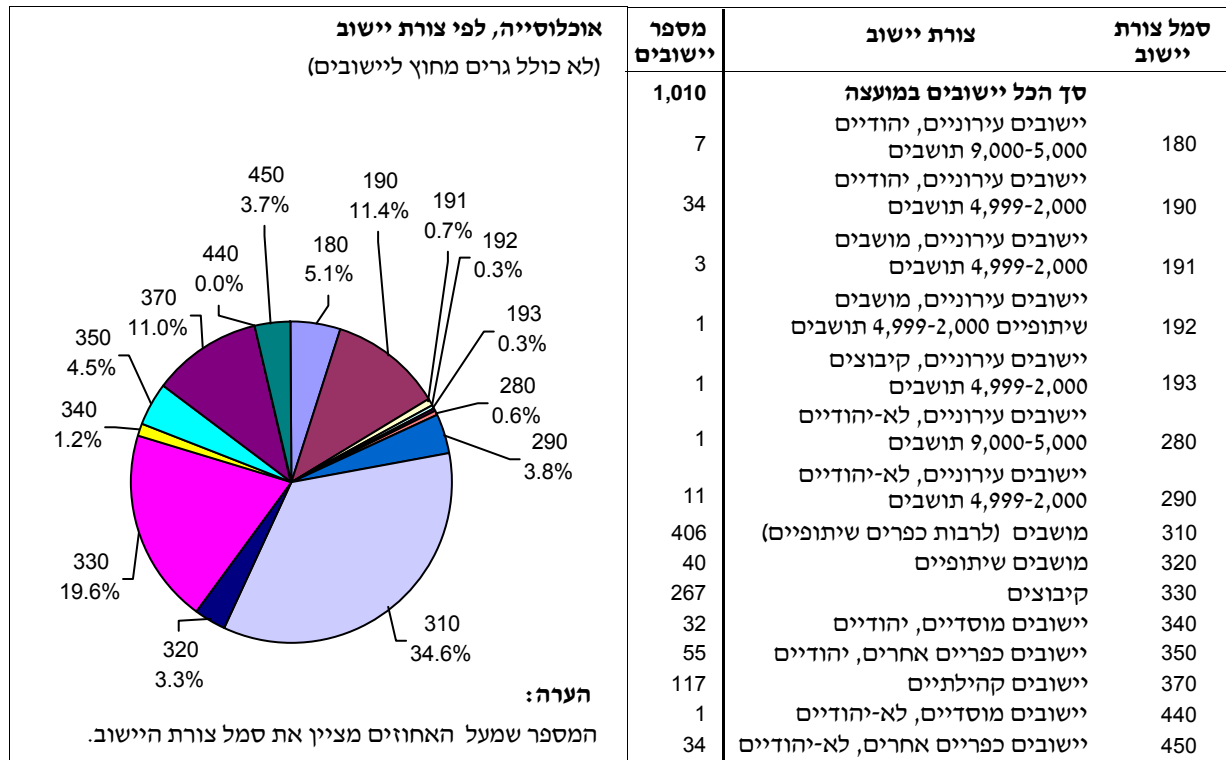

### דמוגרפיה

אחוזים	אלפים	קבוצת אוכלוסייה ודת	אוכלוסייה סוף 2016 - סך הכל (אלפים)
100.0	880.2	<b>סך הכל</b>	880.2
91.4		יהודים ואחרים	447.5
89.6		יהודים	432.7
8.6		ערבים	
8.4		מוסלמים	
0.1		נוצרים	
0.1		דרוזים	
3.1		<b>אחוז גידול האוכלוסייה (לעומת שנה קודמת)</b>	
17,585		<b>לידות חי</b>	
2,818		<b>פטירות</b>	
14,767		<b>ריבוי טבעי - סך הכל</b>	
17.0		שיעור לאלף תושבים 2016-2015	
77		<b>פטירות תינוקות (ממוצע 2016-2012)</b>	
3.9		שיעור לאלף לידות חי 2016-2012	
10,219		<b>מאזן הגירה - סך הכל</b>	
2,077		<b>עולים בהשקעות ראשונה</b>	
32.6		<b>גיל (אחוזים):</b> 17-0	
55.9		44-18	
6.5		64-45	
4.9		+65	
5.2		<b>אחוז עולי 1990+ מסך האוכלוסייה</b>	

גיל	אחוזים
4-0	10.9
9-5	11.2
14-10	9.8
19-15	8.9
29-20	12.8
44-30	19.5
59-45	14.7
64-60	3.7
+65	8.5
17-0	37.4
+75	3.4

הגירה פנימית, לפי מין וגיל		סך הכל					
גיל				מין			
+65	64-30	29-15	עד 14	נקבות	זכרים		
1,181	18,043	8,940	16,832	22,524	22,472	44,996	<b>נכנסים</b>
874	13,971	9,635	11,864	18,190	18,154	36,344	<b>יוצאים</b>

## מועצות אזוריות - סך הכל 2016

### שכר ורווחה

מקבלי קצבאות בגין ילדים (סוף שנה)				מקבלי:	
מספר ילדים במשפחה			סך הכל		
+5	4-3	2-1			
8,556	39,742	58,396	106,694	15	הכשרה מקצועית
49,505	131,157	89,910	270,572	41	גיל ממוצע (לא כולל חיילים)
<b>נתוני 2015</b>					
שכר חודשי ממוצע של שכיר במשך השנה					
% שינוי ראלי לעומת שנה קודמת		ש"ח			
6.2	10,297	סך הכל		153	דמי אבטלה ממוצעים ליום (ש"ח)
6.4	12,655	גברים		70,828	קצבאות זקנה ושאיירים (סוף שנה)
4.4	7,889	נשים		4.2	מזה: אחוז מקבלי השלמת הכנסה
<b>מספר השכירים</b>				11,245	גמלת הבטחת הכנסה (נפשות, במשך השנה)
369,207	אחוז השכירים המשתכרים עד שכר מינימום			9,167	גמלאות (סוף שנה): סיעוד
31.2				13,672	נכות כללית
<b>מספר העצמאים</b>				2,773	ניידות
32,270	הכנסה חודשית ממוצעת של עצמאי במשך השנה (ש"ח)			2,794	נכות מעבודה ותלויים
10,728	אחוז שינוי ראלי לעומת שנה קודמת				
5.5					
<b>אחוז העצמאים המשתכרים עד מחצית השכר הממוצע</b>					
38.3					

### בנייה ודיוור

גמר בנייה	התחלת בנייה	
1,531.1	1,580.1	שטח - סך הכל (אלפי מ"ר)
964.6	1,067.1	מזה: למגורים (אלפי מ"ר)
4,863	5,923	מספר דירות

### פסולת

2.1	פסולת מוצקה ביתית, מסחרית וגזם (ק"ג ליום לנפש)
23.7	אחוז מחזור

### תחבורה

408,541	כלי רכב מנועיים - סך הכל
342,634	מזה: מכוניות פרטיות
6.0	גיל ממוצע של מכונית פרטית (שנים)
273	תאונות דרכים עם נפגעים (ת"ד) - סך הכל
0.3	שיעור ל-1,000 תושבים
0.7	שיעור ל-1,000 כלי רכב

### חינוך

ילדים בגנים של משרד החינוך תשע"ו 2015/16				
סך הכל	גיל 3	גיל 4	גיל 5	גיל 6
56,172	16,985	18,209	18,669	2,309

תשע"ו 2015/16	בתי ספר	כיתות	תלמידים	ממוצע תלמידים לכיתה
סך הכל	556	8,418	201,867	24
יסודי (כולל מיוחד)	359	4,940	118,979	24
על-יסודי	323	3,478	82,888	24
חטיבת ביניים	107	1,275	33,801	27
תיכון	216	2,203	49,087	22
זכאים לתעודת בגרות מבין תלמידי כיתות יב (אחוזים):				
סך הכל				
66.3	עמדו בדרישות הסף של האוניברסיטאות			
75.6				

## מועצות אזוריות - סך הכל 2016

### נתוני ביצוע תקציב הרשות

% שינוי ראלי לעומת 2015	אלפי ש"ח	הוצאות	% שינוי ראלי לעומת 2015	אלפי ש"ח	הכנסות
5.3	10,213,448	סך כולל	5.9	10,295,519	סך כולל
4.9	8,150,621	<u>תקציב רגיל - סך הכל</u>	3.8	8,193,540	<u>תקציב רגיל - סך הכל</u>
		מזה: לפי ייעוד			מזה: לפי ייעוד
5.5	3,532,559	חינוך	4.9	2,784,945	חינוך
7.9	690,268	רווחה	7.4	494,298	רווחה
5.6	50,055	רכישת מים	2.8	54,404	מפעל מים
		לפי סוג:			לפי מקור:
8.3	2,445,720	עלות עבודה - סך הכל	6.0	4,256,554	עצמיות - סך הכל
9.5	1,369,092	מזה: חינוך	5.1	2,584,531	מזה: ארנונה (גבייה)
7.5	152,447	רווחה	1.7	302,426	חינוך
5.1	3,258,365	הוצאות לפעולות	-2.1	32,613	רווחה
-3.9	337,105	פירעון מלוות	5.4	3,889,569	השתתפות ממשלה - סך הכל
1.2	40,519	הוצאות מימון	4.4	569,567	מזה: מענק כללי
-5.5	261,650	העברות והוצאות חד-פעמיות (כולל כיסוי גירעון מצטבר)	-53.9	5,168	העברות והכנסות חד-פעמיות לכיסוי גירעון מצטבר
3.5	1,807,262	כלליות, השתתפויות והעברות	-30.3	47,417	מלווה לאיזון
7.2	2,062,827	<u>תקציב בלתי רגיל - סך הכל</u>	7.8	2,101,979	<u>תקציב בלתי רגיל - סך הכל</u>
10.7	1,757,872	עבודות פיתוח	-2.4	70,380	מזה: השתתפות בעלי נכסים
-4.4	65,402	העברת מלוות	8.5	847,589	השתתפות משרדי ממשלה
-10.2	239,553	אחר	-9.3	266,886	מלוות
-75,231		מצטבר בסוף שנה	42,919	תקציבי	עודף/גירעון בתקציב הרגיל (אלפי ש"ח)
			-4,498	שנתי	



# STATE OF ISRAEL

## Percentage of Own Income in the Budget of Municipalities and Local Councils 2016

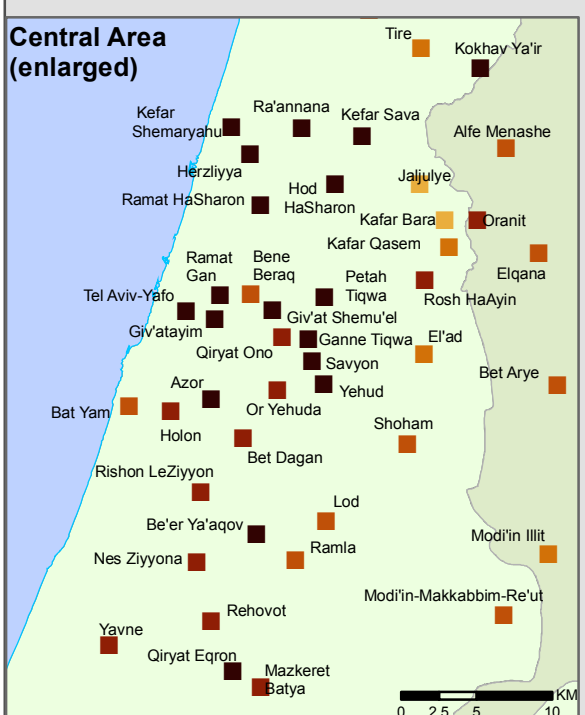
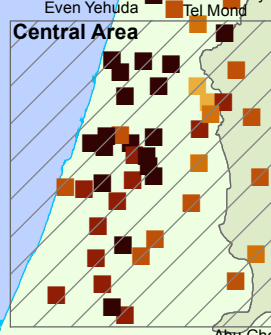
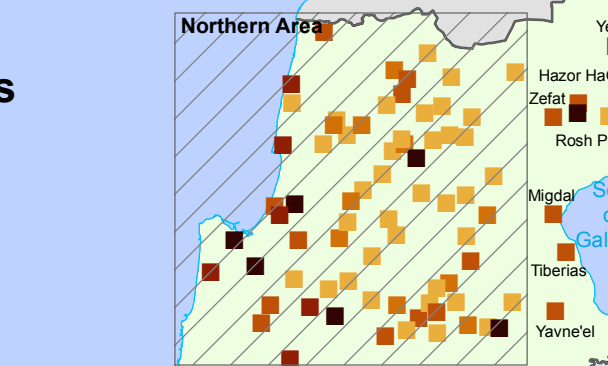
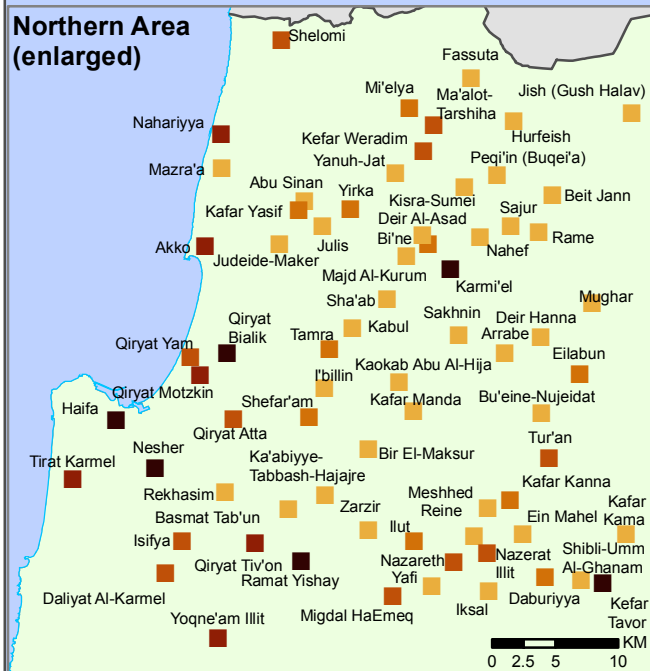

Map data



**Percentage of own income out of total final income in the ordinary budget**

- Up to 30.0
- 30.1-40.0
- 40.1-60.0
- 60.1-70.0
- 70.1+
- Without data



**This Publication was prepared by Fabiana Schwartz –  
Well-Being and Sustainability Indicators, and Cross-Sectional  
Statistical Products Sector in the Central Bureau of Statistics**

**Other members who participated in preparing the publication:**

**Central Bureau of Statistics:**

Directorate of the Bureau: Yoel Finkel – Associate National Statistician  
Well-Being and Sustainability Indicators, and Cross-Sectional Statistical Products:  
Amit Yagur-Kroll - Head of Sector  
Macro-Economics Department: Galina Braverman Selezniev – Head of Sector  
Yela Haynal, Rivka Cohen, Moriah Houminer

**Additional assistance was received from the following:**

**Central Bureau of Statistics:**

Senior Department of Demography and Census:

Yifat Shani, Gustavo Schifris, Shoshi Einhorn-  
Garbarchick, Aviad Klinger, Nama Rotem, Michal  
Sabah, Eilat Cohen-Castro

Education and Teaching Staff Department:

Yosef Gidanian, Osnat Landau, Haim Portnoy, Yael  
Nuriel, Orit Barany

Senior Department of Statistical Methodology:

Louisa Burck, Dr. Natalia Tsibel, Yusef Badran

Senior Department of Information Technology:

Anya Kholmyansky

Construction and Local Authorities Sector:

Rinat Cohen Moreno, Noa Regev

Social Survey and Long Term Survey Sector:

Nurit Dobrin, Yigal Eisenman

Senior Department of Infrastructure-Economic Statistics:

Tomer Cohen, Gilat Galimidi

Publication Sector:

Dalit Goldfus, Esther Negari, Tamar Ben Yishai

Internet and Statistical Database Sector:

Miri Bergman

Geography and GIS Sector:

Eyal Mahrian, Efrat Avraham, Oren Raz

**National Insurance Institute:**

Gabriela Heylbrun, Mark Rosenberg, Shaul Nimrodi,  
Refaela Cohen, Netanela Barkly

**Water Commission:**

Jossef Dauber

**Ministry of the Interior:**

Ofra Bracha – Director of Division, Senior  
Department of Local Authority Control

Shira Mizrachi – Accounting Control Sector

For further information regarding this publication, please call the  
Central Bureau of Statistics, Tel. 02-6592666, 03-5681932,  
or Fabiana Schwartz, Tel. 02-6592090.

# CENTRAL BUREAU OF STATISTICS

## PREFACE

This publication includes physical data (population, education and welfare, infrastructure, etc.) and financial data (budget implementation) on local authorities in Israel in 2016.

The information included in this publication is intended to assist local authorities, central and local administrators and planners, and researchers in their work on issues related to local government in Israel.

The data on all aspects of each local authority are presented in a consolidated form, in order to provide a concise profile of the local authority. In addition, comparative data on the various local authorities are presented.

The data are published on the website of the Central Bureau of Statistics, and enable comparative statistical analyses of authorities as well as comprehensive research on any authority as needed.

In this year's publication the peripherality index was updated to 2015 (the previous index was for 2004), and data were added on area and population density, as well as on other income in the extraordinary budget, additional municipal taxes, and expenditure per capita in the ordinary budget. The urban fabric maps in the profiles of the authorities were replaced this year with land use maps, in which location of the Authority was marked on a map of the State of Israel ("orientation map").

The publication was prepared at the Well-Being and Sustainability Indicators, and Cross-Sectional Products Sector of the Media Relations and Communications Department, Central Bureau of Statistics.

We would like to thank the staff of the Central Bureau of Statistics, the Ministry of the Interior, the National Insurance Institute and the Water Authority for their assistance.

Yoel Finkel

Associate National Statistician

Jerusalem, 2018

Copyright © 2018 The State of Israel

**ISSN 1565-2742**



הלשכה המרכזית לסטטיסטיקה  
Central Bureau of Statistics  
دائرة الإحصاء المركزية



מדינת ישראל  
STATE OF ISRAEL

# LOCAL AUTHORITIES IN ISRAEL 2016

PUBLICATION No. 1722  
[www.cbs.gov.il](http://www.cbs.gov.il)

Jerusalem, July 2018