



מדינת ישראל
STATE OF ISRAEL



הלשכה המרכזית לסטטיסטיקה
Central Bureau of Statistics
دائرة الإحصاء المركزية

הסקר החברתי 2017

נושא שנתי:
בריאות ואורח חיים

פרסום מס' 1761
www.cbs.gov.il

ירושלים, אב תשע"ט, אוגוסט 2019

כל הזכויות שמורות למדינת ישראל © 2019

ISSN 1565-9356

הקדמה

הסקר החברתי הוא סקר שנתי, הנערך ברציפות משנת 2002 ומבוסס על מדגם חדש בכל שנה. מטרת הסקר לספק מידע עדכני על האוכלוסייה בישראל ועל תנאי חייה, ונתוניו מיועדים לשימוש של קובעי מדיניות חברתית, לחוקרים בתחומי החברה והרווחה ולציבור הרחב. שאלון הסקר בנוי משני חלקים: גרעין קבוע, המכיל כ-200 שאלות במגוון תחומי חיים, כגון בריאות, דיור, תעסוקה מצב כלכלי ועוד, וחלק משתנה, העוסק בכל שנה בנושא או שניים הנחקרים לעומק.

במהלך השנים התמקד הסקר החברתי בנושאים האלה:

- 2002 – הסדרי פנסיה וחיסכון לקראת פרישה
- 2003 – רווחת האוכלוסייה בישראל
- 2004 – סידורים לילדים והקשר לתעסוקת הורים
- 2005 – השתתפות בכוח העבודה
- 2006 – מטפלים ללא תמורה כספית
- 2007 – רווחת האוכלוסייה; עמדות כלפי שירותי ממשל
- 2008 – מוביליות חברתית
- 2009 – דתיות ומסורת; משפחתיות
- 2010 – בריאות ואורח חיים; שימוש במחשב ובאינטרנט
- 2011 – למידה לאורך החיים; שימוש בשפות
- 2012 – הסדרי פנסיה ופרישה; התארגנויות עובדים
- 2013 – רווחת האוכלוסייה בישראל
- 2014 – איכות הסביבה; הון חברתי
- 2015 – עמדות כלפי שירותי ממשל; מעורבות אזרחית
- 2016 – תנאי עבודה והתארגנויות עובדים

הנושא המרכזי של הסקר לשנת 2017 הוא **בריאות ואורח חיים**. במסגרת הנושא נבחנו לעומק היבטים הקשורים לבריאות ולאורח החיים של האוכלוסייה בישראל. שאלות הסקר עוסקות במגוון היבטים של בריאות ואורח החיים, ובהם: הערכת מצב הבריאות; תפקוד יום-יומי; מוגבלות; הרגלי שינה; רפואה מונעת – בדיקות וחיסונים; משקל ודיאטה; תזונה והרגלי אכילה; פעילות גופנית; עישון; ביטוחי בריאות; חיפוש מידע בנושאי בריאות; זכויות במערכת הבריאות; ויתורים בנושאי בריאות בשל קשיים כלכליים; ביטחון תזונתי; תחושות ומצבים רגשיים.

נוסף על פרסום זה, נתונים מהסקר החברתי לשנת 2017 ולשנים קודמות מופיעים באתר האינטרנט של הלשכה המרכזית לסטטיסטיקה (למ"ס). באתר ניתן להשתמש במחולל הלוחות של הסקר החברתי, המאפשר שליפה ועיבוד של מידע נרחב מתוך בסיס הנתונים של הסקר.

מלבד אגף מיקרו-כלכלה, האחראי על תחום הסקר החברתי, יחידות נוספות בלמ"ס היו שותפות לתכנון הסקר ולניהולו. אנו מודים לעובדים באגף סקרים, באגף מערכות מידע, באגף מתודולוגיה סטטיסטית, באגף דוברות, תקשורת והסברה ובאגף הוצאה לאור על השותפות בהפקת פרסום זה. תודה מיוחדת לאנשי משרד הבריאות על הייעוץ המקצועי והסיוע בגיבוש שאלון הסקר ועל הערותיהם המועילות במהלך הכנת ההודעות לתקשורת, שעליהן מבוסס המבוא לפרסום זה.

בברכת קיץ בריא,

מרב יפתח-אורן

מנהלת אגף בכיר מיקרו-כלכלה

ירושלים, תשע"ט – 2019

הפרסום הוכן בידי יגאל אייזנמן

תחום הסקר החברתי וסקר ארוך טווח, אגף בכיר מיקרו-כלכלה

עובדי הלשכה המרכזית לסטטיסטיקה שהשתתפו בתכנון הסקר, בעבודת השדה ובהפקת הפרסום

הנהלת הלשכה המרכזית לסטטיסטיקה

מרב יפתח-אורן – מנהלת אגף בכיר מיקרו-כלכלה

תחום הסקר החברתי וסקר ארוך טווח

נורית דוברין – מנהלת התחום

טל אדמון-טל, שלומית דרור כהן ושרה דרפקין

תחום עבודה ושכר

מרק פלדמן – מנהל התחום

מרב פסטרנק – סגנית מנהל התחום

אגף בכיר סקרים

רחל גור – מנהלת האגף (לשעבר), לימור צ'רנוצקי – מנהלת האגף

אפרת בן עטר – ראש תחום סקרים – משקי בית

מיכל ימיני – תכנון שאלון הסקר

תמר ביינהקר, מיכל מחמלי, לובה פקטורוביץ – ניהול עבודת השדה

רכזים: מרינה גר ומיכל עובדיה – מרחב חיפה; חיים וילשטיין ונחמה פופר – מרחב ירושלים;

אתי ברזזה, אבי הדר ולילך מליק – מרחב תל אביב.

סוקרים: ראפת אבו רמילה, וג'די אברהים, אורלי אהרון, חסית אוחיון, בסמה אסדי, אפרים ארז, עמית ארליכמן, דרור ארנון, אחמד בדארנה, מיכל בוצ'קו, ישראל ביטון, נאוה בן אור, דניאל בר, ערן בר שלום, דור גביש, שפי גורדון, גלינה גרוטבול, ישראל דביר, אלה דוחובני, עמרי הרשלה, צירה וסרמן, פייסל זיאן, סלמאן ח'לבי, ישראל זיו, שי יבלברג, בני יונייב, ליאור יעיש, אוהד לזר, שרה לזר, וניה לינוי ניר, דב לנדאו, יצחק לנקרי, עופר נוסבוים, אסתר נחימובסקי, וליד נתשה, צבי ספינקה, חסן עאמר, נסרין עבד אל גני, סטפן פוקס, גוסטבו פיפמן, יאיר צלניק, יוסף קור, בלה קולפקוב, רימה קזינץ, מריאן קרייזר, ילנה קשברוב, מקסים קירין, אסף רז סביר, שולמית רן, אמיר שעשוע, טל שפירא, זיו תמיר.

אגף בכיר מתודולוגיה סטטיסטית

צחי מקובקי – סגן ראש האגף

אורי הדר ונטליה מיטרופנוב – דגימה

פואד זאמל וליאת נוקריאן – אמידה

יסכה צ'יקו – מערכת לחישוב טעויות דגימה

אגף בכיר מערכות מידע

ליליה לוריא – ראש תחום פיתוח סקרי שטח

טטיאנה וייס ודינה שטיינגרץ – תכנות השאלון ומערכת ניהול הסקר

גנדי אטין – ראש תחום טכנולוגיה – סקרים

חזי אברהם, ניקולאי אוגנסיאן, לב פרייס, מיכאל שפירא – תמיכה טכנולוגית

תחום הוצאה לאור

מעין ערוסי – עורכת

תמר בן ישי – עיצוב והכנה לאינטרנט

למידע נוסף בנושא פרסום זה
ניתן לפנות לנורית דוברין בטלפון 02-6592828.

תוכן העניינים

עמוד

מבוא

17 א. כללי	
17 ב. ממצאים עיקריים	
17 1. נושאים קבועים	
34 2. נושא שנתי – בריאות ואורח חיים	
60 ג. מונחים, הגדרות והסברים	
67 ד. שיטת הסקר	
70 הסקר החברתי 2017: שיעורי השבה ושיעורי אי-השבה, לפי סיבה	

לוחות

72 הערות הסבר וסימנים מיוחדים	
----	---	--

לוחות רב-שנתיים (2002–2017)

74 א. בני 20 ומעלה, לפי תכונות נבחרות	
75 ב. בני 20 ומעלה, לפי שביעות רצון ותכונות נבחרות	

לוחות גרעין (2017)

78 1. בני 20 ומעלה, לפי שביעות רצון מהחיים ומהמצב הכלכלי והערכתם בעתיד ולפי תכונות נבחרות	
80 2. בני 20 ומעלה, לפי מצב כלכלי ויציאה לנופש ולפי תכונות נבחרות	
82 3. בני 20 ומעלה, לפי שביעות רצון מדירת המגורים ומאזור המגורים ולפי תכונות נבחרות	
85 4. בני 20 ומעלה, לפי הערכה עצמית של מצב הבריאות ובעיה בריאותית או פיזית ולפי תכונות נבחרות	
86 5. בני 20 ומעלה, לפי שימוש במחשב ובאינטרנט ולפי תכונות נבחרות	
88 6. בני 20 ומעלה, לפי השתתפות בכוח העבודה ולפי תכונות נבחרות	
90 7. מועסקים בני 20 ומעלה, לפי מקום העבודה העיקרי ולפי תכונות נבחרות	
92 8. מועסקים בני 20 ומעלה, לפי מעמד בעבודה ועמדות בנושא עבודה ולפי תכונות נבחרות	
93 9. בני 20 ומעלה, לפי קשר עם בני משפחה וחברים ותחושת בדידות ולפי תכונות נבחרות	
94 10. בני 20 ומעלה שעסקו בפעילות התנדבותית, לפי מאפייני הפעילות ולפי תכונות נבחרות	
95 11. בני 20 ומעלה שתרמו כסף, לפי יעד התרומה וסכום התרומה ולפי תכונות נבחרות	
96 12. בני 20 ומעלה, לפי ויתורים מסיבות כלכליות והרגשת עוני ולפי תכונות נבחרות	
97 13. בני 20 ומעלה, לפי מידת דתיות ולפי תכונות נבחרות	
98 14. בני 20 ומעלה, לפי הערכה עצמית של רמת השליטה בעברית ולפי תכונות נבחרות	
99 15. בני 20 ומעלה, לפי מוגבלות תפקודית חמורה ולפי תכונות נבחרות	
100 16. בני 20 ומעלה, לפי קשיים בראייה או בשמיעה ולפי תכונות נבחרות	
101 17. בני 20 ומעלה, לפי אמון, תחושת אפליה ומעורבות אזרחית ולפי תכונות נבחרות	
102 18. בני 20 ומעלה, לפי רישיון נהיגה ותדירות נהיגה בשבוע ולפי תכונות נבחרות	
103 19. בני 20 ומעלה, לפי מצבים רגשיים ולפי תכונות נבחרות	

עמוד**לוחות הנושא השנתי – בריאות ואורח חיים (2017)**

107 20. בני 20 ומעלה, לפי שעות שינה ביממה ובעיות בשינה ולפי תכונות נבחרות
108 21. בני 20 ומעלה, לפי תחושת עייפות ותרופות שינה ולפי תכונות נבחרות
109 22. בני 40 ומעלה, לפי בדיקות לגילוי מוקדם של מחלות ממאירות ולפי תכונות נבחרות
 23. נשים בנות 25 ומעלה, לפי בדיקות לגילוי מוקדם של מחלות ממאירות
110 ולפי תכונות נבחרות
111 24. בני 20 ומעלה, לפי חיסונים ולפי תכונות נבחרות
112 25. בני 20 ומעלה, לפי מדד מסת הגוף (BMI) ולפי תכונות נבחרות
113 26. בני 20 ומעלה, לפי יחס למשקל ודיאטה ולפי תכונות נבחרות
 27. בני 20 ומעלה, לפי הרגלי אכילה יומיים (ירקות, פירות ודגנים מלאים)
114 ולפי תכונות נבחרות
115 28. בני 20 ומעלה, לפי הרגלי אכילה שבועיים (קטניות, דגים ובשר) ולפי תכונות נבחרות
 29. בני 20 ומעלה, לפי צריכת שתייה ממותקת, שימוש בשמן זית ומודעות לתזונה נכונה
116 ולפי תכונות נבחרות
117 30. בני 20 ומעלה, לפי פעילות גופנית ולפי תכונות נבחרות
119 31. בני 20 ומעלה, לפי סוג פעילות גופנית ומקומה ולפי תכונות נבחרות
120 32. בני 20 ומעלה, לפי עישון סיגריות ולפי תכונות נבחרות
121 33. בני 20 ומעלה שעישנו סיגריות בעבר ואינם מעשנים כיום, לפי תכונות נבחרות
122 34. בני 20 ומעלה, לפי חשיפה לעישון של אחרים (עישון פסיבי) ולפי תכונות נבחרות
123 35. בני 20 ומעלה, לפי קופת חולים וביטוח בריאות משלים ולפי תכונות נבחרות
124 36. בני 20 ומעלה, לפי ביטוחי בריאות פרטיים ולפי תכונות נבחרות
125 37. בני 20 ומעלה, לפי מידע בנושאי בריאות ולפי תכונות נבחרות
129 נספח – שאלון הסקר החברתי 2017

מבוא

כללי

הסקר החברתי הוא סקר שנתי שוטף משנת 2002, הנערך בהזמנת אגף התקציבים במשרד האוצר. הסקר מספק מידע על תנאי החיים של האוכלוסייה הבוגרת בישראל ועל רווחתה ובוחר גם את תפיסות הפרט לגבי היבטים שונים בחייו. במחזור השישה עשר של הסקר, שנערך ברחבי הארץ במהלך שנת 2017, רואינו בבתינו 7,230 בני 20 ומעלה, המייצגים כ-5.5 מיליון נפש בגילים אלו. הסקר החברתי מורכב מנושאים קבועים, הנחקרים מדי שנה, ומנושא שנתי מתחלף, הנחקר בהרחבה. בשנת 2017 יוחד הסקר לנושא "**בריאות ואורח חיים**". נושא זה נחקר גם בסקר החברתי 2010.

ממצאים עיקריים

נושאים קבועים

מדדי רווחה סובייקטיביים בקרב בני 20 ומעלה, 2017

1. שביעות רצון מהחיים ומהמצב הכלכלי והערכתם בעתיד

בני 20 ומעלה מדווחים על שביעות רצון כללית מהחיים: 89% מרוצים מחייהם¹ – 33% מרוצים מאוד ועוד 56% מרוצים. בכך נמשכת מגמת העלייה באחוז המרוצים מחייהם (83% בשנת 2002). 54% מבני 20 ומעלה מעריכים כי חייהם יהיו טובים יותר בשנים הקרובות.

לא נמצא פער בין גברים לנשים באחוז המרוצים מחייהם. שביעות הרצון מהחיים יורדת עם העלייה בגיל, מ-92% בקרב בני 20–24 ל-85% בקרב בני 75 ומעלה. 11% (כ-596 אלף איש) אינם מרוצים מחייהם.²

62% מבני 20 ומעלה (כ-3.4 מיליון איש) מרוצים ממצבם הכלכלי: 64% מהגברים ו-61% מהנשים; 65% מהיהודים ו-53% מהערבים.

שביעות רצון מהמצב הכלכלי קשורה לרמת ההכנסה: 45% מהגרים במשקי בית שבהם ההכנסה הממוצעת (ברוטו לחודש)³ לנפש היא עד 2,000 ש"ח מרוצים ממצבם הכלכלי, לעומת 53% מהגרים במשקי בית שבהם ההכנסה לנפש היא 2,001–4,000 ש"ח ו-77% מהגרים במשקי בית שבהם ההכנסה לנפש גבוהה מ-4,000 ש"ח.

37% מבני 20 ומעלה (כ-2 מיליון איש) אינם מרוצים ממצבם הכלכלי: 38% מהנשים ו-36% מהגברים; 47% מהערבים לעומת 35% מהיהודים; 30% מהחרדים. 10% (כ-553 אלף איש) אינם מרוצים כלל ממצבם הכלכלי.

¹ מכאן ואילך, כולל "מרוצים מאוד" ו"מרוצים".

² מכאן ואילך, כולל "כלל לא מרוצים" ו"לא כל כך מרוצים".

³ מכאן ואילך, "הכנסה ממוצעת" = ברוטו לחודש.

45% מבני 20 ומעלה מעריכים כי **מצבם הכלכלי ישתפר בשנים הקרובות**, 37% מעריכים שמצבם הכלכלי לא ישתנה, ו-9% מעריכים שמצבם הכלכלי יהיה טוב פחות (9% אינם יודעים להעריך). אחוז המעריכים שמצבם הכלכלי ישתפר בשנים הקרובות גבוה יותר בקרב יהודים לעומת ערבים (47% ו-40%, בהתאמה) ובקרב חרדים לעומת חילונים (61% ו-44%, בהתאמה). 52% מהאנשים המשתתפים בכוח העבודה מעריכים שמצבם הכלכלי ישתפר בשנים הקרובות, לעומת 30% ממי שאינם בכוח העבודה. 57% מהבלתי מועסקים מעריכים שמצבם הכלכלי ישתפר בשנים הקרובות. 68% מבני 20 ומעלה **מצליחים לכסות את ההוצאות החודשיות של משק הבית** (למזון, לחשמל, לטלפון וכד') – 73% מהיהודים לעומת 45% מהערבים. בקרב היהודים, חילונים מצליחים לכסות את הוצאותיהם יותר מחרדים (77% ו-68%, בהתאמה).

31% (כ-1.7 מיליון איש) **אינם מצליחים לכסות את ההוצאות החודשיות של משק הבית**: 55% מהערבים לעומת 26% מהיהודים. בקרב בני 25–64 במשקי בית שבהם שני בני הזוג אינם עובדים 49% אינם מצליחים לכסות את ההוצאות, לעומת 39% במשקי בית שבהם אחד מבני הזוג עובד ו-29% במשקי בית שבהם שני בני הזוג עובדים. 6% (כ-327 אלף איש) **אינם מצליחים כלל לכסות את הוצאות משק הבית**.

בשנים 2002–2017 נצפתה עלייה באחוזי המרוצים מהחיים (83% ב-2002), המרוצים מהמצב הכלכלי (48%), המצליחים לכסות את ההוצאות החודשיות של משק הבית (53%), המעריכים שצפוי שיפור בחייהם (48%) והמעריכים כי צפוי שיפור במצבם הכלכלי (36%). במדדים אלו חל שיפור הן בקרב היהודים הן בקרב הערבים, אולם בקרב הערבים האחוזים נמוכים יותר.

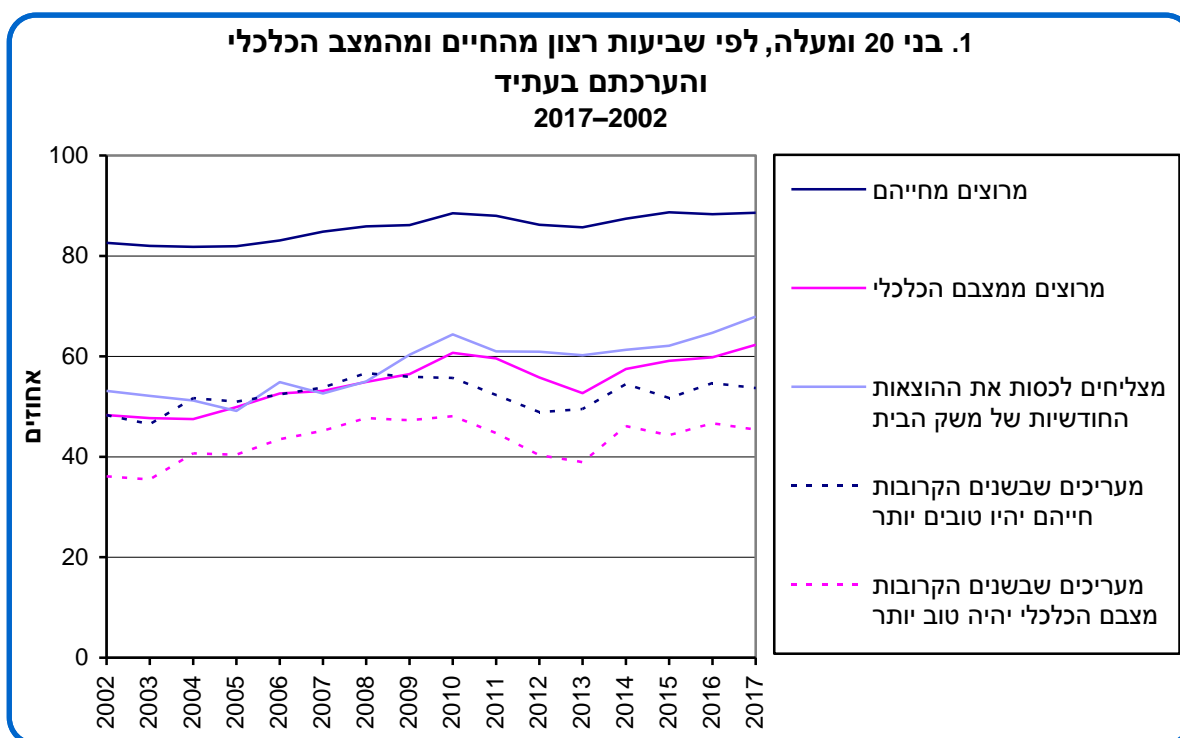

2. בני 20 ומעלה, לפי שביעות רצון מהחיים ומהמצב הכלכלי והערכתם בעתיד, ולפי קבוצת אוכלוסייה 2017

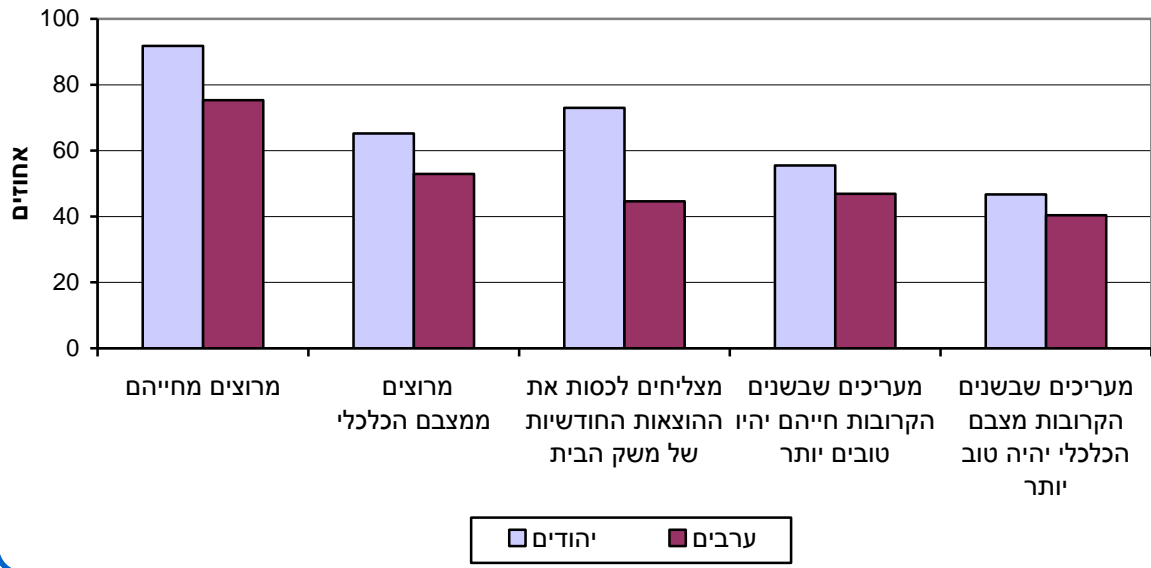

2. תחושת עוני

11% מבני 20 ומעלה (כ-627 אלף איש) הרגישו עניים בשנה האחרונה:⁴ 28% מהערבים לעומת 8% מהיהודים. צעירים הרגישו עניים יותר ממבוגרים: 13% מבני 20–44, 11% מבני 45–64 ו-7% מבני 65 ומעלה. 17% מהגרושים הרגישו עניים בשנה האחרונה, וכך 15% מהרווקים ו-10% מהנשואים ומהאלמנים. 26% מהבלתי מועסקים הרגישו עניים, לעומת 15% ממי שאינם בכוח העבודה ו-9% מהמועסקים. בקרב בני 25–64 במשקי בית שבהם שני בני הזוג אינם עובדים 28% הרגישו עניים, לעומת 15% במשקי בית שבהם אחד מבני הזוג עובד ו-8% במשקי בית שבהם שני בני הזוג עובדים.

תחושת עוני מלווה במצוקות נוספות, באחוזים גבוהים ביחס לכלל האוכלוסייה: 28% ממי שהרגישו עניים בשנה האחרונה דיווחו כי הם אינם מרוצים מחייהם (11% מכלל האוכלוסייה); ל-18% אין על מי לסמוך בשעת משבר או מצוקה (7% מכלל האוכלוסייה); ל-16% אין קשר עם חברים (9% מכלל האוכלוסייה); 7% אינם מרוצים מהקשר שלהם עם בני משפחתם (4% מכלל האוכלוסייה); 17% חשים דיכאון לעיתים קרובות (6% מכלל האוכלוסייה); ל-27% דאגות מפריעות לישון לעיתים קרובות (12% מכלל האוכלוסייה); 14% חשים בודדים לעיתים קרובות (6% בכלל האוכלוסייה); 22% חשים שהם אינם מצליחים להתמודד עם בעיותיהם (12% מכלל האוכלוסייה). קרוב למחצית (45%) ממי שהרגישו עניים אופטימיים ומעריכים שמצבם הכלכלי ישתפר בשנים הקרובות, 29% חושבים שמצבם הכלכלי לא ישתנה, ו-15% חושבים שמצבם הכלכלי יורע בשנים הקרובות (10% אינם יודעים להעריך).

⁴ ב-12 החודשים שקדמו לריאיון. מכאן ואילך, בכל מקום שמוזכר בו תקופה "אחרונה" הכוונה לתקופה שלפני הריאיון.

לאורך השנים ניכרת ירידה באחוז בני 20 ומעלה שאינם מצליחים כלל לכסות את הוצאות משק הבית.

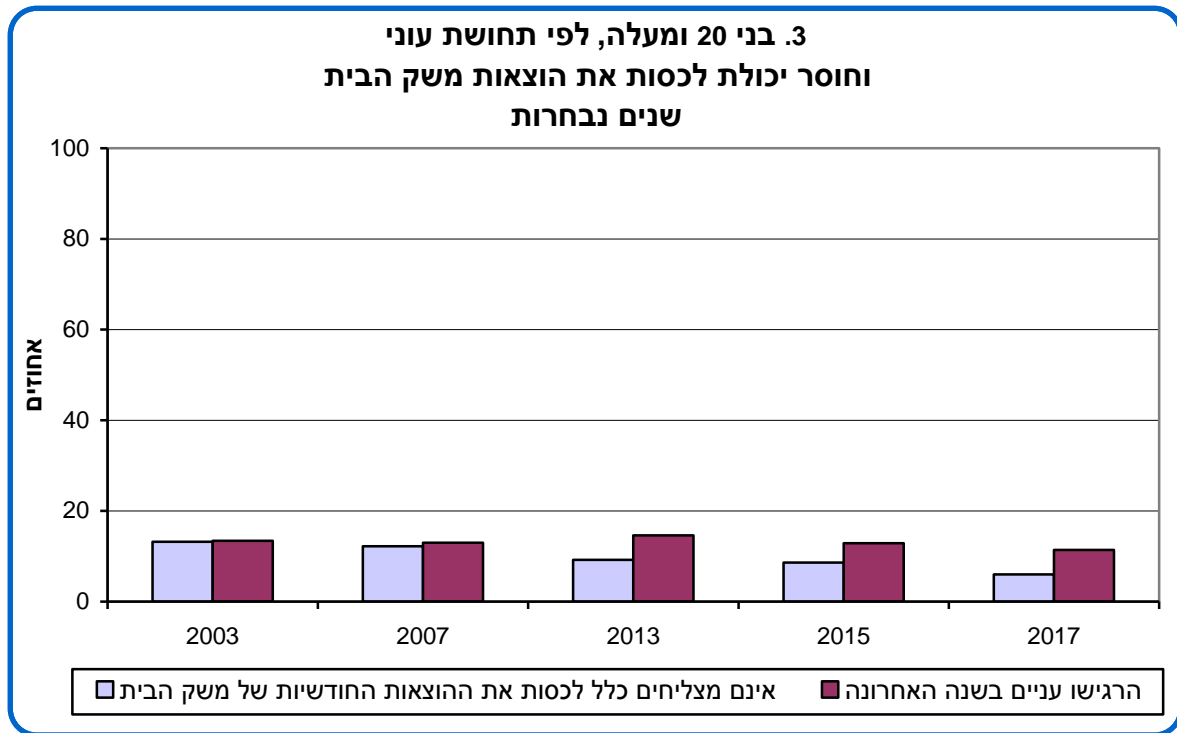

3. ויתורים בשל קשיים כלכליים

ויתורים בתזונה

8% מבני 20 ומעלה (כ-409 אלף איש) דיווחו שבשנה האחרונה הם **ויתרו על אוכל** בגלל קשיים כלכליים: 14% מהערבים לעומת 6% מהיהודים; 10% מהחרדים, 6% מהדתיים, 7% מהמסורתיים ו-4% מהחילונים; 14% מהגרושים לעומת 7% מהנשואים; 19% מהגרים במשקי בית שבהם ההכנסה הממוצעת לנפש היא עד 2,000 ש"ח.

7% (כ-394 אלף איש) דיווחו שבשנה האחרונה הם **אכלו פחות משרצו** בשל קשיים כלכליים: 12% מהערבים לעומת 6% מהיהודים; 11% מהחרדים, 6% מהדתיים, 8% מהמסורתיים ו-4% מהחילונים; 15% מהגרושים לעומת 6% מהנשואים; 17% מהגרים במשקי בית שבהם ההכנסה הממוצעת לנפש היא עד 2,000 ש"ח.

5% (כ-286 אלף איש) דיווחו שהם **ויתרו על ארוחה חמה** לפחות פעם ביומיים בשל קשיים כלכליים: 14% מהערבים לעומת 3% מהיהודים; 5% מהחרדים ומהמסורתיים, 3% מהדתיים ו-2% מהחילונים; 12% מהגרושים לעומת 5% מהנשואים; 15% מהגרים במשקי בית שבהם ההכנסה הממוצעת לנפש היא עד 2,000 ש"ח.

ויתורים בתחום הבריאות

כ-67% מבני 20 ומעלה (כ-3.7 מיליון איש) **נזקקו לתרופות במרשם רופא** בשנה האחרונה. 8% מהם (כ-277 אלף איש) **ויתרו על התרופות** בשל קשיים כלכליים: 20% מהערבים לעומת 5% מהיהודים; 13% מהגרושים לעומת 7% מהנשואים; 21% מהגרים במשקי בית שבהם ההכנסה הממוצעת לנפש היא עד 2,000 ש"ח, 9% מהגרים במשקי בית שבהם ההכנסה לנפש היא 2,001-4,000 ש"ח ו-2% מהגרים במשקי בית שבהם ההכנסה לנפש גבוהה מ-4,000 ש"ח; 22% ממי שדיווחו כי מצב בריאותם אינו טוב וזקוקים לתרופות, ויתרו עליהן בשל קשיים כלכליים.

57% מבני 20 ומעלה (כ-3.1 מיליון איש) **נזקקו לטיפול רפואי** בשנה האחרונה. 9% מהם (כ-281 אלף איש) דיווחו שהם **ויתרו על הטיפול** בשל קשיים כלכליים: 16% מהערבים לעומת 8% מהיהודים; 21% מהגרים במשקי בית שבהם ההכנסה הממוצעת לנפש היא עד 2,000 ש"ח ויתרו על הטיפול, וכך 12% מהגרים במשקי בית שבהם ההכנסה לנפש היא 2,001-4,000 ש"ח ו-4% מהגרים במשקי בית שבהם ההכנסה לנפש גבוהה מ-4,000 ש"ח.

לאורך השנים ניכרת ירידה באחוז המוותרים על ארוחה חמה ועל תרופות בשל קשיים כלכליים (11% בשני המדדים בשנת 2013). האחוז ירד גם בקרב הערבים, אך נותר גבוה מהאחוז בכלל האוכלוסייה.

4. שביעות רצון מהדירה ומאזור המגורים

88% מבני 20 ומעלה **מרוצים באופן כללי מהדירה** שהם גרים בה (35% מרוצים מאוד ו-52% מרוצים). הגרים בדירה בבעלותם מרוצים מהדירה יותר מהגרים בשכירות (92% ו-80%, בהתאמה).

85% **מרוצים מהיחסים עם השכנים** (27% מרוצים מאוד ו-58% מרוצים), ו-12% אינם מרוצים. 84% **מרוצים באופן כללי מאזור מגוריהם** (34% מרוצים מאוד ו-50% מרוצים). יהודים מרוצים מאזור המגורים יותר מערבים (88% ו-69%, בהתאמה).

מתוך שמונה הערים הגדולות (שבהן 200,000 תושבים ויותר), האחוז הגבוה ביותר של מרוצים מאזור מגוריהם נמצא בראשון לציון ובתל אביב-יפו (90%), והאחוז הנמוך ביותר נמצא בבאר שבע (79%) ובירושלים (74%); 88% מהיהודים ו-49% מהערבים).

53% מבני 20 ומעלה **מרוצים מהניקיון באזור מגוריהם**. יהודים מרוצים מהניקיון יותר מערבים (57% ו-39%, בהתאמה). מתוך שש עשרה הערים הגדולות (שבהן 100,000 תושבים ויותר), האחוז הגבוה ביותר של מרוצים מהניקיון באזור מגוריהם נמצא בראשון לציון (74%) ובכפר סבא (71%), והאחוז הנמוך ביותר נמצא בבתי ים (33%) ובירושלים (34%); 41% מהיהודים ו-22% מהערבים).

**4. בני 20 ומעלה המרוצים מהניקיון באזור מגוריהם
בערים הגדולות (100,000 תושבים ויותר)(1)
2017**

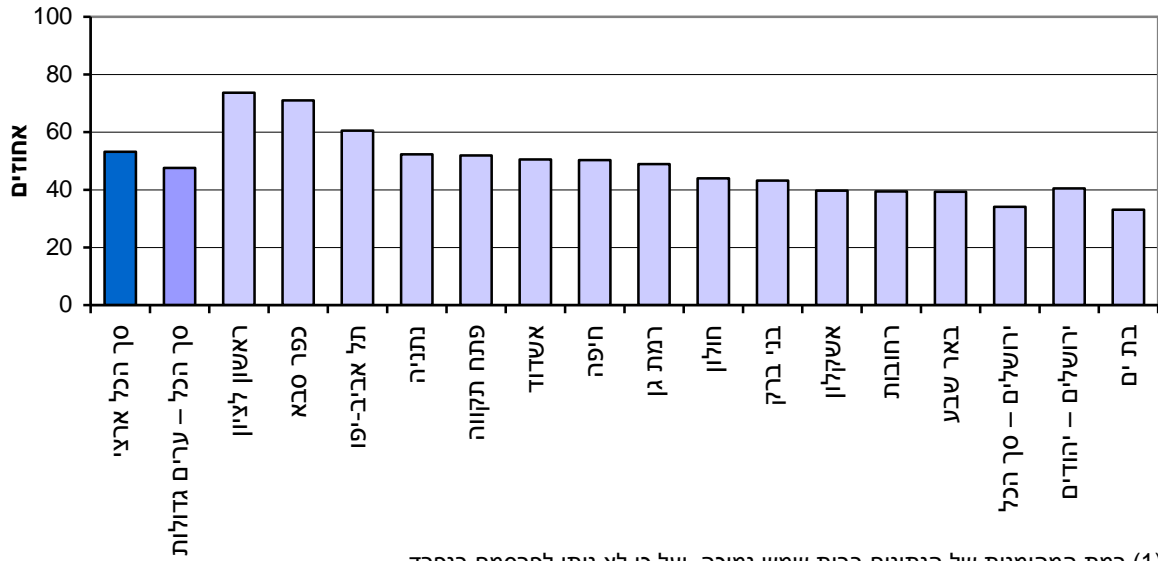

(1) רמת המהימנות של הנתונים בבית שמש נמוכה, ועל כן לא ניתן לפרסמם בנפרד.

55% מבני 20 ומעלה מרוצים מכמות השטחים הירוקים, הגנים הציבוריים והפארקים באזור מגוריהם. מתוך שש עשרה הערים הגדולות, האחוז הגבוה ביותר של מרוצים מכמות השטחים הירוקים נמצא בכפר סבא (85%), והאחוז הנמוך ביותר – בבני ברק (42%) ובירושלים (32% ; 48% מהיהודים ו-2% בלבד מהערבים).

**5. בני 20 ומעלה המרוצים מכמות השטחים הירוקים,
הגנים הציבוריים והפארקים באזור מגוריהם
בערים הגדולות (100,000 תושבים ויותר)(1)
2017**

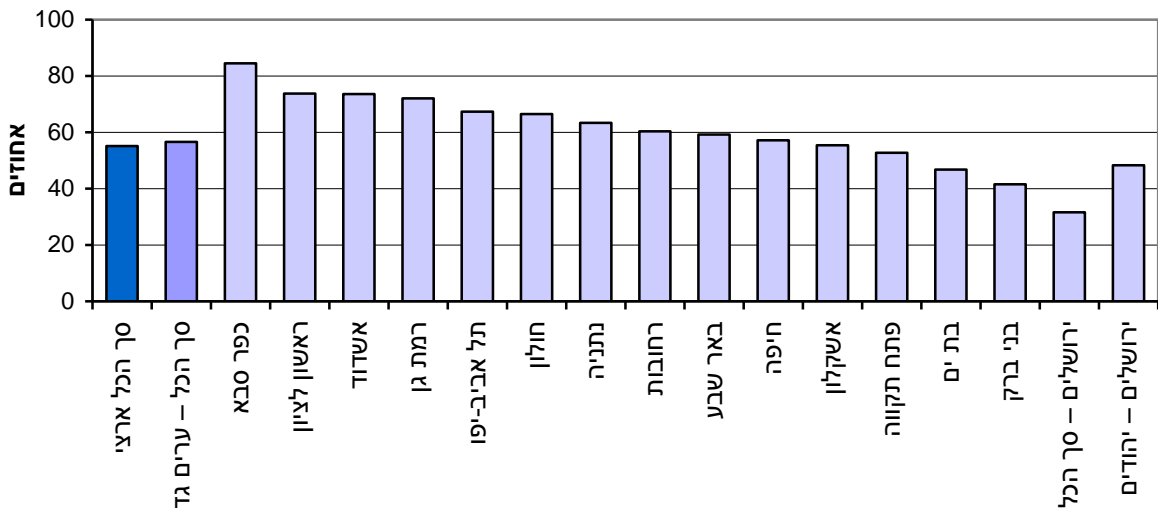

(1) רמת המהימנות של הנתונים בבית שמש נמוכה, ועל כן לא ניתן לפרסמם בנפרד.

40% **מרוצים מהתחבורה הציבורית** באזור מגוריהם. מתוך הערים הגדולות, האחוז הגבוה ביותר של מרוצים מהתחבורה הציבורית נמצא בחיפה (61%), והאחוז הנמוך ביותר – בנתניה (33%).

53% **מרוצים ממצב הכבישים והמדרכות** באזור מגוריהם: 56% מהיהודים לעומת 33% מהערבים. מתוך הערים הגדולות, האחוז הגבוה ביותר של מרוצים ממצב הכבישים והמדרכות נמצא בראשון לציון (74%), והנמוך ביותר – בירושלים (37%; 48% מהיהודים ו-20% מהערבים).

ל-34% מבני 20 ומעלה **מפריע זיהום האוויר** באזור מגוריהם. מתוך הערים הגדולות, האחוז הגבוה ביותר של מדווחים שזיהום האוויר מפריע להם נמצא בחיפה (48%), והאחוז הנמוך ביותר נמצא בראשון לציון (22%) ובנתניה (24%).

73% **מרגישים בטוחים ללכת לבדם** בשעות החשכה באזור מגוריהם: 84% מהגברים ו-63% מהנשים; 64% מבני 65 ומעלה. מתוך הערים הגדולות, האחוז הגבוה ביותר של החשים ביטחון נמצא בבני ברק (89%), והנמוך ביותר – באשקלון (63%). 23% אינם מרגישים בטוחים ללכת לבדם באזור מגוריהם.

5. דת ומידת דתיות

78% **מאוכלוסיית ישראל בני 20 ומעלה הם יהודים**, 14% – מוסלמים ו-3% – נוצרים (ערבים ולא-ערבים). היתר הם דרוזים, חסרי דת או אתאיסטים.

בקרב היהודים 10% מגדירים עצמם חרדים, 12% – דתיים, 12% – מסורתיים-דתיים, 21% – מסורתיים-לא כל כך דתיים ו-44% – לא דתיים, חילונים. **אחוז החרדים גבוה יותר בקרב הצעירים**: 14% מבני 20–44 מגדירים עצמם חרדים, לעומת 4% בלבד מבני 65 ומעלה.

בשנים 2002–2017 גדל אחוז החרדים בקצב קבוע. בשנים אלו קטן אחוז המסורתיים-לא כל כך דתיים, ואילו שיעור החילונים והמסורתיים-דתיים לא השתנה שינוי ניכר.

בקרב הערבים⁵ 63% מגדירים עצמם דתיים מאוד או דתיים, 21% – לא כל כך דתיים ו-16% – לא דתיים. בשנים 2002–2017 קטן בהדרגה אחוז הערבים הדתיים מאוד, ואחוז הדתיים עלה.

בקרב היהודים לא נצפו הבדלים ניכרים במידת הדתיות בין גברים לנשים. לעומת זאת, בקרב הערבים 76% מהנשים מגדירות עצמן דתיות מאוד או דתיות, לעומת 51% מהגברים.

בקרב הערבים אחוז הדתיים מאוד והדתיים גבוה יותר אצל מבוגרים: 85% מבני 65 ומעלה מגדירים עצמם דתיים מאוד או דתיים, לעומת 56% מבני 20–44.

18% מהיהודים בני 20 ומעלה מדווחים שהיום הם **דתיים יותר** משהיו בעבר: 38% מהחרדים ומהדתיים, 23% מהמסורתיים ו-4% מהחילונים. 20% מבני 20 ומעלה מדווחים שהיום הם **דתיים פחות** משהיו בעבר: 24% מהמסורתיים ו-24% מהחילונים.

⁵ כולל ערבים מוסלמים, ערבים נוצרים ודרוזים.

6. נהיגה

ל-74% מבני 20 ומעלה (כ-4 מיליון איש) יש רישיון נהיגה. ל-85% מהגברים יש רישיון לעומת 64% מהנשים, ול-77% מהיהודים יש רישיון לעומת 65% מהערבים. בקרב היהודים 83% מהחילונים הם בעלי רישיון נהיגה, לעומת 47% מהחרדים.

אחוז בעלי רישיון הנהיגה יורד עם הגיל, מ-79% בקרב בני 20–44 ל-42% בקרב בני 75 ומעלה.

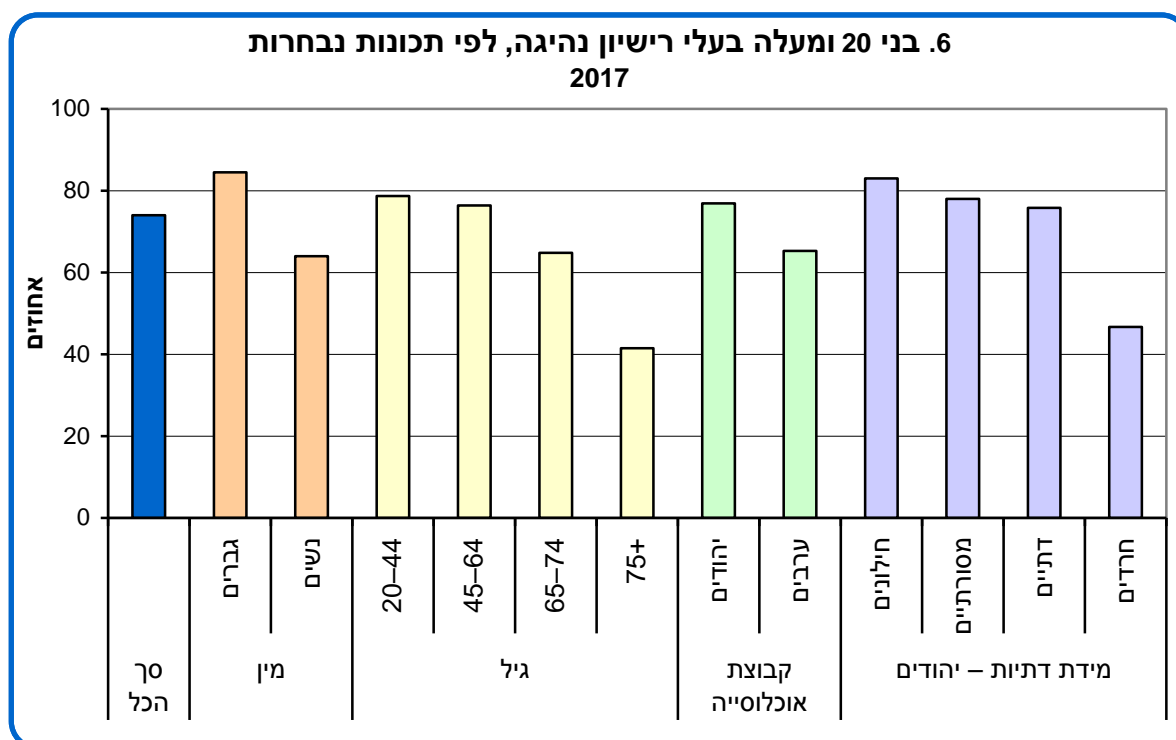

אחוז בעלי הרישיון עולה עם ההשכלה, מ-49% בקרב חסרי תעודה על השכלה ל-88% בקרב בעלי תעודה אקדמית.

נמצא קשר בין ההכנסה הממוצעת לנפש במשק הבית לבין החזקת רישיון נהיגה: 55% מהגרים במשקי בית שבהם ההכנסה לנפש היא עד 2,000 ש"ח הם בעלי רישיון נהיגה. האחוז גבוה יותר בקרב הגרים במשקי בית שבהם ההכנסה לנפש היא 2,001–4,000 ש"ח (69%) ובקרב הגרים במשקי בית שבהם ההכנסה לנפש גבוהה מ-4,000 ש"ח (88%).

נמצא קשר בין מצב הבריאות לבין החזקת רישיון נהיגה: בקרב בני 20–74, ל-80% מהמעריכים שמצב בריאותם טוב יש רישיון נהיגה, לעומת 53% מהמעריכים שמצב בריאותם אינו טוב.

רישיון נהיגה, תעסוקה והכנסה מעבודה בגילי העבודה 25–64

בקרב בני 25–64 (גילי העבודה) ל-86% מהמועסקים, ל-72% מהבלתי מועסקים ול-57% ממי שאינם בכוח העבודה יש רישיון נהיגה. נמצא קשר בין ההכנסה מעבודה לבין החזקת רישיון נהיגה: 67% מהמועסקים שהכנסתם היא עד 4,000 ש"ח ו-75% מהמועסקים שהכנסתם היא 4,001–7,500 ש"ח הם בעלי רישיון נהיגה. האחוז גבוה יותר בקרב מועסקים המשתכרים 7,501–14,000 ש"ח (93%) ובקרב מועסקים המשתכרים יותר מ-14,000 ש"ח (98%).

תדירות נהיגה

54% מבני 20 ומעלה (כ-2.9 מיליון איש; 72% מבעלי הרישיון) נוהגים בכל יום או כמעט בכל יום (5–7 פעמים בשבוע), 6% נוהגים 3–4 פעמים בשבוע, 9% נוהגים פעמיים בשבוע או פחות, ו-5% (7% מבעלי הרישיון) אינם נוהגים כלל.

64% מהגברים נוהגים בכל יום או כמעט בכל יום, לעומת 44% מהנשים. 7% מהנשים (10% מבעלות הרישיון) אינן נוהגות כלל, לעומת 4% מהגברים.

56% מהיהודים נוהגים בכל יום או כמעט בכל יום, לעומת 46% מהערבים.

58% מבני 20–64 (74% מבעלי הרישיון), 43% מבני 65–74 ו-20% מבני 75 ומעלה נוהגים בכל יום או כמעט בכל יום. 10% מבני 75 ומעלה, שהם כרבע (24%) מבעלי הרישיון בגיל זה, אינם נוהגים כלל.

69% מבעלי תעודה אקדמית (79% מהאקדמאים בעלי רישיון), נוהגים בכל יום או כמעט בכל יום, לעומת 30% בקרב חסרי תעודה על השכלה (60% מבעלי הרישיון חסרי תעודה).

70% מהגרים במשקי בית שבהם ההכנסה הממוצעת לנפש גבוהה מ-4,000 ש"ח נוהגים בכל יום או כמעט בכל יום, לעומת 31% מהגרים במשקי בית שבהם ההכנסה לנפש היא עד 2,000 ש"ח.

89% מהמועסקים בני 25–64 שהכנסתם מהעבודה גבוהה מ-14,000 ש"ח נוהגים בכל יום או כמעט בכל יום, לעומת 41% מהמועסקים שהכנסתם מהעבודה היא עד 4,000 ש"ח.

70% מהמועסקים בני 25–64 נוהגים 5–7 פעמים בשבוע, לעומת 50% מהבלתי מועסקים ו-29% ממי שאינם בכוח העבודה.

בקרב בני 20–74 75% מהמעריכים שמצב בריאותם טוב נוהגים בכל יום או כמעט בכל יום, לעומת 58% מהמעריכים שמצב בריאותם אינו טוב.

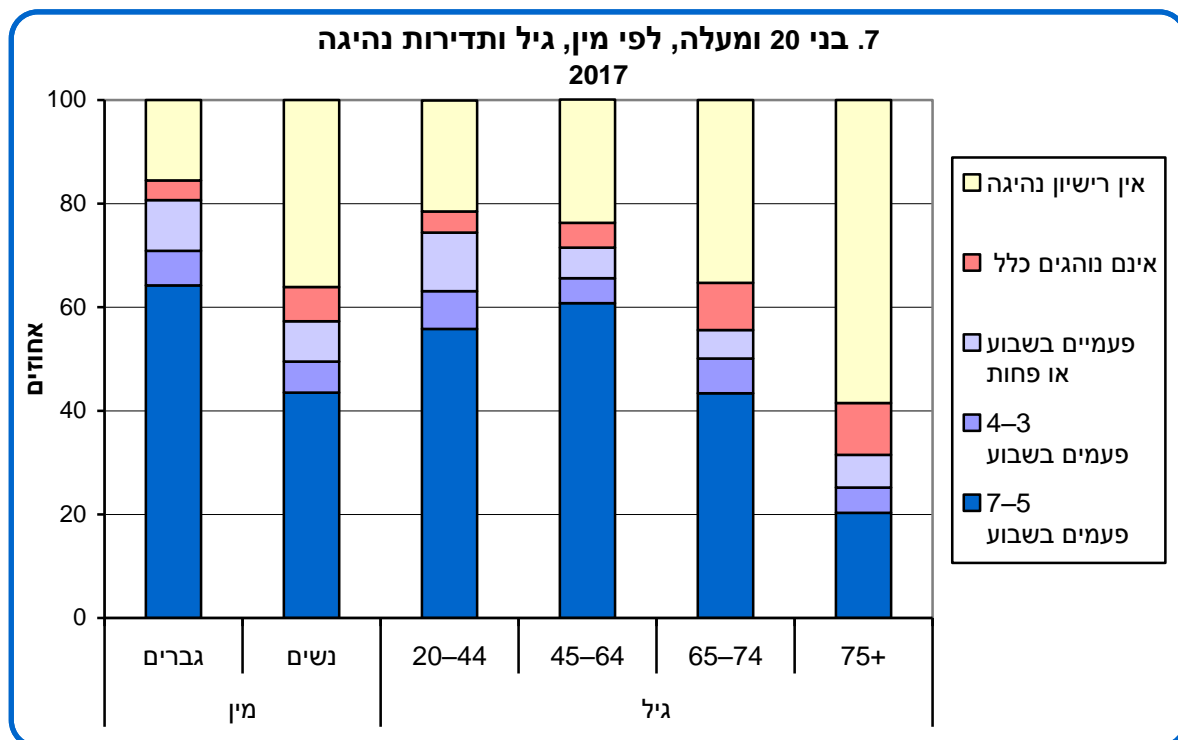

7. תעסוקה

שיעורי תעסוקה בגילי העבודה 25-64

בקרב היהודים שיעור התעסוקה של בני 25-64 היה במגמת עלייה לאורך השנים. בשנת 2017 היו מועסקים 84% מהגברים ו-82% מהנשים, לעומת 78% ו-66%, בהתאמה, ב-2002.

בקרב החרדים שיעורי התעסוקה של גברים בני 25-64 היו בין 41% ל-51% בשנים 2002-2017. בשנת 2017 שיעור התעסוקה של גברים חרדים היה 51%, ושל נשים חרדיות – 70%.

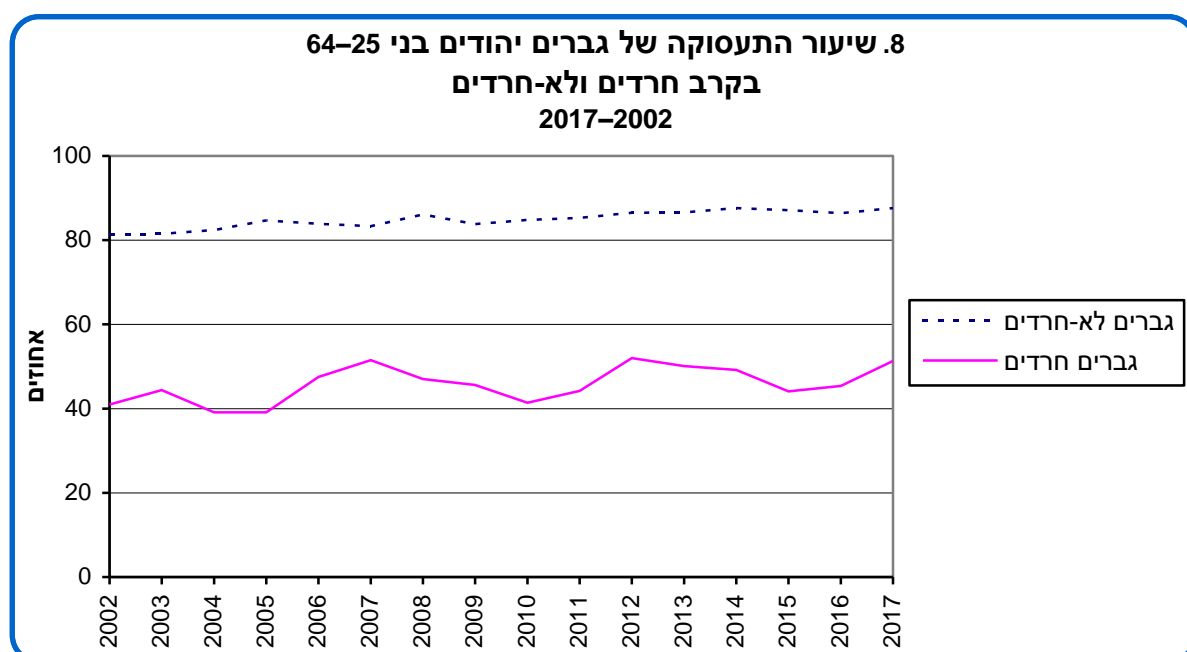

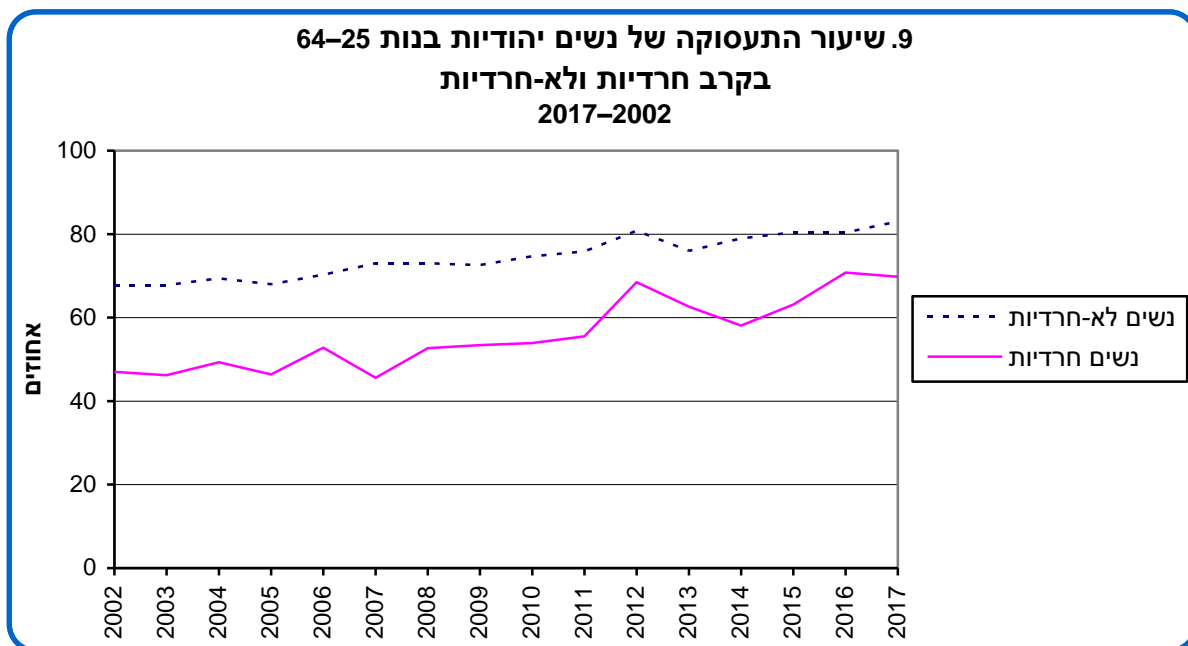

בקרב הערבים שיעור התעסוקה של בני 25–64 בשנת 2017 היה 56%. בשנה זו היו מועסקים 76% מהגברים ו-36% מהנשים, לעומת 65% מהגברים ו-20% מהנשים בשנת 2002.

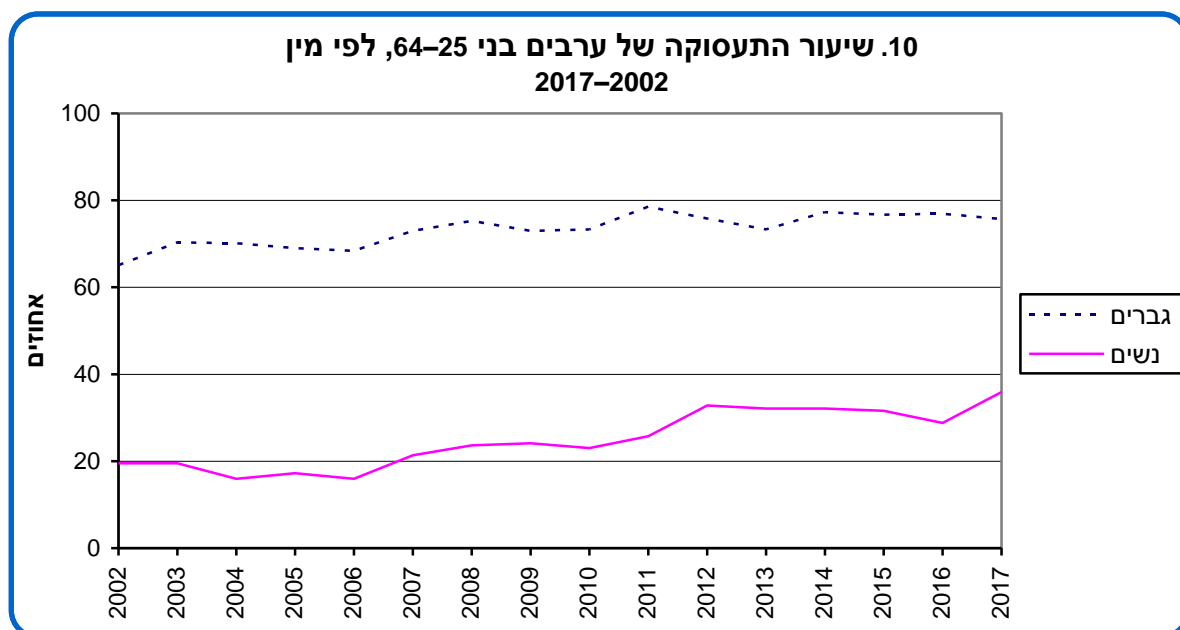

שביעות רצון מהעבודה ומהכנסה

89% מהמועסקים בני 25–64 **מרוצים מעבודתם** – 88% מהגברים ו-90% מהנשים; 90% מהיהודים ו-83% מהערבים; 89% מהשכירים ו-92% מהעצמאים.

שביעות הרצון מהעבודה עולה ככל שההכנסה גבוהה יותר: 82% מבעלי הכנסה של עד 4,000 ש"ח מרוצים מעבודתם, לעומת 92% מבעלי הכנסה הגבוהה מ-7,500 ש"ח.

61% מהמועסקים בני 25–64 **מרוצים מהכנסתם** מהעבודה – 66% מהגברים לעומת 57% מהנשים; 62% מהיהודים ו-59% מהערבים; 61% מהשכירים ו-65% מהעצמאים.
 41% מבעלי הכנסה של עד 4,000 ש"ח מרוצים מהכנסתם מהעבודה, לעומת 72% מבעלי הכנסה הגבוהה מ-7,500 ש"ח.

ביטחון תעסוקתי

7% מהמועסקים בני 20 ומעלה דיווחו כי הם **חוששים לאבד את עבודתם** בשנה הקרובה (ללא שינוי מהשנים הקודמות). 62% מהמועסקים מעריכים שאם יאבדו את עבודתם יש **סיכוי גדול שימצאו עבודה אחרת**, לפחות ברמת ההכנסה שיש להם כיום.

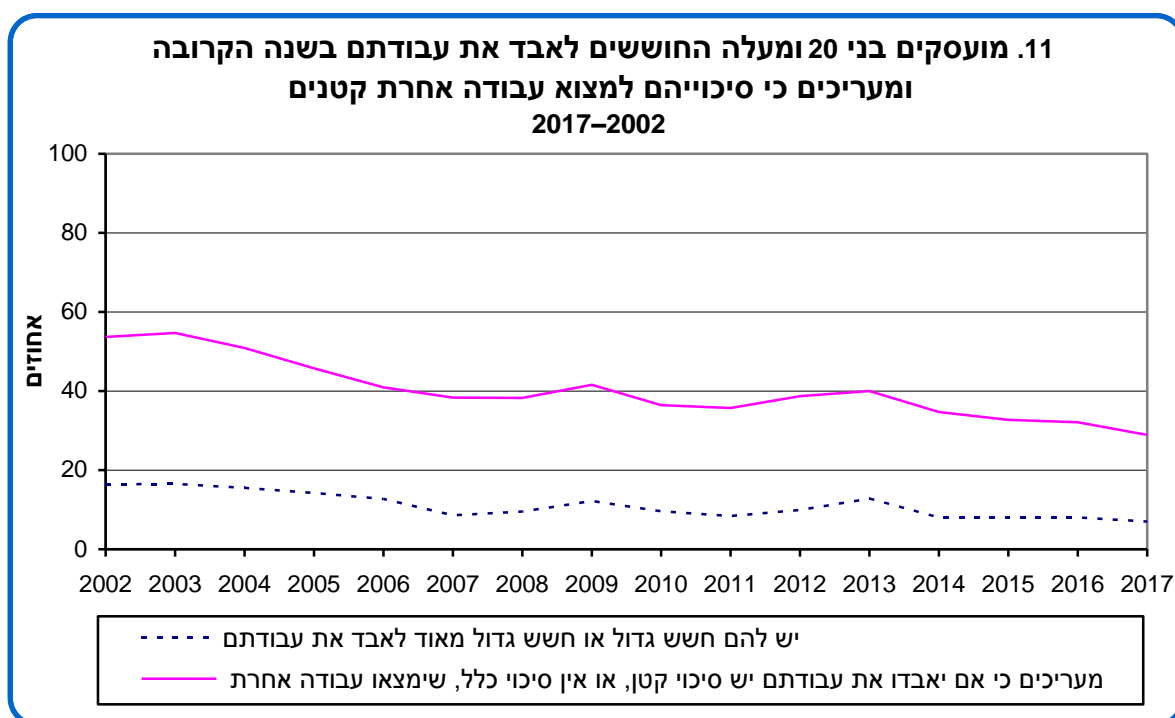

8. קשרים חברתיים ותחושת בדידות

59% מבני 20 ומעלה **מרוצים מאוד מהקשר עם בני משפחתם** – 57% מהגברים ו-62% מהנשים. 36% מרוצים מהקשר, ו-4% לא כל כך מרוצים או אינם מרוצים כלל.
 ל-9% מבני 20 ומעלה (כ-480 אלף איש) **אין חברים** שאיתם הם נפגשים או מדברים בטלפון. האחוז עולה עם הגיל: 5% בקרב בני 20–44, 11% בקרב בני 45–64 ו-17% בקרב בני 65 ומעלה.
 21% מבני 20 ומעלה (כ-1.2 מיליון איש) **חשים בדידות לעיתים קרובות או לפעמים** – 25% מהנשים ו-18% מהגברים. 6% חשים בדידות לעיתים קרובות. האחוז עולה עם הגיל: 20% מבני 20–64 ו-30% מבני 65 ומעלה חשים בדידות לעיתים קרובות או לפעמים. 11% מבני 65 ומעלה חשים בדידות לעיתים קרובות, לעומת 5% מבני 20–64.

7% מבני 20 ומעלה (כ-380 אלף איש) חשים שאין להם על מי לסמוך בשעת משבר או מצוקה – 8% מהגברים ו-6% מהנשים. אחוז גבוה יחסית של אנשים שאין להם על מי לסמוך נמצא בקרב חסרי תעודה על השכלה (16%), בקרב ערבים (16%) ובקרב הגרים במשקי בית שבהם ההכנסה הממוצעת לנפש היא עד 2,000 ש"ח (15%).

9. התנדבות

בשנת 2017 התנדבו כ-1.1 מיליון ישראלים, שהם 21% מבני 20 ומעלה. בפעילות התנדבותית עסקו 22% מהגברים ו-19% מהנשים, 24% מהיהודים ו-8% מהערבים, 22% מבני 20–64 ו-15% מבני 65 ומעלה. בקרב היהודים אחוז המתנדבים החרדים והדתיים (38% ו-33%, בהתאמה) גבוה מאחוז המתנדבים המסורתיים והחילונים (21%).

44% התנדבו במסגרת ארגון או כמה ארגונים, 43% התנדבו באופן פרטי, ו-13% נוספים התנדבו הן במסגרת ארגון הן באופן פרטי. במסגרת ארגון התנדבו בעיקר בתחום העזרה לנזקקים (כגון קשישים, נכים, מעוטי יכולת, נוער במצוקה) ובתחום החינוך.

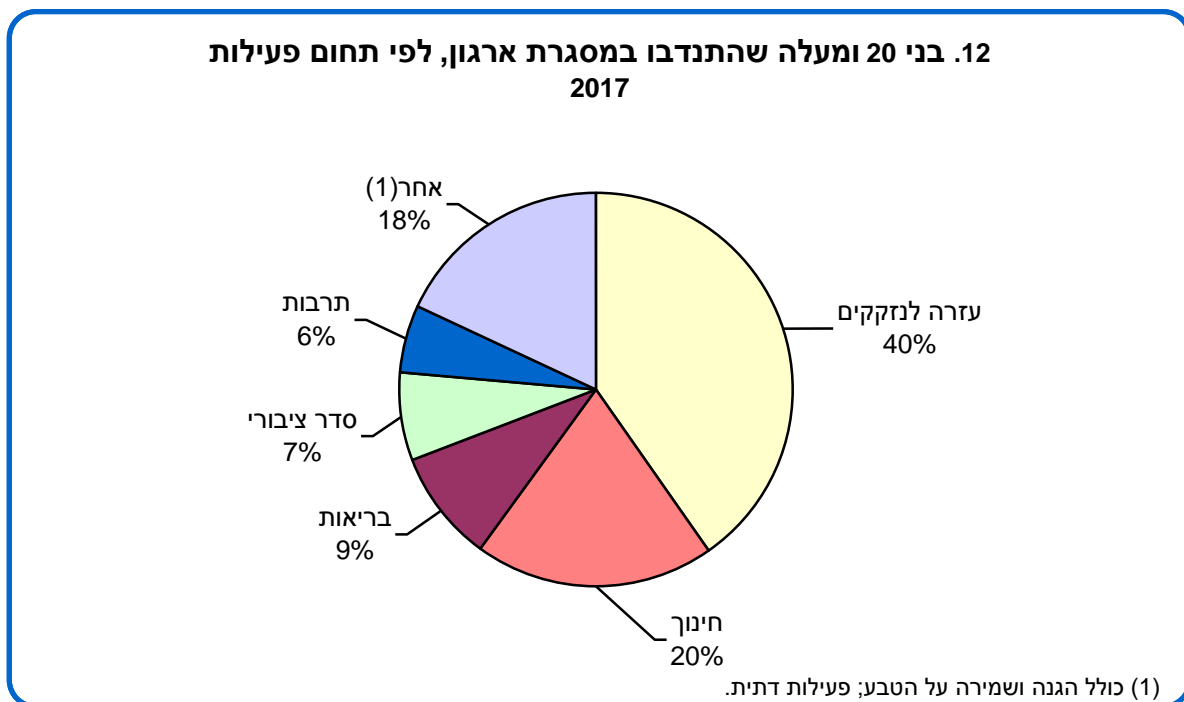

44% מהמתנדבים עסקו בפעילות זו עד 9 שעות בחודש, 34% התנדבו 10 שעות ויותר בחודש, 14% התנדבו מספר שעות לא קבוע בחודש, ו-5% התנדבו באופן חד-פעמי בשנה האחרונה.

התנדבות ורווחה אישית

מתנדבים מרוצים יותר מחייהם – 95% מהם דיווחו על שביעות רצון מהחיים; 47% מרוצים מאוד (לעומת 29% ממי שאינם מתנדבים) ו-48% נוספים – מרוצים.

מתנדבים אופטימיים יותר – 64% מהם מעריכים שחיהם יהיו טובים יותר בשנים הקרובות (לעומת 51% ממי שאינם מתנדבים).

מתנדבים חשים פחות בדידות – 82% דיווחו שהם חשים בדידות לעיתים רחוקות או כלל לא (לעומת 77% ממי שאינם מתנדבים).

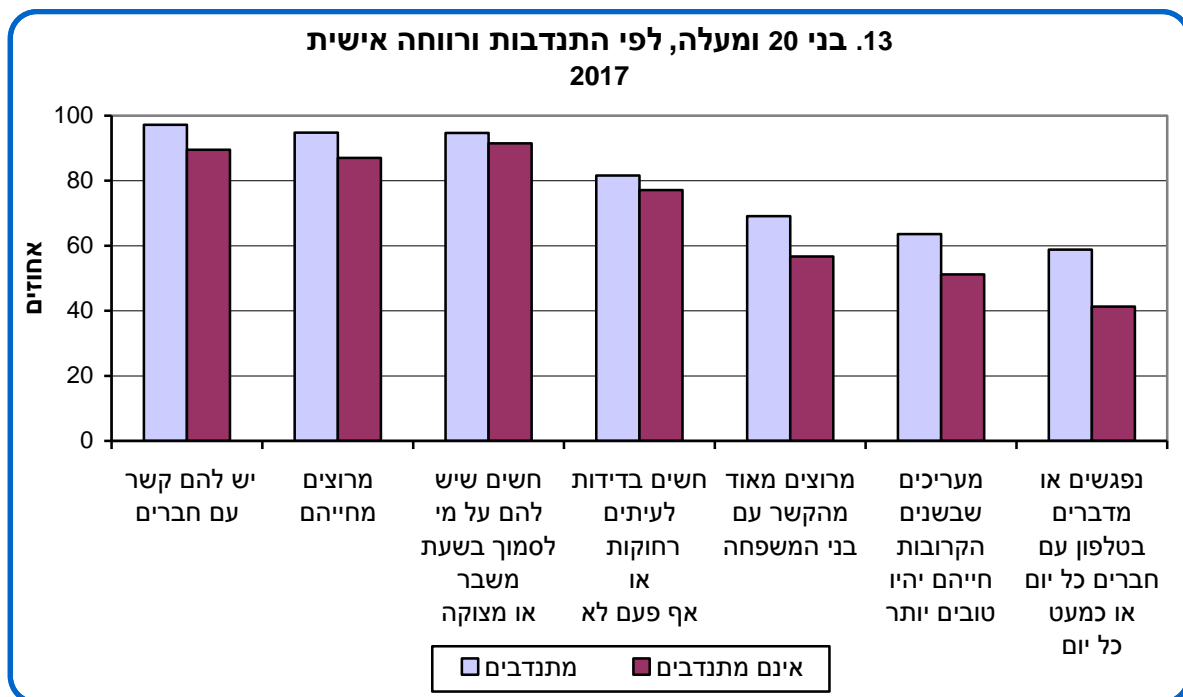

10. תרומות

59% מבני 20 ומעלה **תרמו כסף** לארגונים חברתיים או לאנשים פרטיים בשנה האחרונה (לא כולל תרומות לקרובי משפחה או לחברים) – 64% מהיהודים ו-40% מהערבים. אחוז גבוה של תורמים נצפה בקרב חרדים ודתיים (89% ו-80%, בהתאמה), בקרב הגרים במשקי בית שבהם ההכנסה הממוצעת גבוהה מ-4,000 ש"ח (68%) ובקרב בעלי תעודה אקדמית (67%). 49% תרמו לארגונים ומוסדות, 16% תרמו לאנשים פרטיים, ו-35% תרמו גם לארגונים ומוסדות וגם לאנשים פרטיים. 29% תרמו עד 100 ש"ח בשנה האחרונה, 32% תרמו 101–500 ש"ח, 12% תרמו 501–1,000 ש"ח, ו-22% תרמו יותר מ-1,000 ש"ח. תרומה מעל 1,000 ש"ח נפוצה בעיקר בקרב חרדים (52%) ובקרב דתיים (43%).

11. מוגבלות תפקודית חמורה⁶

ל-15% מבני 20 ומעלה (כ-818 אלף איש) יש **מוגבלות תפקודית חמורה**:⁷ ל-16% מהנשים ול-14% מהגברים. שכיחות המוגבלות התפקודית החמורה עולה עם הגיל ומגיעה ל-27% בקרב

⁶ אדם עם מוגבלות תפקודית חמורה הוא מי שמתקשה קושי רב, או שאינו יכול כלל, לעשות אחת או יותר מהפעולות האלה: לראות, לשמוע, ללכת או לעלות במדרגות, להתלבש או להתרחץ, לזכור או להתרכז. בהתאם [להמלצות האו"ם להגדרת מוגבלות](#).

⁷ אחוז האנשים עם מוגבלות באוכלוסייה גבוה יותר בפועל, כיוון שהנתונים אינם כוללים דיירי מוסדות טיפוליים וסיעודיים שלא נכללו בסקר וכן נדגמים שלא יכלו להתראיין לסקר בשל מוגבלותם.

בני 74–65 (29% מהנשים ו-23% מהגברים) ול-52% בקרב בני 75 ומעלה (55% מהנשים ו-48% מהגברים).

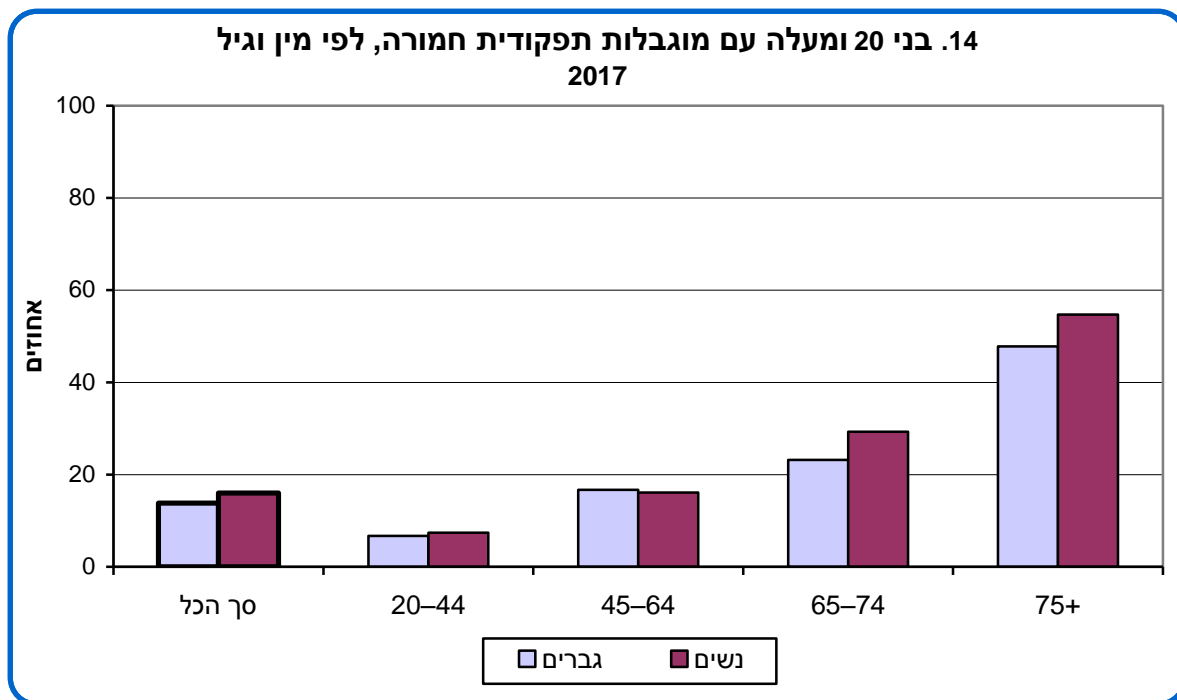

המוגבלות השכיחה ביותר בכלל האוכלוסייה היא ללכת או לעלות במדרגות. המוגבלות השנייה בשכיחותה בקרב בני 20 ומעלה היא לזכור או להתרכז, ובקרב בני 65 ומעלה – להתרחץ או להתלבש.

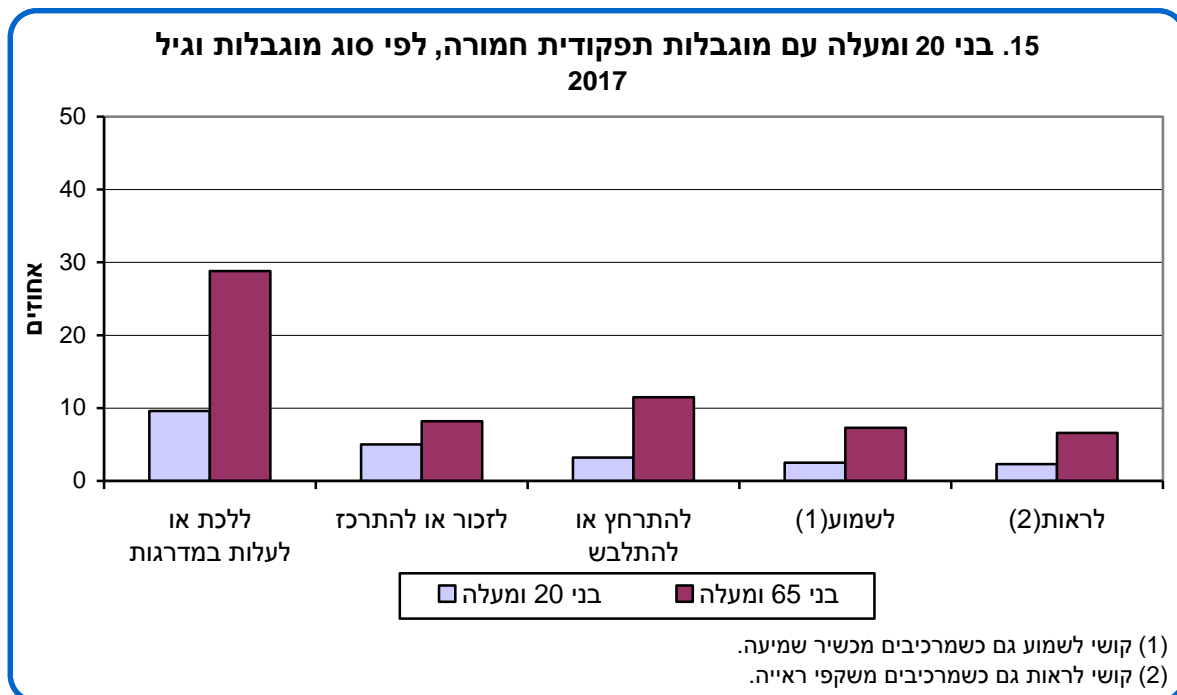

מוגבלות, השכלה, תעסוקה ועמדות בנוגע לעבודה

49% מבני 25–64 עם מוגבלות תפקודית חמורה הם **חסרי תעודת בגרות**, לעומת 27% מהאנשים ללא מוגבלות. ל-19% מהאנשים עם מוגבלות יש **תעודה אקדמית**, לעומת 39% מהאנשים ללא מוגבלות. כמו כן אנשים עם מוגבלות מועסקים פחות, עובדים פחות בעבודות הקשורות לתחום לימודיהם ומשתכרים פחות.

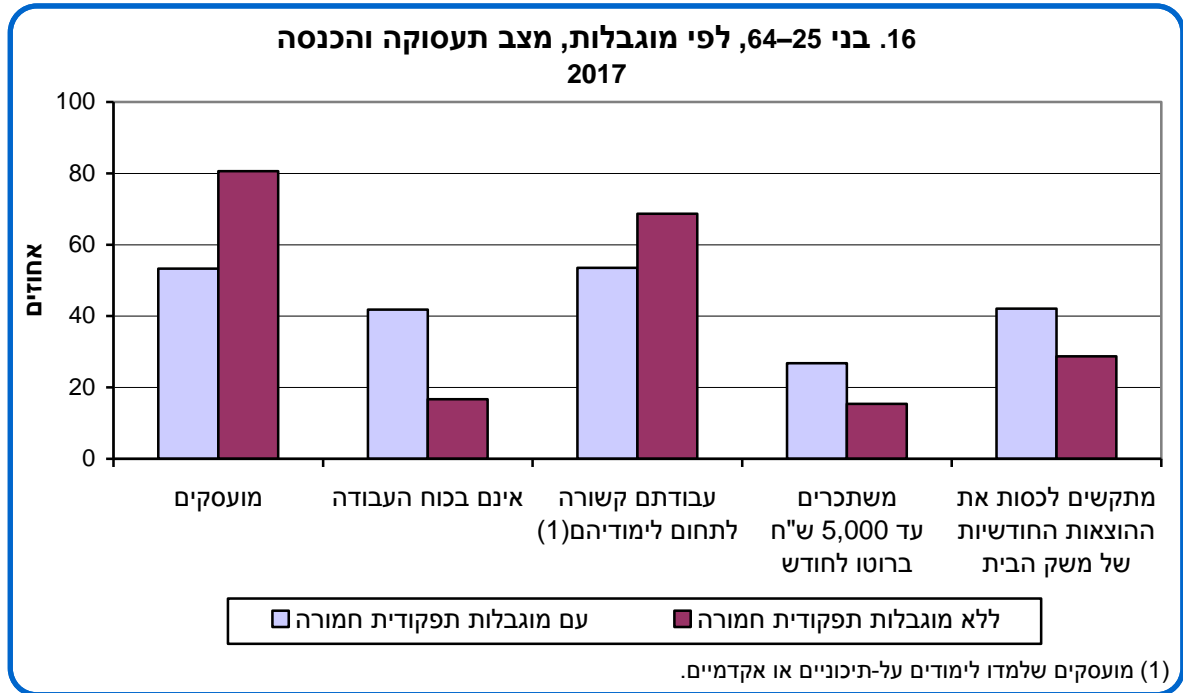

מועסקים עם מוגבלות תפקודית חמורה מרוצים פחות מעבודתם ומהכנסתם וחוששים יותר לאבד את עבודתם.

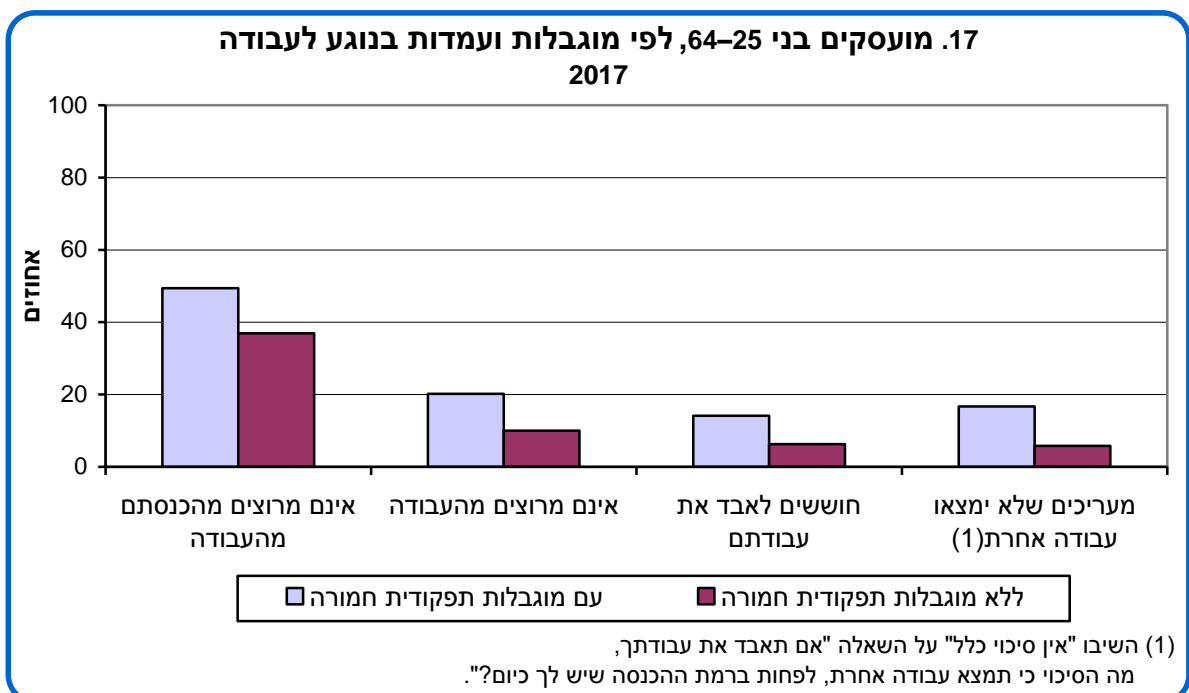

מוגבלות, תחושת בדידות והערכת החיים והמצב הכלכלי

אנשים עם מוגבלות חמורה חשים יותר בדידות, יש להם פחות קשרים חברתיים, והם מרוצים פחות מחייהם ואופטימיים פחות בנוגע לעתידם.

לוח א. בני 20 ומעלה, לפי גיל, מוגבלות, תחושת בדידות והערכת החיים והמצב הכלכלי 2017

אחוזים

בני 65 ומעלה ללא מוגבלות תפקודית חמורה	בני 65 ומעלה עם מוגבלות תפקודית חמורה	בני 20-64 ללא מוגבלות תפקודית חמורה	בני 20-64 עם מוגבלות תפקודית חמורה	
(5.6)	20.3	3.4	16.6	חשים בדידות לעיתים קרובות
8.0	11.9	5.4	16.0	חשים שאין להם על מי לסמוך בשעת משבר או מצוקה
12.0	26.0	6.2	14.0	אין להם קשר עם חברים
7.6	24.7	8.4	26.6	אינם מרוצים מחייהם
14.0	23.3	3.4	9.3	מעריכים שבשנים הקרובות חייהם יהיו טובים פחות
23.5	39.2	36.4	59.0	אינם מרוצים ממצבם הכלכלי
15.3	14.5	6.5	15.0	מעריכים שבשנים הקרובות מצבם הכלכלי יהיה טוב פחות

() = נתונים בעלי רמת מהימנות נמוכה בשל מיעוט מקרים.

נושא שנתי – בריאות ואורח חיים

בסקר החברתי 2017 נחקר בהרחבה הנושא "בריאות ואורח חיים", שנבדק גם בסקר החברתי 2010.

הנושא השנתי בחן לעומק מגוון היבטים הקשורים לבריאות ולאורח החיים של האוכלוסייה בישראל. הנושא כלל שאלות העוסקות במגוון היבטים של אורח החיים, ובהם: הערכת מצב הבריאות; תפקוד יום-יומי; מוגבלות; הרגלי שינה; רפואה מונעת – בדיקות וחיסונים; משקל ודיאטה; תזונה והרגלי אכילה; פעילות גופנית; עישון; ביטוחי בריאות; חיפוש מידע בנושאי בריאות; זכויות במערכת הבריאות; ויתורים בנושאי בריאות בשל קשיים כלכליים; ביטחון תזונתי; תחושות ומצבים רגשיים.

1. הערכה עצמית של מצב הבריאות

מחצית מבני 20 ומעלה (51%) מדווחים כי **מצב בריאותם טוב מאוד**, ושליש נוספים (33%) מדווחים כי מצב בריאותם טוב. 16% מדווחים כי מצב בריאותם לא כל כך טוב או כלל לא טוב – 14% מהגברים ו-17% מהנשים. אחוז המדווחים על מצב בריאות לא טוב עולה עם הגיל ומגיע ל-57% בקרב בני 75 ומעלה. אחוז המדווחים על מצב בריאות לא טוב גבוה יותר בקרב הערבים בכל קבוצות הגיל.

נמצא קשר שלילי בין רמת ההכנסה לבין ההערכה העצמית של מצב הבריאות: ככל שרמת ההכנסה עולה, כך אחוז המדווחים על מצב בריאות לא טוב – יורד: מ-25% בקרב הגרים במשקי בית שבהם ההכנסה הממוצעת לנפש היא עד 2,000 ש"ח ל-10% בקרב הגרים במשקי בית שבהם ההכנסה לנפש גבוהה מ-4,000 ש"ח.

2. הרגלי שינה ובעיות בשינה

שעות שינה ביממה

17% מבני 20 ומעלה ישנים עד 5 שעות ביממה, ללא פער בין גברים לנשים: 18% מהיהודים ו-12% מהערבים; 14% מבני 20–44, 18% מבני 45–64 ו-21% מבני 65 ומעלה. 29% ישנים 6 שעות, ו-29% נוספים ישנים 7 שעות. 25% ישנים ביממה 8 שעות ויותר: 23% מהגברים ו-26% מהנשים; 19% מהיהודים ו-48% מהערבים; 26% מבני 20–44, 19% מבני 45–64 ו-28% מבני 65 ומעלה.

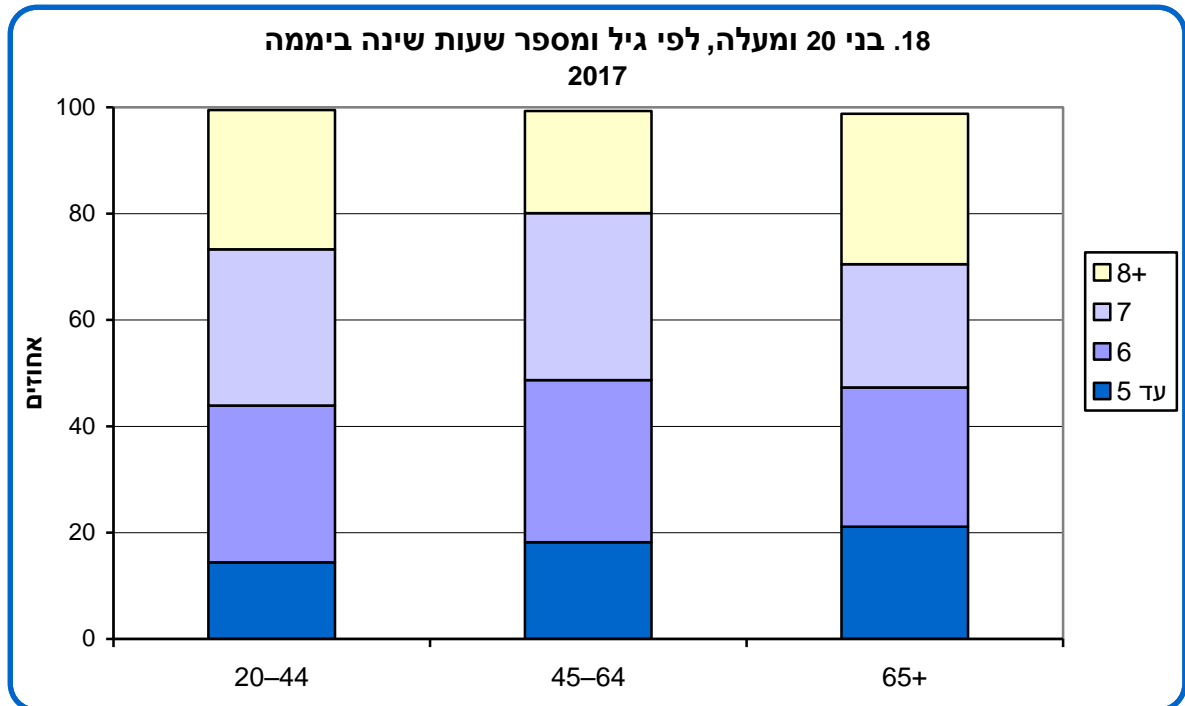

קושי להירדם או לישון

26% מבני 20 ומעלה מתקשים להירדם או לישון במשך לילה שלם: 15% מתקשים להירדם או לישון בכל לילה או כמעט בכל לילה – 12% מהגברים ו-18% מהנשים; 16% מהיהודים ו-11% מהערבים. 11% נוספים מתקשים להירדם או לישון במשך לילה שלם פעמיים עד שלוש פעמים בשבוע. אחוז המתקשים להירדם או לישון בקביעות עולה עם הגיל מ-10% בקרב בני 25–44 ל-36% בקרב בני 75 ומעלה.

אחוזי המתקשים להירדם או לישון במשך לילה שלם לא השתנו שינוי ניכר בהשוואה לשנת 2010: אז התקשו 25% להירדם או לישון במשך לילה שלם, 14% התקשו להירדם או לישון בכל לילה או כמעט בכל לילה, ועוד 11% התקשו להירדם או לישון ברציפות בלילה פעמיים עד שלוש פעמים בשבוע.

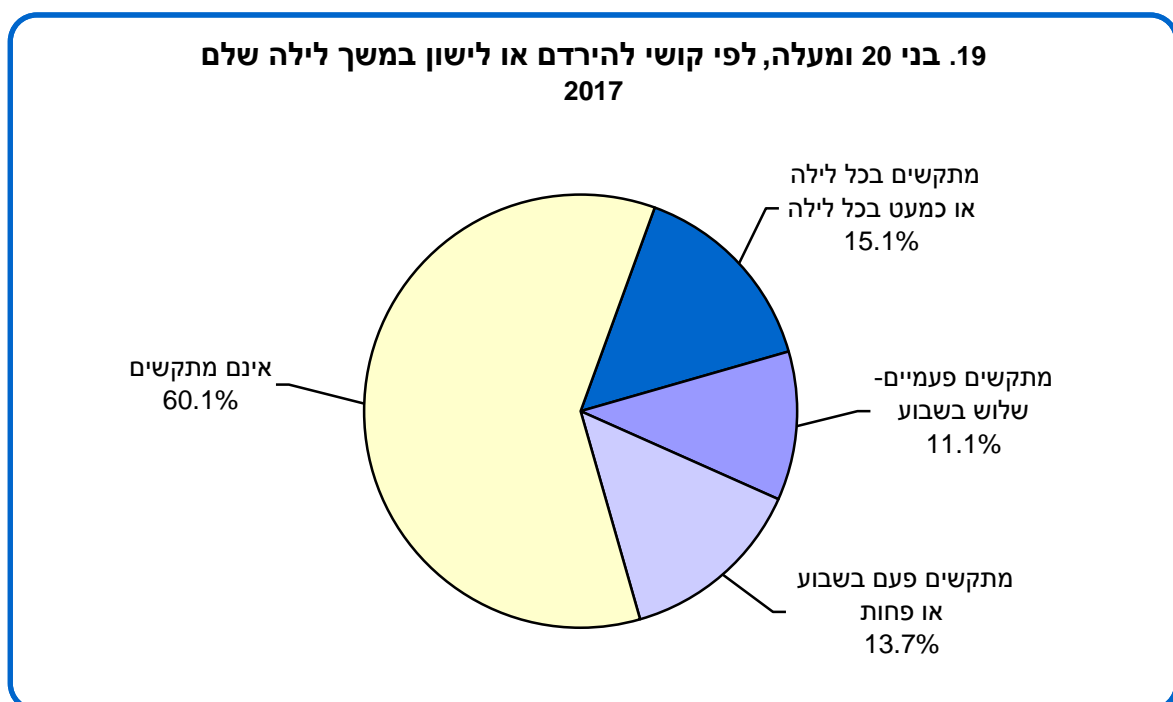

דאגות המפריעות לישון

12% מבני 20 ומעלה דיווחו כי בשנה האחרונה דאגות הפריעו להם לישון לעיתים קרובות – 10% מהגברים ו-15% מהנשים; 21% מבני 75 ומעלה; 40% מהמתקשים להירדם או לישון לילה שלם בכל לילה או כמעט בכל לילה.

תחושת עייפות

54% מבני 20 ומעלה חשים עייפות כלשהי במשך היום: 14% חשים עייפות רבה – 11% מהגברים ו-18% מהנשים; 21% מבני 75 ומעלה. 39% נוספים חשים עייפות מסוימת במשך היום.

28% מבני 20 ומעלה חשים כי העייפות פוגעת בתפקודם במידה כלשהי – 25% מהגברים ו-31% מהנשים; 43% מבני 75 ומעלה. 6% חשים כי העייפות פוגעת מאוד בתפקודם – 5% מהגברים ו-7% מהנשים; 16% מבני 75 ומעלה. 22% חשים שהעייפות פוגעת בתפקודם במידה מסוימת.

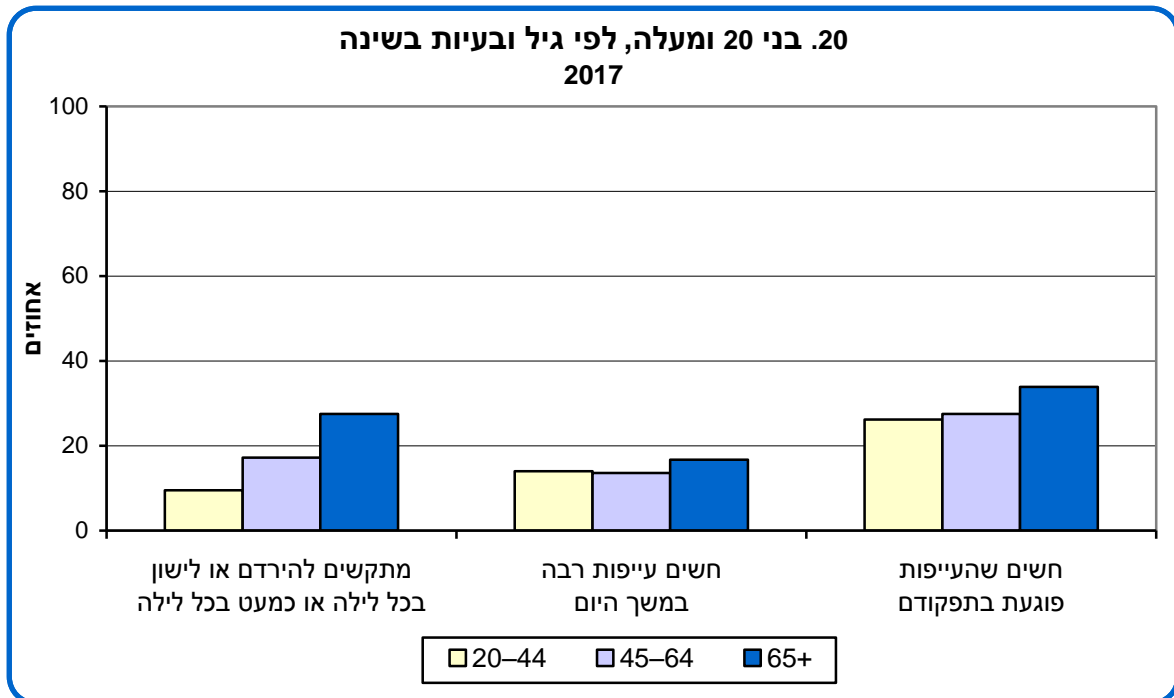

תרופות שינה

7% מבני 20 ומעלה דיווחו כי בחודש האחרון הם נטלו תרופות שינה במרשם רופא – 6% מהגברים ו-8% מהנשים; 15% מבני 65–74 ו-30% מבני 75 ומעלה. 4% נטלו תרופות שינה בכל לילה או כמעט בכל לילה – 10% מבני 65–74 ו-23% מבני 75 ומעלה.

3. רפואה מונעת

חיסונים

חיסון נגד שפעת

26% מבני 20 ומעלה התחסנו נגד שפעת⁸ בשנה האחרונה: 24% מהגברים ו-27% מהנשים; 26% מהיהודים ו-24% מהערבים. אחוז המתחסנים עולה עם הגיל ומגיע ל-65% בקרב בני 75 ומעלה. אחוז המתחסנים עולה ככל שמידת הדתיות יורדת: 14% מהחרדים התחסנו נגד שפעת, לעומת 29% מהחילונים. אחוז המתחסנים עולה עם רמת ההכנסה: 22% מהגרים במשקי בית שבהם ההכנסה הממוצעת לנפש היא עד 2,000 ש"ח ו-28% מהגרים במשקי בית שבהם ההכנסה לנפש גבוהה מ-2,000 ש"ח.

בשנת 2010 התחסנו נגד שפעת 23% מבני 20 ומעלה; 62% מבני 75 ומעלה; 24% מהיהודים ו-17% מהערבים; 11% מהחרדים ו-25% מהחילונים.

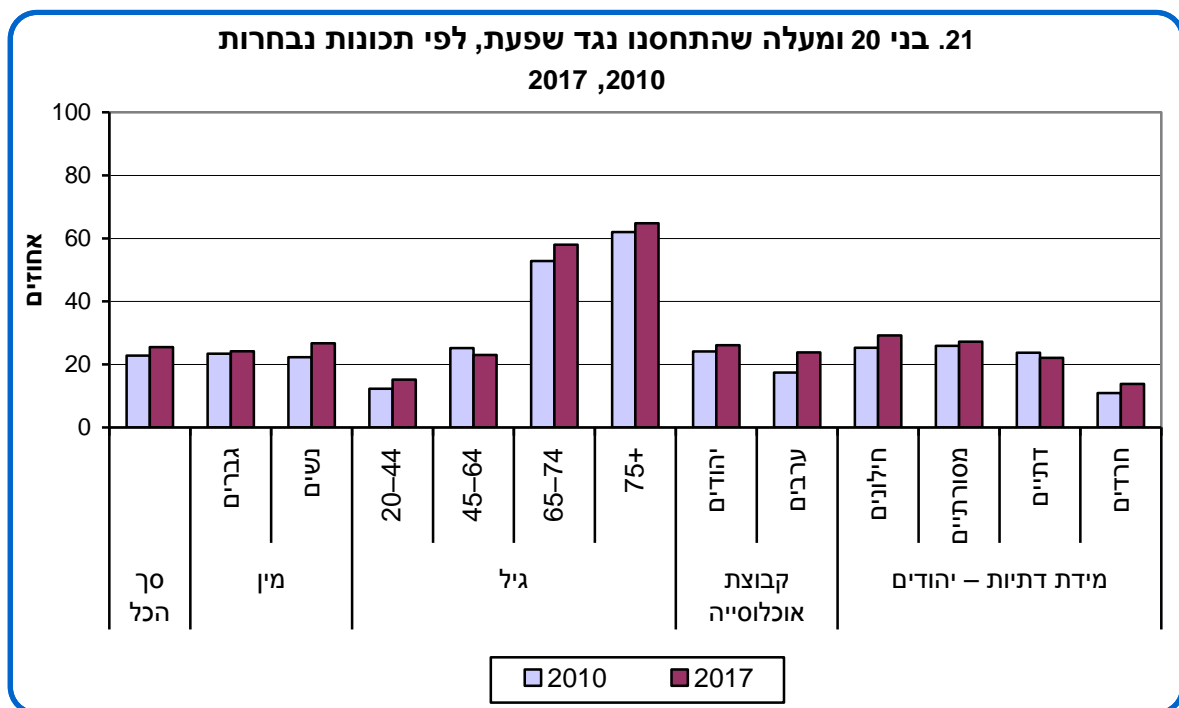

חיסון ילדים בני 0-17

92% מההורים לילדים בני 0-17 מחסנים את ילדיהם בקביעות, בהתאם לגיל הילד: 91%⁹ מהיהודים ו-95% מהערבים; 93% מהחרדים ו-89% מהחילונים.

כ-4% אינם מחסנים את ילדיהם בקביעות, וכאחוז אחד אינם מחסנים את ילדיהם כלל. כ-2% מההורים אינם מחסנים את ילדיהם בקביעות כיוון שלדעתם החיסונים אינם בטוחים או אינם יעילים.

⁸ המלצות משרד הבריאות לחיסון נגד שפעת ראו [באתר משרד הבריאות](#).

⁹ המלצות משרד הבריאות לחיסוני שגרה הניתנים לתינוקות וילדים ראו [באתר משרד הבריאות](#).

בדיקות לגילוי מוקדם של מחלות ממאירות¹⁰

בדיקת דם סמוי בצואה לגילוי סרטן המעי הגס והחלחולת

23% מבני 40 ומעלה עשו **בדיקה לגילוי דם סמוי בצואה** בשנה האחרונה: 25% מהגברים ו-21% מהנשים; 22% מהיהודים ו-27% מהערבים; 18% מהחרדים ו-21% מהחילונים; 36% מבני 60–74. 13% מבני 40 ומעלה נבדקו לפני יותר משנה ועד שנתיים, ו-9% נבדקו לפני יותר משנתיים ועד חמש שנים.

בקרוב בני 50–74 עשו את הבדיקה בשנה האחרונה, ו-16% נבדקו לפני יותר משנה ועד שנתיים.

קולונוסקופייה לגילוי סרטן המעי הגס והחלחולת

38% מבני 40 ומעלה עשו **בדיקת קולונוסקופייה** במהלך חייהם: 41% מהגברים ו-36% מהנשים; 41% מהיהודים ו-26% מהערבים; 20% מהחרדים לעומת 43% מהחילונים.

אחוז הנבדקים עולה עם הגיל: 18% מבני 40–49, 38% מבני 50–59 ו-54% מבני 60 ומעלה עשו בדיקת קולונוסקופייה במהלך חייהם.

29% מבני 40 ומעלה נבדקו בחמש השנים האחרונות: 31% מהגברים ו-27% מהנשים; 30% מהיהודים ו-22% מהערבים; 12% מהחרדים לעומת 33% מהחילונים; 42% מבני 60–74. 9% נבדקו לפני יותר מחמש שנים.

בקרוב בני 50–74 עשו את הבדיקה במהלך חייהם: 37% נבדקו בחמש השנים האחרונות, ו-10% נבדקו לפני יותר מחמש שנים.

37% מבני 40 ומעלה שנבדקו עשו זאת בשל בעיה רפואית, 35% נבדקו בשל גילם או במסגרת בדיקת סקר, ו-28% נבדקו מסיבה אחרת כגון רקע משפחתי או בעקבות בדיקת דם סמוי בצואה.

¹⁰ הנחיות משרד הבריאות למניעה וגילוי מוקדם של מחלות ממאירות ראו [באתר משרד הבריאות](#).

בדיקות ייעודיות לנשים לגילוי מוקדם של מחלות ממאירות

ממוגרפיה לגילוי סרטן השד

57% מבנות 40 ומעלה עשו **בדיקת ממוגרפיה** בשנתיים האחרונות: 60% מהיהודיות ו-44% מהערביות; 33% מהחרדיות לעומת 64% מהחילוניות; 31% מבנות 40–49, 74% מבנות 50–59 ו-80% מבנות 60–74. 10% מבנות 40 ומעלה נבדקו לפני יותר משנתיים ועד חמש שנים. בקרב בנות 50–74 77% נבדקו בשנתיים האחרונות, ו-10% נבדקו לפני יותר משנתיים ועד חמש שנים.

בשנת 2010 57% מבנות 40 ומעלה דיווחו שהן נבדקו בשנתיים האחרונות, ועוד 8% דיווחו שהן נבדקו לפני יותר משנתיים ועד חמש שנים.

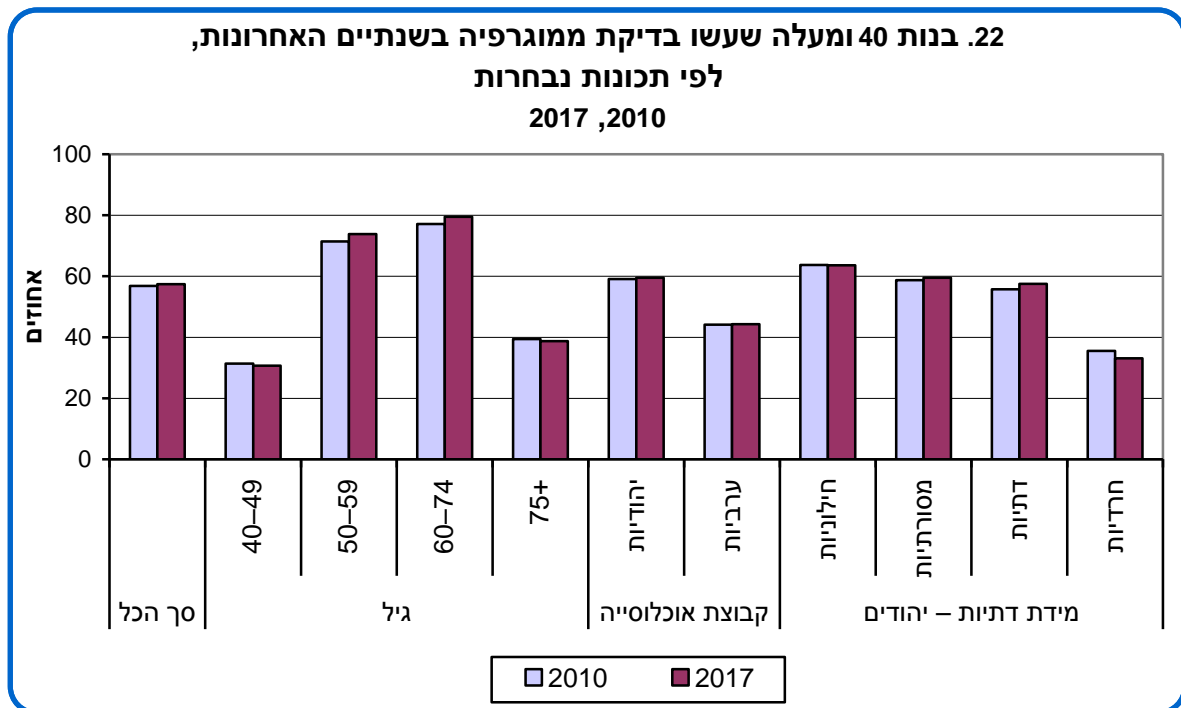

משטח צוואר הרחם לגילוי סרטן בצוואר הרחם (PAP)

37% מבנות 25 ומעלה עשו **בדיקת משטח צוואר הרחם** בשנתיים האחרונות: 42% מבנות 25–39, 48% מבנות 40–49, 39% מבנות 50–59 ו-24% מבנות 60–74; 40% מהיהודיות לעומת 17% מהערביות; 24% מהחרדיות לעומת 49% מהחילוניות. 12% מבנות 25 ומעלה נבדקו לפני יותר משנתיים ועד חמש שנים.

בקרוב בנות 25–65 42% נבדקו בשנתיים האחרונות, ו-13% נבדקו לפני יותר משנתיים ועד חמש שנים.

בשנת 2010 40% מבנות 35 ומעלה שעשו בדיקת משטח צוואר הרחם, ועוד 11% דיווחו שהן נבדקו לפני יותר משנתיים ועד חמש שנים.¹¹

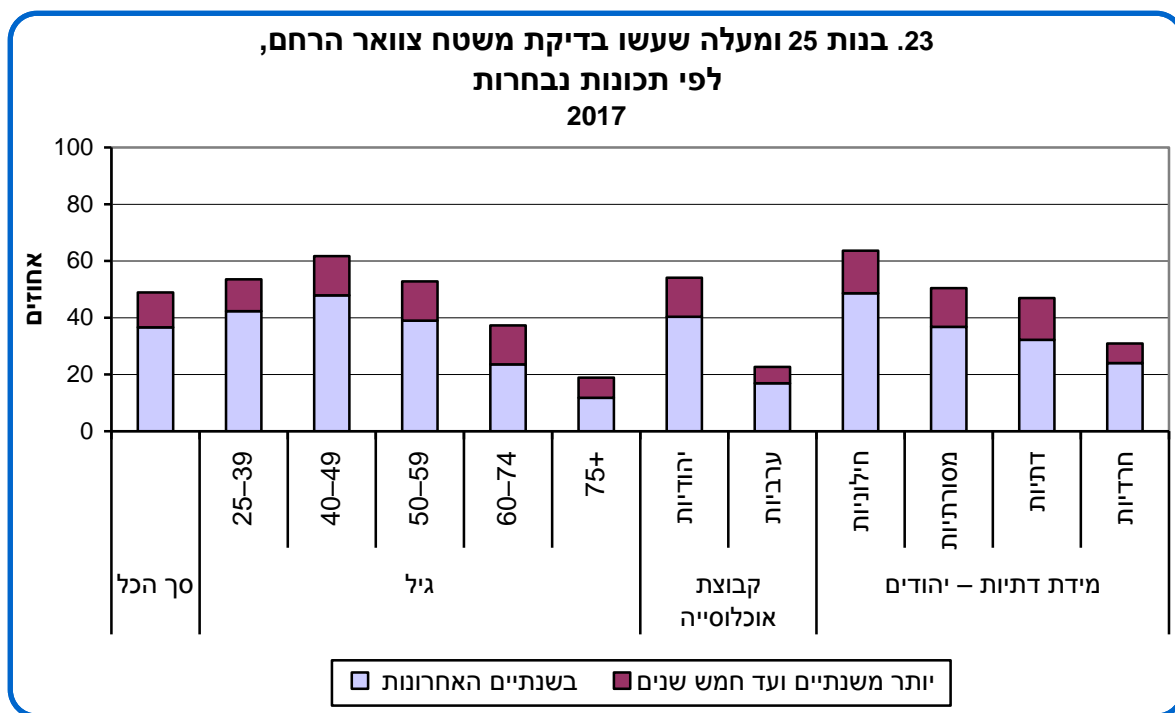

¹¹ בסקר 2017 הוצגה השאלה לבנות 25 ומעלה, ובסקר 2010 היא הוצגה לבנות 35 ומעלה.

4. משקל, דיאטה ותזונה

מדד מסת הגוף – BMI

כמחצית מבני 20 ומעלה (48%) הם בעלי עודף משקל, השמנה או השמנת יתר: 55% מהגברים לעומת 41% מהנשים; 46% מהיהודים לעומת 54% מהערבים; 37% מבני 20–44 ו-60% מבני 45 ומעלה. גברים הם בעלי עודף משקל יותר מנשים בכל קבוצות הגיל (39% לעומת 26%, בהתאמה).

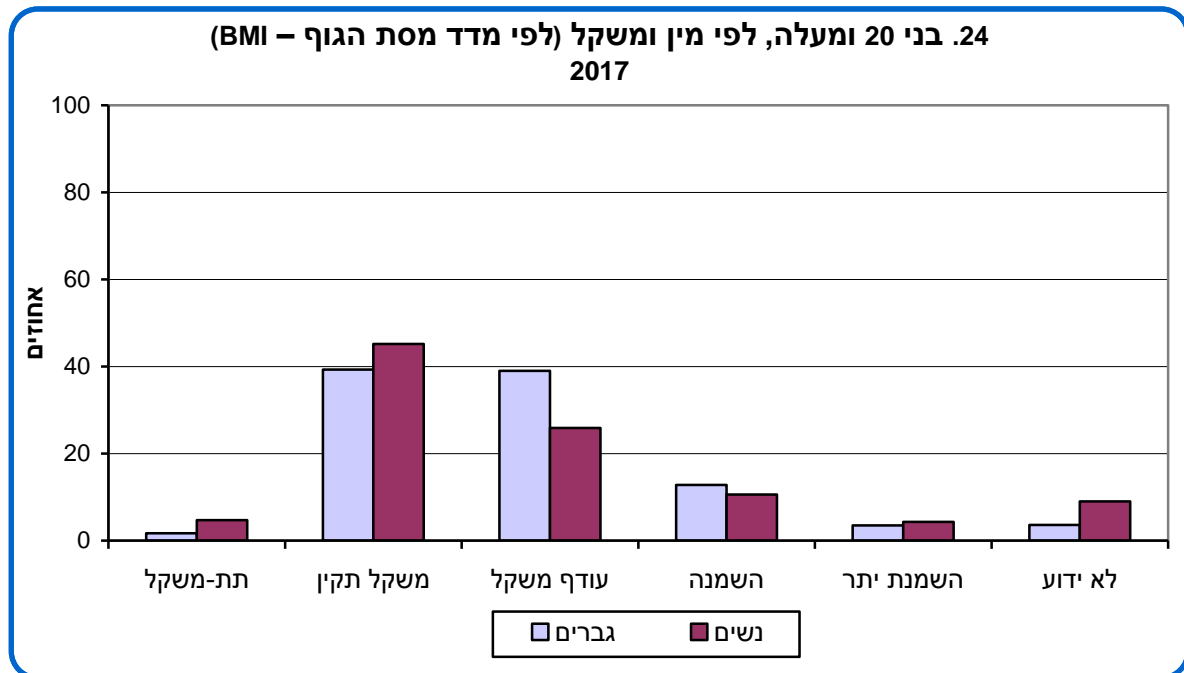

משקל והערכה עצמית של מצב הבריאות

61% מבני 20 ומעלה שהם בעלי משקל תקין מעריכים שמצב בריאותם טוב מאוד, וכך 45% מבעלי עודף משקל ו-35% מבעלי השמנה או השמנת יתר.

אחוז המעריכים שמצב בריאותם טוב מאוד גבוה יותר בקרב בעלי משקל תקין, בכל קבוצות הגיל: בקרב בני 20–44 74% מבעלי משקל תקין מעריכים שמצב בריאותם טוב מאוד, לעומת 69% מבעלי עודף משקל ו-58% מבעלי השמנה או השמנת יתר. בקרב בני 45–65 49% מבעלי משקל תקין מעריכים שמצב בריאותם טוב מאוד, לעומת 38% מבעלי עודף משקל ו-28% מבעלי השמנה או השמנת יתר.

25. בני 20 ומעלה המעריכים שמצב בריאותם טוב מאוד,
לפי גיל ומשקל (לפי מדד מסת הגוף – BMI)
2017

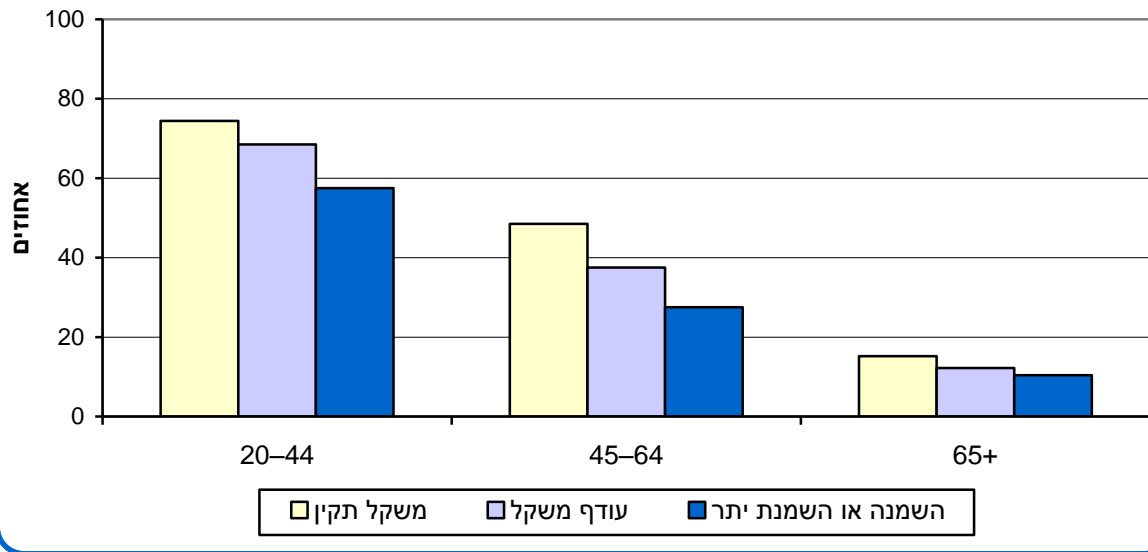

דיאטה וייעוץ תזונתי

52% מבני 20 ומעלה רוצים לרדת במשקל – 31% מבעלי משקל תקין, 68% מבעלי עודף משקל ו-87% מבעלי השמנה או השמנת יתר. 35% מעוניינים להישאר באותו משקל, ו-6% רוצים לעלות במשקל.

58% מהנשים מעוניינות לרדת במשקל, לעומת 46% מהגברים. בקרב בעלי משקל תקין 44% מהנשים מעוניינות לרדת במשקל, לעומת 14% מהגברים.

21% מבני 20 ומעלה עושים דיאטה: 18% מהגברים ו-24% מהנשים; 14% מבעלי משקל תקין, 26% מבעלי עודף משקל ו-36% מבעלי השמנה או השמנת יתר. נשים עושות דיאטה יותר מגברים בכל טווחי מדד מסת הגוף (BMI).

26. בני 20 ומעלה הרוצים לרדת במשקל או עושים דיאטה,
לפי מין ומשקל (לפי מדד מסת הגוף – BMI)
2017

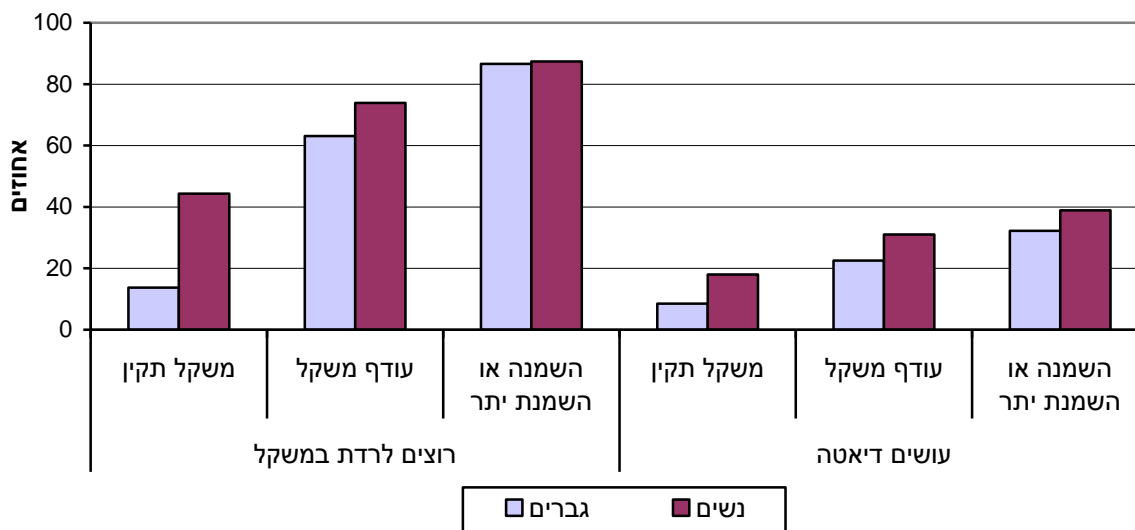

בני 45 ומעלה רוצים לרדת במשקל יותר מבני 20–44 (56% לעומת 48%) ועושים יותר דיאטה (23% לעומת 19%). יהודים רוצים לרזות יותר מערבים (54% לעומת 41%) ועושים יותר דיאטה (22% לעומת 16%).

47% מהעושים דיאטה קיבלו הנחיות לדיאטה מגורם מקצועי כגון רופא, יועץ תזונה או דיאטנית. 31% נעזרו בגורם אחר כגון תוכנית מאורגנת, קבוצת תמיכה, ספרים, אינטרנט או חומר מקצועי, משפחה או מכרים. 15% מבני 20 ומעלה **קיבלו ייעוץ תזונתי מדיאטנית** בשנתיים האחרונות, ו-7% קיבלו ייעוץ לפני יותר משנתיים ועד חמש שנים.

משנת 2010 לא חלו שינויים ניכרים באחוז בעלי עודף משקל (49%), באחוז המעוניינים לרדת במשקל (54%) ובאחוז העושים דיאטה (21%).

הרגלי אכילה ותזונה

הרגלי אכילה¹²

41% מבני 20 ומעלה אוכלים **לפחות 3 מנות ירק ביום**. האחוז גבוה יותר בקרב נשים לעומת גברים, בקרב יהודים לעומת ערבים ובקרב הגרים במשקי בית שבהם ההכנסה הממוצעת לנפש גבוהה מ-2,000 ש"ח לעומת הגרים במשקי בית שבהם ההכנסה לנפש היא עד 2,000 ש"ח.

45% אוכלים **לפחות 2 מנות פרי ביום**. האחוז גבוה יותר בקרב בני 65 ומעלה לעומת בני 20–64 ובקרב הגרים במשקי בית שבהם ההכנסה הממוצעת לנפש גבוהה מ-2,000 ש"ח לעומת הגרים במשקי בית שבהם ההכנסה לנפש היא עד 2,000 ש"ח.

¹² המלצות לתזונה ים-תיכונית ראו [באתר משרד הבריאות](#).

31% אוכלים מאכלים המכילים דגנים מלאים לפחות פעמיים ביום. האחוז גבוה יותר בקרב ערבים לעומת יהודים ובקרב הגרים במשקי בית שבהם ההכנסה הממוצעת לנפש היא עד 2,000 ש"ח לעומת הגרים במשקי בית שבהם ההכנסה לנפש גבוהה מ-2,000 ש"ח.

38% שותים לפחות 3 כוסות משקה ממותק ביום. האחוז גבוה בקרב גברים לעומת נשים, בקרב בני 20–64 לעומת בני 65 ומעלה ובקרב ערבים לעומת יהודים. 17% שותים לפחות 5 כוסות משקה ממותק ביום.

60% אוכלים קטניות לפחות פעמיים בשבוע: האחוז גבוה בקרב גברים לעומת נשים ובקרב ערבים לעומת יהודים.

29% אוכלים דגים לפחות פעמיים בשבוע: האחוז גבוה בקרב יהודים לעומת ערבים ובקרב חרדים לעומת חילונים.

26% אוכלים בשר אדום או בשר מעובד לפחות 3 פעמים בשבוע. האחוז גבוה בקרב גברים לעומת נשים, בקרב בני 20–64 לעומת בני 65 ומעלה ובקרב ערבים לעומת יהודים.

לוח ב. בני 20 ומעלה, לפי הרגלי אכילה ולפי תכונות נבחרות, 2017

אחוזים

הרגלי אכילה בשבוע			הרגלי אכילה ביום				סך הכל	
בשר אדום או מעובד לפחות 3 פעמים	דגים לפחות פעמיים	קטניות לפחות פעמיים	לפחות 3 כוסות משקה ממותק	מאכלים מדגנים מלאים לפחות פעמיים	לפחות 2 מנות פרי	לפחות 3 מנות ירק		
25.6	29.0	60.1	38.1	31.0	44.8	41.0		
32.2	30.4	65.5	43.8	30.8	43.4	38.4	גברים	
19.2	27.6	55.0	32.8	31.8	46.0	43.5	נשים	
27.6	27.4	60.8	40.6	29.5	43.0	40.8	64–20	
15.8	36.3	56.9	26.2	32.2	50.2	42.0	65 ומעלה	
20.6	33.5	57.4	34.9	24.5	44.2	44.3	יהודים	
45.8	7.5	74.8	51.2	55.2	46.7	27.5	ערבים	
28.4	24.9	62.8	49.2	41.0	38.6	29.6	עד 2,000 ש"ח	
24.6	29.3	59.6	35.5	28.6	47.6	44.4	מעל 2,000 ש"ח	

הרגלי תזונה

79% מבני 20 ומעלה משתמשים בשמן זית כשמן העיקרי בתוספת למזון, כגון בסלט, ו-41% משתמשים בו כשמן עיקרי בבישול או בטיגון.¹³ ערבים משתמשים בשמן זית יותר מיהודים.

42% מבני 20 ומעלה בודקים רכיבים או סימון תזונתי על אריזות מוצרי המזון, והרגלי התזונה של 39% מושפעים ממחקרים ומפרסומים לגבי תזונה בריאה. האחוזים גבוהים יותר בקרב נשים לעומת גברים, בקרב יהודים לעומת ערבים, בקרב בני 20–64 לעומת בני 65 ומעלה ובקרב בעלי תעודה אקדמית לעומת חסרי תעודת בגרות.

לוח ג. בני 20 ומעלה, לפי הרגלי תזונה ולפי תכונות נבחרות, 2017

אחוזים

הרגלי התזונה שלהם מושפעים ממחקרים ומפרסומים לגבי תזונה בריאה	בודקים רכיבים או סימון תזונתי על אריזות מוצרי המזון	משתמשים בשמן זית		סך הכל	
		בשמן זית עיקרי בבישול או בטיגון	בשמן זית עיקרי כתוספת לסלט		
39.1	42.1	41.0	79.3		
34.8	36.6	40.9	78.0	גברים	מין
43.2	47.4	41.1	80.6	נשים	
40.2	43.3	42.1	79.9	64–20	גיל
33.8	36.7	36.0	76.5	65 ומעלה	
42.0	46.6	39.0	75.8	יהודים	קבוצת אוכלוסייה
27.4	24.2	51.4	96.7	ערבים	
31.3	32.0	36.6	79.2	עד 2,000 ש"ח	הכנסה ממוצעת (ברוטו לחודש)
42.9	45.3	42.5	81.1	מעל 2,000 ש"ח	לנפש במשק הבית

5. פעילות גופנית

עושים פעילות גופנית

30% מבני 20 ומעלה (כ-1.7 מיליון איש) דיווחו כי בשלושת החודשים האחרונים הם עשו פעילות גופנית בקביעות, לפחות 10 דקות ברצף, לפחות שלוש פעמים בשבוע: האחוז גבוה יותר בקרב גברים לעומת נשים (34% ו-27%) ובקרב יהודים לעומת ערבים (33% ו-16%). אחוז העושים פעילות גופנית בקביעות עולה ככל שהגיל עולה (28% מבני 20–44 לעומת 36% מבני 65 ומעלה), ככל שמידת הדתיות יורדת (30% מהדתיים ומהחרדים לעומת 36% מהחילונים), ככל שההשכלה

¹³ משרד הבריאות ממליץ לצרוך שמנים מהצומח, ובעיקר שמן זית, שמן קנולה, אבוקדו, אגוזים, שקדים, גרעינים ללא המלחה (כגון גרעיני חמנייה ודלעת) וטחינה גולמית משומשום מלא.

גבוהה יותר (20% מחסרי תעודת בגרות לעומת 35% מבעלי תעודה אקדמית) וככל שההכנסה גבוהה יותר (20% מהגרים במשקי בית שבהם ההכנסה הממוצעת לנפש היא עד 2,000 ש"ח לעומת 37% מהגרים במשקי בית שבהם ההכנסה לנפש גבוהה מ-4,000 ש"ח).

32% מהמעריכים שמצב בריאותם טוב מאוד או טוב עושים פעילות גופנית, לעומת 20% מהמעריכים שמצב בריאותם לא כל כך טוב או כלל לא טוב.

אחוז העושים פעילות גופנית בקביעות גבוה יותר בקרב בעלי משקל תקין (32%) ובקרב בעלי עודף משקל (33%) לעומת בעלי תת-משקל (21%) ובעלי השמנה או השמנת יתר (26%).

אחוז העושים פעילות גופנית בקביעות לא השתנה שינוי ניכר בהשוואה לשנת 2010 (31%).

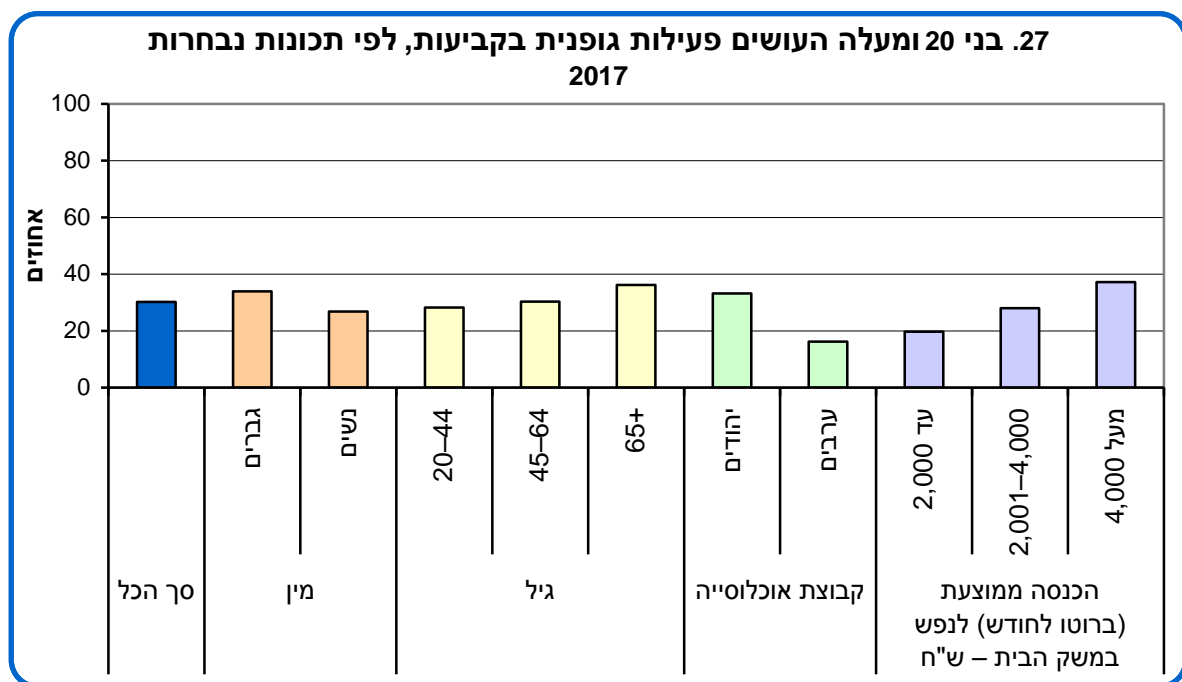

סוגי פעילות גופנית

נהוג להבחין בין שלושה סוגים של פעילות גופנית: פעילות מאומצת, פעילות מתונה ופעילות לחיזוק שרירים. **פעילות גופנית מאומצת** היא פעילות הגורמת להזעה רבה ולעלייה גדולה בקצב פעימות הלב כגון ריצה, פעילות אירובית; **פעילות גופנית מתונה** היא פעילות הגורמת להזעה קלה ולעלייה קטנה בקצב פעימות הלב כגון הליכה, רכיבה לא מהירה על אופניים, שחייה לא מהירה; **פעילות גופנית לחיזוק שרירים** היא פעילות המיועדת לחיזוק ולבנייה של שרירי הגוף כגון התעמלות, עיצוב הגוף, הרמת משקולות.

פעילות גופנית בהתאם להמלצות¹⁴

ארגון הבריאות העולמי (WHO) ומשרד הבריאות ממליצים לבני 18–64 לעשות פעילות גופנית מאומצת לפחות 75 דקות בשבוע, או פעילות גופנית מתונה לפחות 150 דקות בשבוע, לפחות 10 דקות ברצף, או לשלב ביניהן. 32% מבני 20 ומעלה דיווחו כי הם עושים פעילות גופנית בהתאם להמלצות האלה: גברים יותר מנשים (37%-27%); יהודים יותר מערבים (35%-17%); בני 20–44 יותר מבני 65 ומעלה (34%-29%); בעלי תעודה אקדמית יותר מחסרי תעודת בגרות (40%-16%); הגרים במשקי בית שבהם ההכנסה הממוצעת לנפש גבוהה מ-4,000 ש"ח יותר מהגרים במשקי בית שבהם ההכנסה לנפש היא עד 2,000 ש"ח (42%-17%).

פעילות גופנית מאומצת

26% מבני 20 ומעלה (כ-1.4 מיליון איש) דיווחו כי בשלושת החודשים האחרונים הם עשו פעילות גופנית מאומצת לפחות 10 דקות ברצף, לפחות פעם בשבוע – גברים יותר מנשים (31%-19%); בני 20–44 יותר מבני 65 ומעלה (33%-10%); יהודים יותר מערבים (27%-14%); חילונים יותר מחרדים (31%-16%); בעלי תעודה אקדמית יותר מחסרי תעודת בגרות (33%-15%); הגרים במשקי בית שבהם ההכנסה הממוצעת לנפש גבוהה מ-4,000 ש"ח יותר מהגרים במשקי בית שבהם ההכנסה לנפש היא עד 2,000 ש"ח (33%-14%).

13% עשו פעילות גופנית מאומצת עד פעמיים בשבוע. 12% עשו פעילות גופנית מאומצת לפחות שלוש פעמים בשבוע: גברים יותר מנשים; בני 20–44 יותר מבני 65 ומעלה; יהודים יותר מערבים. 19% (כמיליון איש) עשו פעילות גופנית מאומצת יותר מ-75 דקות בשבוע: גברים יותר מנשים (24%-14%); בני 20–44 יותר מבני 65 ומעלה (25%-7%); יהודים יותר מערבים (21%-11%); חילונים יותר מחרדים (25%-10%). עוד 6% עשו פעילות מאומצת עד 75 דקות בשבוע. אחוז העושים פעילות גופנית מאומצת לא השתנה שינוי ניכר בהשוואה לשנת 2010 (25%).

¹⁴ ראו [אתר ארגון הבריאות העולמי \(WHO\)](#); [אתר משרד הבריאות](#).

28. בני 20 ומעלה העושים פעילות גופנית מאומצת, לפי תכונות נבחרות
2017

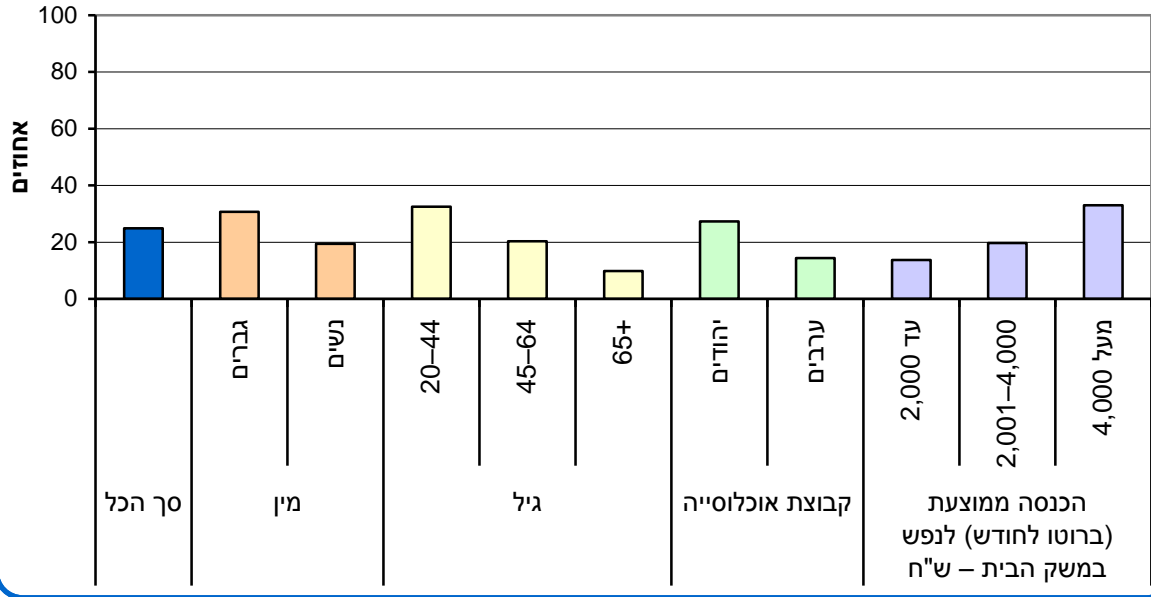

פעילות גופנית מתונה

36% מבני 20 ומעלה (כ-1.9 מיליון איש) דיווחו כי בשלושת החודשים האחרונים הם **עשו פעילות גופנית מתונה** לפחות 10 דקות ברצף, לפחות פעם בשבוע – 39% מבני 65 ומעלה לעומת 32% מבני 20-44; 39% מהיהודים לעומת 17% מהערבים. אחוז העושים פעילות גופנית מתונה עולה ככל שההשכלה גבוהה יותר (26% מחסרי תעודת בגרות לעומת 43% מבעלי תעודת אקדמית) וככל שההכנסה גבוהה יותר (22% מהגרים במשקי בית שבהם ההכנסה הממוצעת לנפש היא עד 2,000 ש"ח לעומת 43% מהגרים במשקי בית שבהם ההכנסה לנפש גבוהה מ-4,000 ש"ח).

17% עשו פעילות גופנית מתונה עד פעמיים בשבוע, ו-19% נוספים עשו פעילות גופנית מתונה **לפחות שלוש פעמים בשבוע**. 20% עשו פעילות גופנית מתונה עד שעתיים וחצי בשבוע, ו-15% עשו פעילות גופנית מתונה יותר מ-150 דקות בשבוע.

אחוז העושים פעילות גופנית מתונה כמעט לא השתנה בהשוואה לשנת 2010 (37%).

29. בני 20 ומעלה העושים פעילות גופנית מתונה, לפי תכונות נבחרות
2017

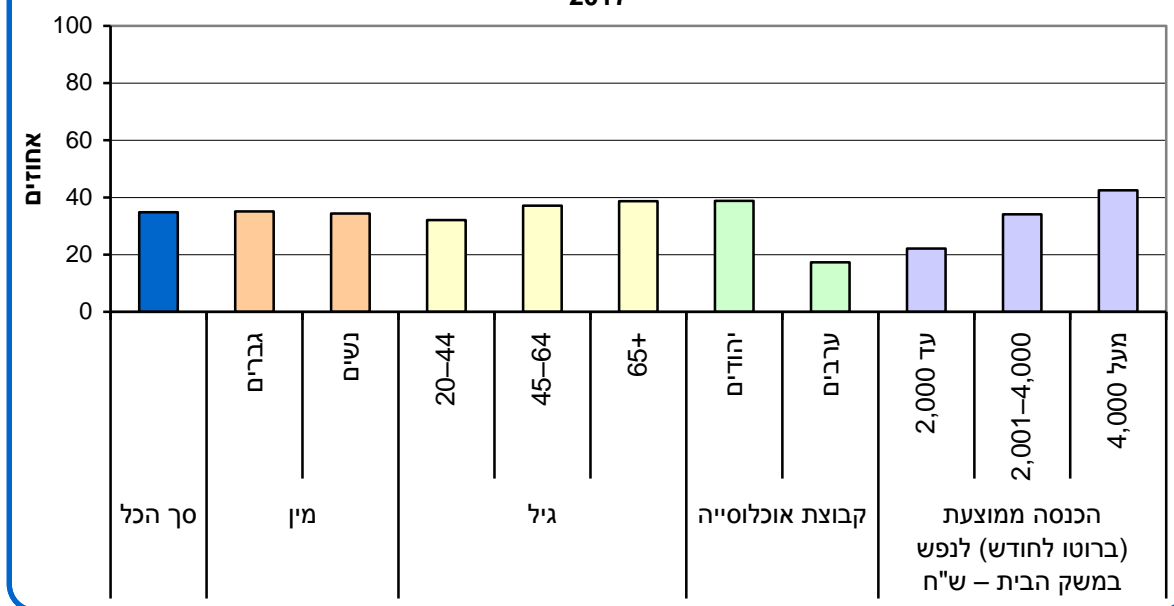

פעילות גופנית לחיזוק שרירים

18% מבני 20 ומעלה (כ-980 אלף איש) דיווחו כי בשלושת החודשים האחרונים הם **עשו פעילות גופנית לחיזוק שרירים** לפחות 10 דקות ברצף, לפחות פעם בשבוע – 20% מבני 20-44 ו-15% מבני 65 ומעלה; 21% מהיהודים לעומת 5% מהערבים. אחוז העושים פעילות גופנית לחיזוק שרירים עולה ככל שמידת הדתיות יורדת (9% מהחרדים לעומת 24% מהחילונים), ככל שההשכלה גבוהה יותר (10% מחסרי תעודת בגרות לעומת 24% מבעלי תעודה אקדמית) וככל שההכנסה גבוהה יותר (7% מהגרים במשקי בית שבהם ההכנסה הממוצעת לנפש היא עד 2,000 ש"ח לעומת 25% מהגרים במשקי בית שבהם ההכנסה לנפש גבוהה מ-4,000 ש"ח).

10% עשו פעילות גופנית לחיזוק שרירים עד פעמיים בשבוע, ו-8% נוספים עשו פעילות גופנית לחיזוק שרירים **לפחות שלוש פעמים בשבוע**.

אחוז העושים פעילות גופנית לחיזוק שרירים כמעט לא השתנה בהשוואה לשנת 2010 (17%).

**30. בני 20 ומעלה העושים פעילות גופנית לחיזוק שרירים,
לפי תכונות נבחרות
2017**

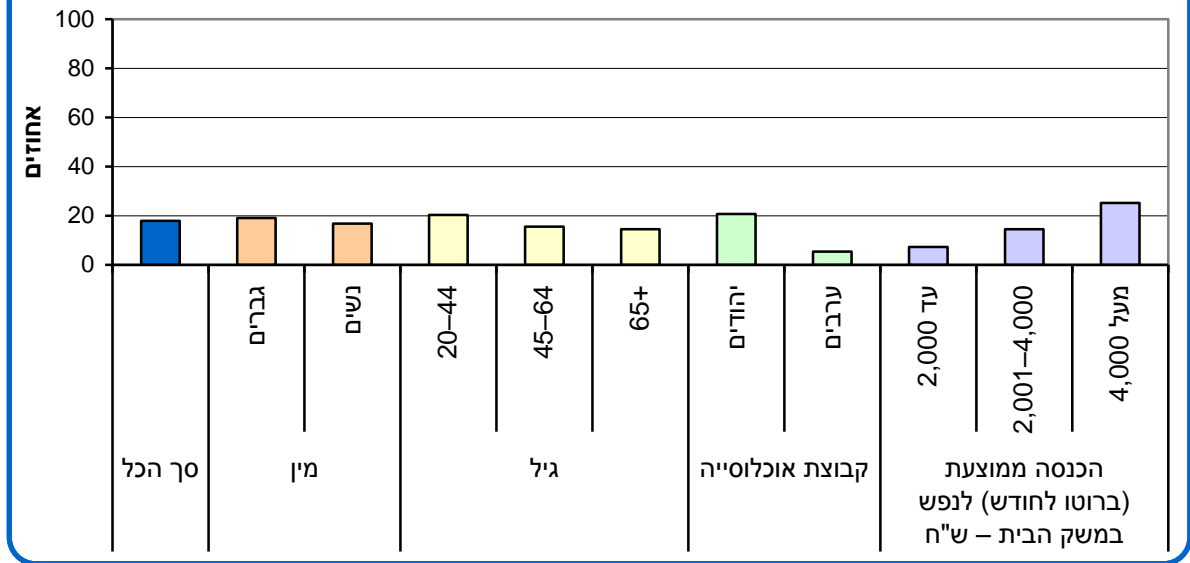

הליכה כפעילות גופנית

29% מבני 20 ומעלה דיווחו כי בשלושת החודשים האחרונים הם הלכו לצורך פעילות גופנית, כפעילות גופנית עיקרית. אחוז ההולכים לצורך פעילות גופנית דומה בקרב גברים ונשים. בני 45 ומעלה הולכים יותר מבני 20-44 (33% ו-25%). אחוז ההולכים לצורך פעילות גופנית עולה ככל שמידת הדתיות עולה (29% מהחילונים לעומת 35% מהחרדים) וככל שההכנסה גבוהה יותר (21% מהגרים במשקי בית שבהם ההכנסה הממוצעת לנפש היא עד 2,000 ש"ח לעומת 34% מהגרים במשקי בית שבהם ההכנסה לנפש גבוהה מ-4,000 ש"ח). אחוז ההולכים כפעילות גופנית עיקרית גבוה יותר בקרב בעלי השכלה על-תיכונית מבקרב חסרי תעודה על-תיכונית (33% ו-24%).

31. בני 20 ומעלה ההולכים לצורך פעילות גופנית, לפי תכונות נבחרות
2017

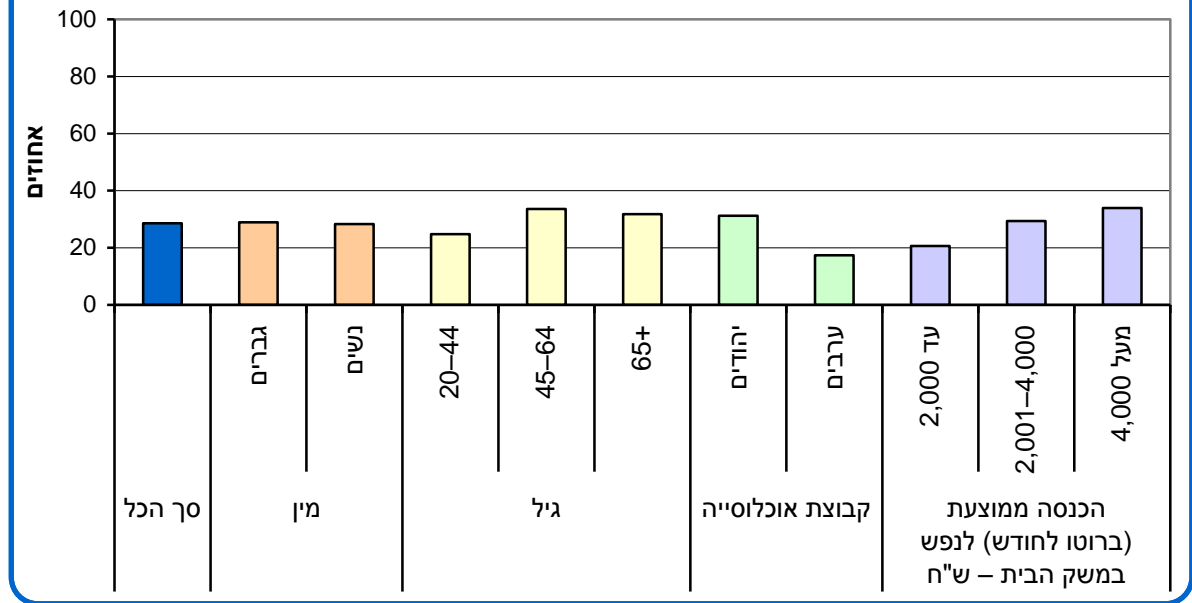

סוגים נוספים של פעילות גופנית

13% מבני 20 ומעלה (כ-730 אלף איש) דיווחו כי הפעילות הגופנית העיקרית שלהם היא התעמלות (כגון יוגה, פילטיס). האחוז גבוה יותר בקרב יהודים לעומת ערבים (16% ו-3%), בקרב חילונים לעומת חרדים (17% ו-12%), בקרב בעלי תעודה אקדמית לעומת חסרי תעודה על השכלה כלשהי (20% ו-6%) ובקרב הגרים במשקי בית שבהם ההכנסה הממוצעת לנפש גבוהה מ-4,000 ש"ח לעומת הגרים במשקי בית שבהם ההכנסה לנפש היא עד 2,000 ש"ח (18% ו-7%). 13% (כ-710 אלף איש) מתאמנים במכשירי כושר, 12% (כ-660 אלף איש) רצים, ו-18% (כ-990 אלף איש) עושים פעילות גופנית אחרת כגון שחייה (6%), כדורגל או כדורסל (4%), אופניים (4%), טניס, ריקוד או ספורט ימי.

מקום הפעילות הגופנית

20% מבני 20 ומעלה מתאמנים **ברחוב או בפארק**: גברים יותר מנשים (23% ו-18%), יהודים יותר מערבים (23% ו-10%), חרדים יותר מחילונים (30% ו-20%) ובעלי תעודה אקדמית יותר מחסרי תעודה על השכלה כלשהי (22% ו-16%). 18% מתאמנים **במקום ייעודי סגור** כגון אולם, סטודיו, חדר כושר. האחוז גבוה יותר בקרב בני 20-44 לעומת בני 45 ומעלה (21% ו-15%), בקרב יהודים לעומת ערבים (20% ו-9%), בקרב חילונים לעומת חרדים (24% ו-8%) ובקרב בעלי תעודה אקדמית לעומת חסרי תעודת בגרות (24% ו-10%). 13% מתאמנים **במקום אחר** כגון בבית (6%), בחיק הטבע או בחוף (4%), בבריכה או בים (3%).

6. עישון

23% מבני 20 ומעלה (כ-1.3 מיליון איש) מעשנים כיום בתדירות כלשהי סיגריה, סיגר, מקטרת או נרגילה.

עישון סיגריות

22% מבני 20 ומעלה (כ-1.2 מיליון איש) מעשנים לפחות סיגריה אחת ביום (24% ב-2010). אחוז המעשנים סיגריות בקרב גברים כפול מבקרב נשים (30% ו-15%). האחוז גבוה בקרב בני 20–44 לעומת בני 65 ומעלה (26% ו-11%) ובקרב ערבים לעומת יהודים (26% ו-21%). 48% מהגברים הערבים מעשנים, לעומת 26% מהגברים היהודים ו-5% מהנשים הערביות. אצל היהודים אחוז המעשנים בקרב מסורתיים וחילונים (26% ו-22%, בהתאמה) גבוה מבקרב דתיים וחרדים (11%). חסרי תעודה על השכלה כלשהי מעשנים פי שניים ויותר מבעלי תעודה אקדמית (27% ו-13%). מתוך המעשנים 46% מעשנים יותר מ-10 סיגריות ביום (55% ב-2010): 53% מהגברים לעומת 32% מהנשים; 37% מבני 20–44 לעומת 54% מבני 45 ומעלה; 41% מהיהודים לעומת 64% מהערבים. 10% מהמעשנים מעשנים יותר מ-20 סיגריות ביום.

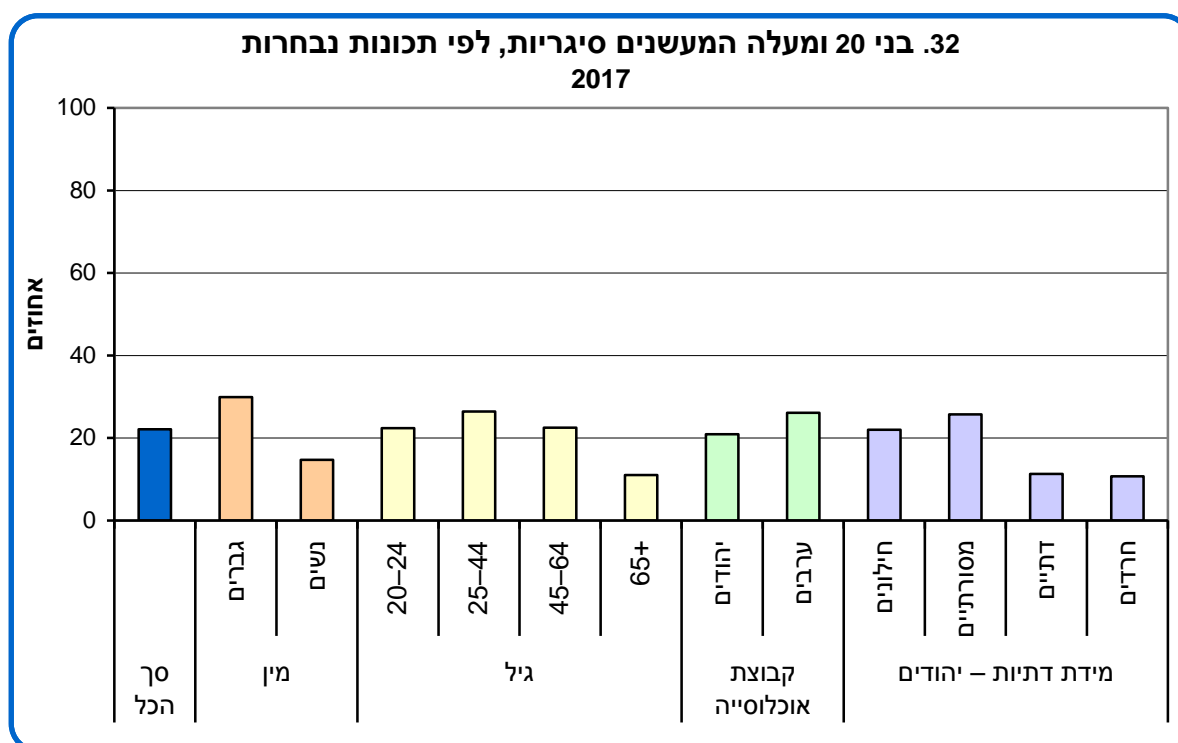

גיל התחלת העישון

24% מהמעשנים התחילו לעשן לפני גיל 16, 23% התחילו בגיל 16-17, 24% – בגיל 18-19, ו-30% התחילו לעשן בגיל 20 ומעלה. 27% מהגברים התחילו לעשן לפני גיל 16, לעומת 17% מהנשים. 27% מהגברים התחילו לעשן לאחר גיל 20, לעומת 35% מהנשים. 33% מבני 20-24 התחילו לעשן לפני גיל 16, לעומת 20% מבני 65 ומעלה. 30% מהמעשנים הגרים במשקי בית שבהם ההכנסה הממוצעת לנפש היא עד 2,000 ש"ח התחילו לעשן לפני גיל 16, לעומת 23% מהמעשנים הגרים במשקי בית שבהם ההכנסה לנפש גבוהה מ-2,000 ש"ח. 47% מהיהודים התחילו לעשן לפני גיל 18, ו-26% התחילו בגיל 18-19. 45% מהערבים התחילו לעשן לפני גיל 18, ו-16% התחילו בגיל 18-19.

ניסיון להפסקת העישון

20% מהמעשנים מנסים כיום להפסיק לעשן (22% ב-2010), 37% ניסו להפסיק לעשן בעבר, ו-42% לא ניסו כלל להפסיק לעשן. 23% מהגברים המעשנים מנסים כיום להפסיק לעשן, לעומת 15% מהנשים המעשנות. 50% מהנשים המעשנות לא ניסו כלל להפסיק לעשן, לעומת 39% מהגברים המעשנים. 21% מבני 20-64 המעשנים מנסים להפסיק לעשן, לעומת 13% מבני 65 ומעלה המעשנים.

עישנו בעבר ואינם מעשנים כיום

19% מבני 20 ומעלה עישנו בעבר ואינם מעשנים כיום: 24% מהגברים ו-14% מהנשים; 21% מהיהודים ו-7% מהערבים; 25% מהגרים במשקי בית שבהם ההכנסה הממוצעת לנפש גבוהה מ-4,000 ש"ח לעומת 11% מהגרים במשקי בית שבהם ההכנסה לנפש היא עד 2,000 ש"ח. 52% ממי שעישנו בעבר עישנו יותר מ-10 סיגריות ביום, ו-20% עישנו יותר מ-20 סיגריות ביום. 19% ממי שעישנו בעבר התחילו לעשן לפני גיל 16, 25% התחילו בגיל 16-17, 29% – בגיל 18-19, ו-27% התחילו לעשן בגיל 20 ומעלה. 31% ממי שעישנו בעבר הפסיקו לעשן לפני גיל 30, 25% הפסיקו לעשן בגיל 30-39, 19% הפסיקו בגיל 40-49, ו-24% הפסיקו לעשן בגיל 50 ומעלה.

סיבות להפסקת העישון

26% ממי שעישנו בעבר הפסיקו לעשן בגלל בעיה בריאותית: 39% מבני 65 ומעלה לעומת 13% מבני 20-44. 44% הפסיקו לעשן בשל חשש מנזק עתידי לבריאותם או לבריאות בני משפחתם: 47% מהגברים ו-39% מהנשים. 26% הפסיקו לעשן מסיבה אחרת כגון לחץ מצד המשפחה או הסביבה, בעיה אסתטית, הוצאה כספית גבוהה או היריון: 21% מהגברים ו-33% מהנשים. 7% ממי שהפסיקו לעשן השתתפו בסדנה או קיבלו ייעוץ להפסקת העישון במסגרת קופת החולים.

33. בני 20 ומעלה שעישנו בעבר,
לפי גיל ההתחלה וההפסקה של העישון וסיבת ההפסקה
2017

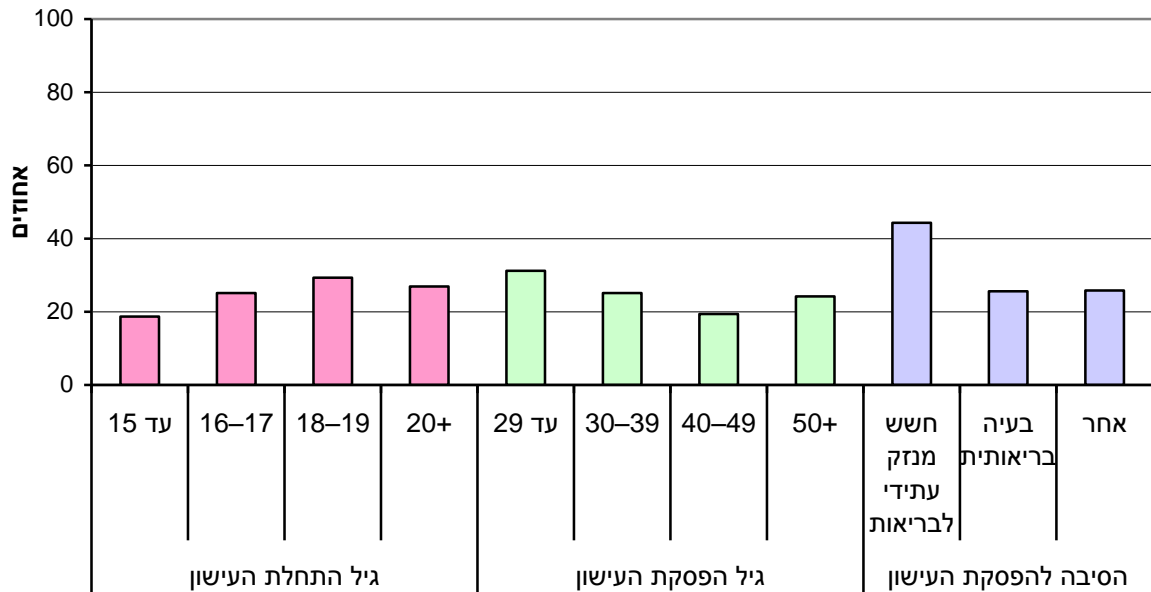

חשיפה לעישון של אחרים (עישון פסיבי)

66% מבני 20 ומעלה נחשפו לעישון של אחרים במידה כלשהי בחודש האחרון (71% ב-2010):
30% נחשפו לעישון לעיתים קרובות, ו-36% – מדי פעם או לעיתים רחוקות. אחוז גבוה של נחשפים לעישון של אחרים נמצא בקרב המעשנים (88%) לעומת מי שאינם מעשנים (60%).

גברים נחשפים לעישון של אחרים יותר מנשים (72% ו-60%), וצעירים נחשפים לעישון יותר ממבוגרים: 76% מבני 20-44, 64% מבני 45-64, ו-40% מבני 65 ומעלה. ערבים נחשפים לעישון יותר מיהודים (74% ו-64%), ובעלי תעודת בגרות כתעודה הגבוהה ביותר נחשפים לעישון יותר מבעלי תעודה אקדמית (77% ו-60%).

19% מבני 20 ומעלה נחשפו לעישון של אחרים בבית, 25% נחשפו אליו בעבודה, 22% – אצל חברים, 22% – באירועים ובמקומות ציבוריים סגורים, ו-26% נחשפו לעישון במקומות ציבוריים פתוחים.¹⁵

¹⁵ האחוזים מסתכמים ביותר מ-100% כיוון שבשאלה היה אפשר לבחור ביותר ממקום אחד.

7. ביטוחי בריאות

מבוטחים בקופות החולים

כמחצית מבני 20 ומעלה (53%) מבוטחים בשירותי בריאות כללית, ורבע (25%) – במכבי שירותי בריאות. השאר מבוטחים בקופת חולים מאוחדת ובלאומית שירותי בריאות.¹⁶

52% מהמבוטחים בשירותי בריאות כללית הם בני 20–44, 27% הם בני 45–64, ו-21% בני 65 ומעלה. בקרב מבוטחי מכבי ומאוחדת אחוז בני 65 ומעלה נמוך יותר (14%).

רוב בני 20 ומעלה מבוטחים בשירותי בריאות כללית. אחוז הערבים המבוטחים בקופה זו גבוה מאחוז היהודים (71% ו-50%). 29% מהיהודים ו-8% מהערבים מבוטחים במכבי.

ביטוחי בריאות משלימים ופרטיים

ל-77% מבני 20 ומעלה יש ביטוח בריאות משלים של קופת החולים (76% ב-2010): ל-86% מהיהודים ול-38% מהערבים. בהשוואה לשנת 2010 אחוז בעלי ביטוח משלים עלה מעט בקרב היהודים וירד בקרב הערבים (83% ו-44%, בהתאמה).

ל-35% מהאוכלוסייה יש ביטוח בריאות פרטי שלא במסגרת קופת חולים: ל-40% מהיהודים ול-12% מהערבים. בהשוואה לשנת 2010 ניכרת עלייה באחוז בעלי ביטוח פרטי (מ-27%) הן בקרב היהודים הן בקרב הערבים (32% ו-4%, בהתאמה).

ל-32% מבני 20 ומעלה יש ביטוח בריאות משלים של קופת החולים וגם ביטוח בריאות פרטי: ל-38% מהיהודים ול-8% מהערבים. בשנת 2010 ל-26% היו גם ביטוח משלים של קופת חולים וגם ביטוח פרטי: ל-30% מהיהודים ול-4% מהערבים.

¹⁶ אומדן המבוטחים בקופות החולים מפורט [באתר המוסד לביטוח לאומי ובאתר משרד הבריאות](#).

34. בני 20 ומעלה, לפי קבוצת אוכלוסייה וביטוחי בריאות
2017, 2010

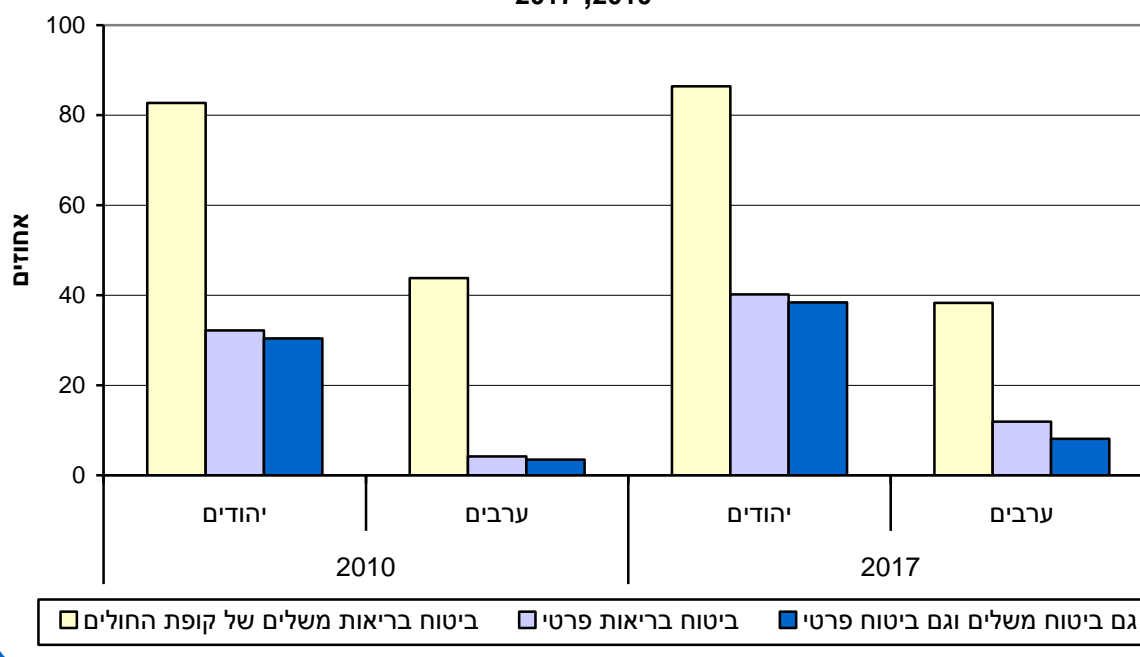

אחוז המבוטחים בביטוח בריאות משלים של קופת החולים עולה עם הגיל מ-73% בקרב בני 20-20-44 ל-85% בקרב בני 65 ומעלה. ל-33% מבני 20-44 יש ביטוח בריאות פרטי, וכך ל-40% מבני 45-65 ול-30% מבני 65 ומעלה. ביטוחי בריאות משלימים וביטוחי בריאות פרטיים שכיחים יותר בקרב בעלי הכנסה גבוהה: ל-90% מהגרים במשקי בית שבהם ההכנסה הממוצעת לנפש גבוהה מ-4,000 ש"ח יש ביטוח משלים, ול-53% יש ביטוח פרטי. לעומת זאת, ל-50% מהגרים במשקי בית שבהם ההכנסה לנפש היא עד 2,000 ש"ח יש ביטוח משלים, ול-12% יש ביטוח פרטי.

מכבי שירותי בריאות מובילה באחוז המבוטחים שיש להם ביטוח בריאות משלים (88%), ביטוח בריאות פרטי (43%) או שני הביטוחים (41%), ואחריה שירותי בריאות כללית (78%), 33% ו-31% בהתאמה).

35. בני 20 ומעלה המבוטחים בקופת חולים, לפי קופה וביטוחי בריאות
2017

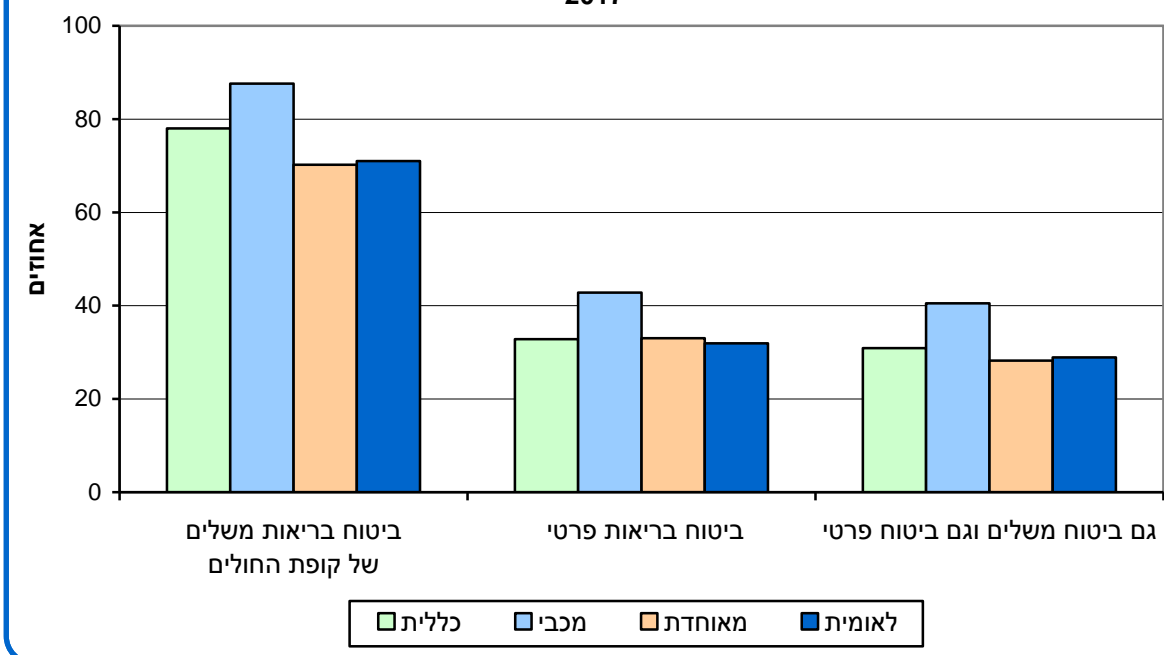

הערכה עצמית של מצב הבריאות וביטוחי בריאות

בקרב המעריכים שמצב בריאותם טוב מאוד או טוב ל-79% יש ביטוח משלים של קופת החולים ול-38% יש ביטוח פרטי, לעומת 70% ו-17%, בהתאמה, בקרב המעריכים שמצב בריאותם לא כל כך טוב או כלל לא טוב.

ביטוחי בריאות פרטיים

ל-25% מבני 20 ומעלה יש ביטוח לניתוחים פרטיים – ל-31% מהיהודים ול-5% מהערבים. ל-25% יש ביטוח להתייעצות עם רופאים: ל-42% מהגרים במשקי בית שבהם ההכנסה הממוצעת לנפש גבוהה מ-4,000 ש"ח ול-6% מהגרים במשקי בית שבהם ההכנסה לנפש היא עד 2,000 ש"ח. ל-22% יש ביטוח לתרופות שאינן בסל הבריאות: ל-29% מבני 45–64 ול-16% מבני 65 ומעלה. ל-20% יש ביטוח להשתלות וטיפולים בחו"ל: ל-30% מהחילונים ול-11% מהחרדים. ל-19% יש ביטוח סיעודי פרטי: ל-32% מהגרים במשקי בית שבהם ההכנסה לנפש גבוהה מ-4,000 ש"ח ול-4% מהגרים במשקי בית שבהם ההכנסה לנפש היא עד 2,000 ש"ח. ל-11% יש ביטוח לרפואת שניים: ל-17% מבעלי תעודה אקדמית ול-5% מחסרי תעודת בגרות. ל-6% יש ביטוח לשירותי רפואת חירום: ל-10% מבני 75 ומעלה.

בהשוואה לשנת 2010 נצפתה עלייה בשיעור בעלי ביטוח פרטי לניתוחים (20%), להתייעצות עם רופאים (18%), לתרופות שאינן בסל הבריאות (17%), להשתלות וטיפולים בחו"ל (16%) ולביטוח סיעודי פרטי (15%).

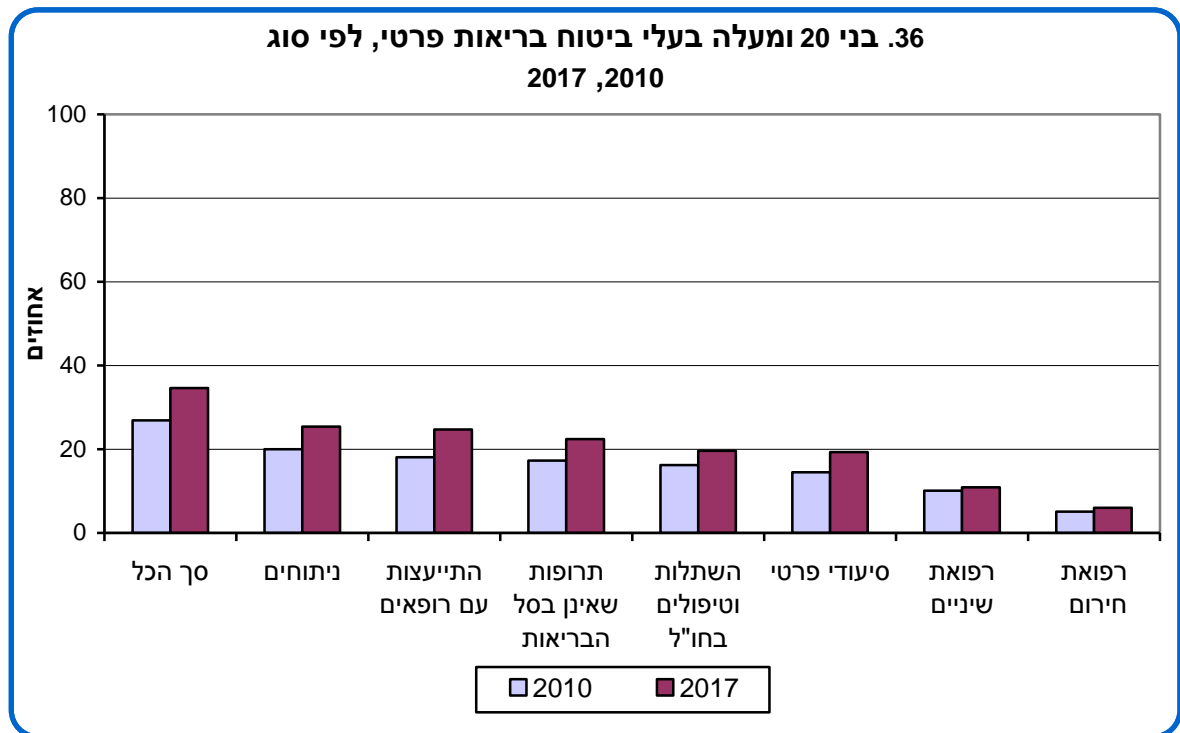

8. חיפוש מידע בנושאי בריאות

48% מבני 20 ומעלה חושבים שאין להם מידע מספיק על זכויותיהם במערכת הבריאות. האחוז גבוה יותר בקרב הערבים (58%). 30% חושבים שיש להם מידע מספיק; 36% מבעלי תעודה אקדמית לעומת 22% מחסרי תעודת בגרות. 21% לא חיפשו מידע על זכויותיהם בשנה האחרונה.

48% מבני 20 ומעלה חיפשו באינטרנט מידע הקשור לבריאות בשלושת החודשים האחרונים: 45% מהגברים ו-51% מהנשים; 52% מהיהודים ו-33% מהערבים; 67% מבעלי תעודה אקדמית ו-25% מחסרי תעודת בגרות. האחוז יורד עם הגיל מ-54% בקרב בני 20-44 ל-32% בקרב בני 65 ומעלה.

43% ממי שחיפשו מידע בנושאי בריאות דיווחו שהם השיגו את המידע הרצוי באופן מלא: 49% מבעלי תעודה אקדמית לעומת 37% מחסרי תעודת בגרות. 50% השיגו מידע חלקי.

57% ממי שחיפשו מידע בנושאי בריאות חיפשו מידע על מחלה או בעיה בריאותית. האחוז עולה בקרב המעריכים שמצב בריאותם לא כל כך טוב או כלל לא טוב (71%). 47% חיפשו מידע על מניעת מחלות, בדיקות ואורח חיים בריא, ו-37% חיפשו מידע על זכויות במערכת הבריאות. 76% חיפשו מידע באמצעות האינטרנט; 32% חיפשו מידע באמצעות רופא או איש צוות רפואי כגון אחות או דיאטנית; 53% חיפשו מידע בדרך אחרת.

מונחים, הגדרות והסברים

אוכלוסיית הסקר

האוכלוסייה הקבועה של מדינת ישראל, בני 20 ומעלה. אוכלוסיית הסקר כוללת גם דיירים במוסדות שאינם טיפוליים, כגון מעונות סטודנטים, מרכזי קליטה ודיור מוגן לאוכלוסייה המבוגרת. עולים חדשים נכללו באוכלוסיית הסקר אם בסוף שנת 2016 הם שהו בארץ שישה חודשים לפחות. **קבוצות שאינן נכללות באוכלוסיית הסקר:** אסירים בבתי סוהר; דיירים במוסדות טיפוליים (כגון בתי אבות ובתי חולים לחולים במחלות כרוניות); תושבי ישראל שבסוף שנת 2016 שהו בחו"ל יותר משנה ברציפות; דיפלומטים ועולים שהגיעו לישראל פחות משישה חודשים לפני סוף שנת 2016; שבטי בדווים ותושבים הגרים מחוץ ליישובים.

צורת יישוב

היישובים נחלקים לשתי קבוצות עיקריות – יישובים עירוניים ויישובים כפריים. ההבחנה ביניהם מבוססת על גודל היישוב (מספר התושבים). **יישובים עירוניים**, שבהם 2,000 תושבים ויותר, מסווגים לתת-קבוצות על פי גודלם (בסוף 2016): **יישובים עירוניים גדולים** כוללים שמונה יישובים שבהם יותר מ-200,000 תושבים: ירושלים, תל אביב-יפו, חיפה, ראשון לציון, פתח תקווה, אשדוד, נתניה ובאר שבע, וכן שבעה יישובים שבהם 100,000–200,000 תושבים: אשקלון, בית שמש, בני ברק, בת ים, חולון, רחובות ורמת גן. ביישובים העירוניים נכללים גם יישובים שבהם 2,000–100,000 תושבים. **יישובים כפריים**, שבהם פחות מ-2,000 תושבים, כוללים קיבוצים, מושבים (כולל מושבים שיתופיים) ויישובים כפריים אחרים.

יישובי פיתוח

ברשימת יישובי הפיתוח נכללים 25 יישובים. **בצפון:** בית שאן, חצור הגלילית, טבריה, יקנעם עילית, כרמיאל, מגדל העמק, מעלות-תרשיחא, נצרת עילית, עכו, עפולה, צפת, קריית שמונה ושלומי. **במרכז ובדרום:** אופקים, אילת, בית שמש, דימונה, יבנה, ירוחם, מצפה רמון, נתיבות, ערד, קריית גת, קריית מלאכי ושדרות.

משק בית

אדם אחד או קבוצת אנשים הגרים יחד בדירה באופן קבוע ברוב ימות השבוע, ויש להם תקציב הוצאות משותף למזון. משק בית יכול לכלול גם קבוצת אנשים שאינם משפחה.

חזקה בדירה

צורת החזקה על דירה כוללת דירה בבעלות, דירה בשכירות, או חזקה אחרת כגון דירה בדמי מפתח, דיור מוגן, דירה בבעלות של אחרים ללא תשלום כגון דירה של חברי קיבוץ שיתופי, או הסדר אחר.

מספר הילדים במשק הבית

מספר הילדים במשק הבית שגילם 0-17.

צפיפות דיור

מספר הנפשות במשק הבית מחולק במספר החדרים בדירה (כולל חצאי חדרים וסלון, לא כולל מטבח, שירותים וחדר המשמש לעסק בלבד). צפיפות דיור נמוכה – פחות מנפש אחת לחדר; צפיפות בינונית – נפש אחת עד שתי נפשות לחדר; צפיפות גבוהה – יותר משתי נפשות לחדר.

מצב משפחתי

נשואים (כולל נשואים החיים בנפרד), גרושים, אלמנים ורווקים.

קבוצת אוכלוסייה

יש הבחנה בין שתי קבוצות אוכלוסייה: יהודים ואחרים, וערבים. השיוך לקבוצת אוכלוסייה מבוסס על הגדרה עצמית של הנדגם על דתו, דיווחו על ארץ הלידה שלו ושל אביו והדת ביישוב מגוריו.

יהודים ואחרים

כולל יהודים, נוצרים המתגוררים ביישובים יהודיים, נוצרים המתגוררים ביישובים מעורבים ושארץ הלידה שלהם או של אביהם אינה ערבית; חסרי סיווג דת ובני דת אחרת לפי הגדרתם.

ערבים

כולל מוסלמים, דרוזים, נוצרים המתגוררים ביישובים לא-יהודיים, נוצרים המתגוררים ביישובים מעורבים שארץ הלידה שלהם או של אביהם ערבית. ערביי מזרח ירושלים נכללים באוכלוסיית הסקר.

עולי 1990 ואילך

כולל יהודים ואחרים בלבד, שעלו לישראל בשנת 1990 או לאחר מכן.

מידת דתיות

יהודים: חרדים; דתיים; מסורתיים (מסורתיים-דתיים ומסורתיים-לא כל כך דתיים); לא דתיים, חילונים.

בני דתות אחרות (מוסלמים, נוצרים ודרוזים): דתיים מאוד; דתיים; לא כל כך דתיים; לא דתיים.

השכלה

הנתונים מבוססים על דיווח הנדגם על מוסד הלימודים האחרון ועל תעודת ההשכלה או התואר הגבוהים ביותר שקיבל בבית ספר או במסגרת המקנה תעודה רשמית (לא כולל תעודת סיום קורס, השתלמות וכד').

למדו

- מי שלמדו במוסד לימודים כלשהו. קבוצה זו מחולקת לפי התעודה הגבוהה ביותר שהתקבלה:
1. תעודת סיום בית ספר יסודי או חטיבת ביניים, או ללא תעודה (כולל מי שלמדו ולא קיבלו תעודה כלשהי)
 2. תעודת סיום בית ספר תיכון (שאינה תעודת בגרות)
 3. תעודת בגרות
 4. תעודת סיום מוסד על-תיכון (שאינה תעודה אקדמית)
 5. תעודה אקדמית – תואר אקדמי ראשון (B.A. או תואר מקביל), תואר אקדמי שני (M.A. או תואר מקביל, כולל דוקטור לרפואה), תואר אקדמי שלישי (PH.D. או תואר מקביל)
 6. תעודה אחרת – שאינה אחת מהמפורטות לעיל.

תעסוקה

מועסקים

אנשים שעבדו לפחות שעה אחת בשבוע הקובע (השבוע שהסתיים בשבת שלפני מועד הריאיון) בעבודה כלשהי תמורת שכר, רווח או תמורה אחרת; עובדים בקיבוצים (בשירותים ובענפים אחרים); בני משפחה שעבדו 15 שעות או יותר ללא תשלום; מי שנעדרו זמנית מעבודתם; אנשי צבא קבע. משנת 2013 גם חיילים בשירות חובה נכללים במועסקים.

בלתי מועסקים

אנשים שלא עבדו כלל (אף לא שעה אחת) בשבוע הקובע, שחיפשו עבודה באופן פעיל בארבעת השבועות שקדמו לשבוע הקובע, והיו יכולים להתחיל לעבוד בשבוע הקובע לו הוצעה להם עבודה מתאימה ("זמינות לעבודה").

בכוח העבודה

בני 20 ומעלה שהיו "מועסקים" או "בלתי מועסקים" בשבוע הקובע, לפי ההגדרות המפורטות לעיל.

אינם בכוח העבודה

בני 20 ומעלה שלא היו "מועסקים" או "בלתי מועסקים" בשבוע הקובע. כולל תלמידים; מתנדבים ללא תמורה כספית; עקרות בית שלא עבדו אף שעה אחת מחוץ למשק הבית; מי שאינם מסוגלים לעבוד; מי שחיים מקצבה, מפנסיה, מרנטה וכו'; מי שלא עבדו אף שעה אחת בשבוע הקובע.

מעמד בעבודה

המועסקים מחולקים לשלוש קבוצות:

שכירים – מועסקים שעבדו אצל אדם אחר תמורת שכר יומי, חודשי, קבלני או בתמורה אחרת כלשהי, כולל חברי קואופרטיב, אנשי צבא קבע וחייילים בשירות חובה (החל משנת 2013).

עצמאים – בעלי עסק או המקבלים תשלום מלקוחות וכן מנהלי חברה בבעלותם או בשליטתם.

אחר – חברי קיבוץ ובני משפחה העובדים ללא תשלום.

הכנסה

הכנסה אישית ברוטו לחודש (ש"ח) – מבוסס על דיווח המרואיינים על טווח ההכנסה האישית ברוטו לחודש, מכל מקומות העבודה שלהם, לפני ניכוי המס.

הכנסה כוללת (ברוטו/נטו) למשק הבית – ההכנסה (ברוטו/נטו) של כל בני משק הבית מכל המקורות: מעבודה, מפנסיה, מקצבאות, משכר דירה וכד'. מבוסס על דיווח המרואיינים על טווח ההכנסה הכוללת של משק הבית.

הכנסה ממוצעת לנפש במשק הבית ברוטו לחודש (ש"ח) – מבוסס על דיווח המרואיינים על טווח ההכנסה הכוללת ברוטו לחודש, של כל בני משק הבית מכל המקורות, לפני ניכוי המס. לכל משק בית הובא בחשבון הערך שבאמצע הטווח שדווח, והוא חולק במספר הנפשות במשק הבית. ההכנסות לנפש במשק בית קובצו לשלוש קטגוריות: הכנסה נמוכה – עד 2,000 ש"ח לחודש; הכנסה בינונית – 2,001–4,000 ש"ח לחודש; הכנסה גבוהה – מעל 4,000 ש"ח לחודש.

תקנון לגיל

בשל הקשר המובהק בין הגיל למצב הבריאות, נעשה תקנון (סטנדרטיזציה) לגיל בחלק מהעמודות בלוחות בנושא בריאות. התקנון לגיל מאפשר השוואה בין קבוצות שונות, הנבדלות בהרכב הגילים בהן. התקנון מבוסס על הרכב הגילים באוכלוסיית הסקר, לפי שלוש קבוצות גיל: 44–20, 45–64, 65 ומעלה.

אדם עם מוגבלות תפקודית חמורה¹⁷

מי שמתקשה קושי רב, או שאינו יכול כלל, לעשות אחת או יותר מהפעולות האלה: לראות, לשמוע, ללכת או לעלות במדרגות, להתלבש או להתרחץ, לזכור או להתרכז.

בדיקות לגילוי מוקדם של מחלות ממאירות

דם סמוי בצואה – בדיקה לגילוי מוקדם של סרטן המעי הגס והחלחולת. משרד הבריאות ממליץ לבני 50–74 (ולבני 40 ומעלה שבקבוצת סיכון) להיבדק פעם בשנה. השאלה הוצגה לבני 40 ומעלה.

קולונוסקופייה – בדיקה לגילוי מוקדם של סרטן המעי הגס והחלחולת. משרד הבריאות ממליץ לבני 40 ומעלה שבקבוצת סיכון להיבדק בהנחיית רופא פעם בחמש שנים. השאלה הוצגה לבני 40 ומעלה.

ממוגרפיה – בדיקה לגילוי סרטן השד. משרד הבריאות ממליץ לבנות 50–74 להיבדק פעם בשנתיים, ולבנות 40 ומעלה שבקבוצת סיכון להיבדק פעם בשנה. השאלה הוצגה לבנות 40 ומעלה.

משטח צוואר הרחם – בדיקה לגילוי סרטן צוואר הרחם (בדיקת PAP). משרד הבריאות ממליץ לבנות 25–65 להיבדק פעם בשלוש שנים. לבנות 35–54 הבדיקה נכללת בסל התרופות. השאלה הוצגה לבנות 25 ומעלה.

חיסון נגד שפעת

משרד הבריאות ממליץ לבני 65 ומעלה, לילדים בני חצי שנה עד חמש, לנשים בהיריון, לחולים במחלות כרוניות, לאנשים בקבוצות סיכון ולצוות רפואי להתחסן בכל שנה.

משקל ותזונה

מדד מסת הגוף (BMI – Body Mass Index) – מחושב על ידי חלוקת המשקל (בק"ג) בגובה (במטרים בריבוע). ערכי המדד: עד 18.4 – תת-משקל; 18.5–24.9 – משקל תקין; 25.0–29.9 – עודף משקל; 30.0–34.9 – השמנה; 35 ויותר – השמנת יתר. הנתונים מבוססים על דיווח עצמי של משקל וגובה.

¹⁷ לפי המלצות האו"ם להגדרת מוגבלות. לפרטים: [Washington Group on Disability Statistics](http://WashingtonGrouponDisability.Statistics).

עודף משקל והשמנת יתר – מבוסס על מדד מסת הגוף (BMI). אנשים שערך ה-BMI שלהם הוא 25.0–29.9 הם בעלי עודף משקל, ואנשים שערך ה-BMI שלהם גבוה מ-30.0 הם בעלי השמנה או השמנת יתר.

מנת ירק – כגון יחידה של מלפפון, עגבנייה או פלפל, בגודל בינוני. משרד הבריאות ממליץ לאכול 5 מנות ירק ביום.

מנת פרי – כגון יחידה של תפוז, תפוח, אגס, בננה, אשכול ענבים, פלח מלון או אבטיח, בגודל בינוני. משרד הבריאות ממליץ לאכול 2–3 מנות פרי ביום.

מאכלים המכילים דגנים מלאים – כגון לחם או פסטה מקמח מלא (חיטה, שיפון, כוסמין), בורגול, אורז מלא, כוסמת, גריסים, שיבולת שועל, קינואה. משרד הבריאות ממליץ לצרוך דגנים מלאים.

קטניות – כגון עדשים, שעועית לבנה, חמוס בסלט או בגרגירים. משרד הבריאות ממליץ לצרוך קטניות.

משקה ממותק – כגון מיץ ממותק בסוכר, משקה תוסס ממותק, משקה אנרגיה, מים בטעמים, קפה או תה בתוספת סוכר. לא כולל משקה דיאטטי. משרד הבריאות ממליץ להמעיט בצריכת משקאות המכילים סוכר.

בשר אדום או בשר מעובד – כגון נקניק, נקניקיות, קבב, המבורגר, פסטרמה. משרד הבריאות ממליץ להמעיט בצריכת בשר אדום ובשר מעובד ולאכול במקומם חלקים רזים של עוף והודו.

פעילות גופנית

פעילות גופנית – פעילות גופנית כלשהי הנמשכת לפחות עשר דקות ברצף, לפחות פעם בשבוע, בשלושת החודשים שקדמו לריאיון. פעילות גופנית נחלקת לשלושה סוגים:

פעילות גופנית מאומצת – פעילות הגורמת להזעה רבה ולעלייה גדולה בקצב פעימות הלב כגון ריצה, פעילות אירובית.

פעילות גופנית מתונה – פעילות הגורמת להזעה קלה ולעלייה קטנה בקצב פעימות הלב כגון הליכה, רכיבה לא מהירה על אופניים, שחייה לא מהירה.

פעילות גופנית לחיזוק שרירים – פעילות לחיזוק ולבנייה של שרירי הגוף כגון התעמלות, עיצוב הגוף, הרמת משקולות.

עושים פעילות גופנית בקביעות – עושים פעילות גופנית כלשהי הנמשכת לפחות עשר דקות ברצף, לפחות שלוש פעמים בשבוע.

עושים פעילות גופנית בהתאם להמלצות – עושים פעילות גופנית מאומצת לפחות 75 דקות בשבוע, או פעילות גופנית מתונה לפחות 150 דקות בשבוע, או משלבים ביניהן.

עישון

מעשנים כיום – אנשים המעשנים לפחות סיגריה אחת ביום.

עישנו בעבר – אנשים שעישנו בעבר לפחות סיגריה אחת ביום, ואינם מעשנים כיום.

ביטוחי בריאות

מבוטחים בקופת חולים – מבוטחים באחת מארבע קופות החולים המוכרות: כללית שירותי בריאות, מכבי שירותי בריאות, מאוחדת, לאומית שירותי בריאות.

ביטוח בריאות משלים – שירותי בריאות נוספים (שאינם כלולים בסל השירותים הבסיסי כפי שמוגדר בחוק בריאות ממלכתי) שמציעות קופות החולים. שמות הביטוחים המשלימים והרכבם שונים בכל קופה.

ביטוח בריאות פרטי – ביטוח לקבלת שירותי בריאות מחברות פרטיות, שלא במסגרת קופת חולים.

שיטת הסקר

מסגרת הדגימה

הסקר החברתי הוא הסקר הראשון של הלמ"ס שמסגרת הדגימה שלו מבוססת על קובץ מרשם התושבים של משרד הפנים. עבור סקר 2017 קובץ מרשם התושבים היה מעודכן לאפריל 2016. איכותה של מסגרת הדגימה נבחנת בעיקר לפי טיב הכיסוי של אוכלוסיית הסקר: כיסוי חסר של האוכלוסייה עלול ליצור הטיית באומדנים, וכיסוי יתר עלול לגרום למאמץ חקירה מיותר של אנשים שאינם נכללים באוכלוסיית הסקר ובעקבות זאת להגדלת העלויות. לכן נוכח מקובץ מרשם התושבים רשומות שאינן שייכות לאוכלוסיית הסקר. זיהוי רשומות המיועדות לניכוי בחלק מקבוצות האוכלוסייה שאינן נכללות באוכלוסיית הסקר נגזר ישירות מהמידע המופיע בקובץ מרשם התושבים, כגון משתנה הגיל, שבו נוכח כל בני 19 ומטה. לגבי חלק מהתכונות המגדירות אי-שייכות לאוכלוסיות הסקר, המידע במרשם איננו מושלם, או לא קיים, ולכן זיהוי הרשומות בעלות תכונות אלו מורכב וחשוף לטעויות. כך למשל, ישראלים החיים באופן קבוע בחו"ל אינם חלק מאוכלוסיית הסקר, ובתהליך ההכנה של מסגרת הדגימה נעשו פעולות מיוחדות כדי לאתרם ולנכותם. מרשם התושבים חשוף לאי-כיסוי של תושבים ארעיים ותיירים הנמצאים בארץ יותר משנה, שעקרונית אמורים להיכלל במדגם, אך בפועל אינם נכללים בסקר.

במרשם התושבים יש מספר רב של משתנים דמוגרפיים המאפשרים להוציא מדגם יעיל, בהשוואה למדגמים המוצאים ממקורות מינהליים אחרים. לעומת זאת, המרשם כולל מספר רב של נפשות שכתובתן במרשם איננה כתובת מגוריהם בפועל. מאחר שבסקר הנדגמים מיועדים לחקירה גם אם הם אינם גרים בכתובת המופיעה במרשם, נדרשת פעולה לאיתור הנדגמים. פעולה זו מכבידה את עבודת השדה וחשופה לשיעור משמעותי של אי-איתור.

אוכלוסיית הסקר כוללת עולים חדשים הנמצאים בארץ לפחות חצי שנה. כדי לכלול עולים אלו, שלא נכללו בקובץ מרשם התושבים אך שוהים בארץ יותר משישה חודשים, הוצא מדגם של תוספת עולים חדשים מהקובץ המעודכן לסוף 2016, המכיל את כל העולים שעלו בין אפריל 2016 לסוף 2016.

שיטת הדגימה

גודל המדגם תוכנן כך שמספר המשיבים הצפוי יהיה כ-7,500 איש בני 20 ומעלה. קבוצות התכנון בסקר 2017 היו זהות לאלו שנקבעו לקראת הסקר בשנים 2013–2016 (ושונות מהמחזורים הקודמים של הסקר): קבוצות התכנון של יהודים ילידי הארץ אחדו עם קבוצות התכנון של יהודים שהם עולים ותיקים (עלו לפני 1990). בקבוצה המאוחדת לעיל בגילים 20–64 (חמש קבוצות גיל) נעשתה הבחנה בין חרדים ובין לא-חרדים על פי מקור מינהלי המבוסס בעיקר על מידע בנוגע למוסדות הלימוד. נעשתה הבחנה בין אקדמאים בוגרי אוניברסיטאות או סטודנטים ב-10 השנים האחרונות, לבין מי שאינם כאלה בחלק מקבוצות הגיל * מין * קבוצת אוכלוסייה. המדגם תוכנן ב-86 קבוצות תכנון. 56 קבוצות הן משילוב שלוש המשתנים: 4 קבוצות אוכלוסייה (ערבים ממזרח ירושלים, ערבים שאינם ממזרח ירושלים, יהודים עולי 1990 ואילך, ויהודים ילידי הארץ או שעלו לפני 1990 ואינם חרדים לפי המקור המינהלי), 2 קבוצות מין (גברים ונשים) ו-7 קבוצות גיל (20–24, 25–34, 35–44, 45–54, 55–64, 65–74, 75 ומעלה). 10 קבוצות תכנון נוספות היו עבור חרדים שאינם עולים חדשים, לפי מין ו-5 קבוצות גיל (20–64), ו-20 קבוצות תכנון היו עבור בוגרי אוניברסיטאות וסטודנטים ב-10 השנים האחרונות. גודל המדגם הצפוי של המשיבים, כ-7,500 נפש, תוכנן יחסית לגודל הקבוצה (מספר הנפשות במסגרת קבוצת תכנון). על סמך ההנחות לשיעורי אי-ההשבה (מקרה נפל) ואי-שייכות לאוכלוסיית הסקר (מקרה אפס), בכל קבוצה התקבל הגודל הדרוש לדגימה. הסתברות הדגימה הממוצעת הייתה 1:587, המקסימלית – 1:376 והמינימלית – 1:646.

הנפשות ביישובים שבהם היו צפויים להתקבל לפחות 15 מקרים במדגם (שבהם כ-8,300 נפשות בני 20 ומעלה), נדגמו במדגם שכבות חד-שלבי, ובו כל שכבת דגימה הייתה קבוצת תכנון. בכל שכבה הוצא מדגם מקרי-שיטתי של נפשות לאחר מיון הקובץ על פי מאפיינים גאוגרפיים. בסך הכל כ-83% מהמדגם הוצא בשיטה דגימה חד-שלבית.

ביישובים שבהם פחות מ-8,300 בני 20 ומעלה הוצא מדגם דו-שלבי. בשלב הראשון חולקו היישובים לשכבות גאוגרפיות, והוצא מדגם של יישובים יחסית לגדלם. בשלב השני הוצא מדגם מקרי-שיטתי של נפשות ביישובים שנדגמו לאחר מיון הרשומות לפי מאפייני קבוצות התכנון. הסתברות הדגימה בשלב השני הותאמה כך שהסתברות הסופית (כפל הסתברות של שני השלבים) תהיה קבועה. בשיטה זו התקבל מדגם של כ-15 נפשות כנדרש. בסוף 2016 הוצא מדגם תוספות של עולים חדשים שעלו מאפריל 2016 ולא נכללו במסגרת הדגימה העיקרית. בסך הכל כלל המדגם 9,600 נפש כדי לקבל כ-7,500 משיבים לסקר.

שיטת האמידה

הנתונים הנאספים בסקר החברתי מבוססים על מדגם של נפשות מהאוכלוסייה. כדי להפיק אומדנים עם תכונות נחקרות על כלל האוכלוסייה ועל תת-קבוצות באוכלוסייה, יש לחשב לכל משיב בסקר מקדם ניפוח, המבטא את אומדן מספר הנפשות באוכלוסייה שהוא "מייצג". שיטת האמידה קשורה לשיטת הדגימה ולבעיות שונות הנובעות מאיסוף הנתונים. אחת מהבעיות השכיחות היא שלא כל הנתונים השיבו לסקר. פרטים שלא השיבו אינם דומים בהכרח בתכונותיהם לפרטים שכן השיבו (אי-השבה אינפורמטיבית), ולכן עלולות להיווצר הטיות באומדני הסקר. שיטת האמידה מיועדת לצמצם בעיקר הטיות העלולות לנבוע מאי-השבה אינפורמטיבית, מתת-כיסוי של האוכלוסייה ומשונות בגודלי המדגם לפי תכונות שלא השתתפו בתכנון מדגם הסקר, כגון תכונות עבודה והשכלה.

תהליך האמידה כלל שלושה שלבים: בשלב הראשון כל משיב קיבל מקדם ניפוח ראשוני, השווה למכפלת היפוך הסתברות הדגימה בגורם תיקון לאי-ההשבה. מקדם הניפוח הראשוני מבטא את הדיפרנציאליות בתכנון המדגם ואת דיפרנציאליות ההשבה בחתך גאוגרפי צר; בשלב השני נבחרו משתני התאמה מתוך משתנים שהתפלגותם ידועה ממקורות מינהליים או נאמדת בסקר גדול אחר הנעשה בלמ"ס (סקר כוח אדם חודשי), שלהם נמצא הקשר החזק ביותר עם אוסף משתני חקירה מרכזיים בשאלון הגרעין של הסקר. בשלב השלישי חושבו מקדמי הניפוח הסופיים בשיטת ה-Raking, ולפיה מתאימים את התפלגות המדגם המנופח במקדמי הניפוח של השלב הקודם לחמש התפלגויות של אומדנים חיצוניים:

1. אומדני משקי בית לפי קבוצת אוכלוסייה * גודל משק בית מורחב – סך הכל 38 קבוצות.
2. אומדני נפשות בגיל +20 לפי קבוצת אוכלוסייה * מין * מצב משפחתי – סך הכל 12 קבוצות.
3. אומדני נפשות בגיל +20 לפי קבוצת אוכלוסייה * תכונות כוח עבודה * השכלה – סך הכל 11 קבוצות.
4. אומדני נפשות בגיל +20 לפי קבוצת אוכלוסייה * קבוצות גאוגרפיות * הבחנה בין חרדים ממקורות מינהליים (על סמך מוסד לימודים אחרון) לבין יתר האוכלוסייה (בגילים 20–64), עבור האוכלוסייה ביישובים יהודיים ומעורבים – סך הכל 27 קבוצות.
5. אומדני נפשות בגיל +20 לפי קבוצת אוכלוסייה * קבוצות גאוגרפיות * מין * קבוצות גיל – סך הכל 234 קבוצות.

סקר התברתי 2017: שיעורי השבה ושיעורי אי-השבה, לפי סיבה

סיבת אי-השבה(1)																										
לא נפקדו (ללא ביקור בשטח)	אינם שייכים לאולטימה	שטח במוסד(2)	שטח בחו"ל יותר משנה	נפטרו	לא אותרו	לא נפקדו בשל מוגבלותם	קשיי שפה	סירבו להתראיין	לא רואים בחילוף קושי זמני חולף	נעדרו	לא		מספרים מוחלטים													
											השיבו	השיבו														
3.0	70	5.2	124	1.9	45	8.3	196	3.2	75	23.3	552	11.2	266	5.8	138	25.1	595	3.5	82	9.5	225	2,370	7,230	בני 20 ומעלה - סך הכל מין		
2.8	35	5.1	63	2.3	29	9.4	117	3.1	38	24.4	302	10.3	128	4.2	52	23.5	292	3.0	37	11.9	147	1,240	3,560		גברים	
3.1	35	5.6	63	1.4	16	7.0	79	3.3	37	22.1	250	12.2	138	7.6	86	26.8	303	4.0	45	6.9	78	1,130	3,670	נשים		
2.9	8	7.1	20	1.1	3	8.2	23	-	-	28.6	80	5.0	14	1.8	5	22.5	63	2.5	7	20.4	57	280	769		24-20 גיל	
2.4	23	5.8	55	1.6	15	10.8	102	0.2	2	29.0	274	5.4	51	3.6	34	27.4	259	4.0	38	9.7	92	945	2,932	44-25 גברים		
2.5	15	6.7	40	1.2	7	7.7	46	1.0	6	22.2	133	7.7	46	5.2	31	31.8	191	4.3	26	9.8	59	600	2,164	64-45 גברים		
3.9	8	3.4	7	2.5	5	6.9	14	4.9	10	15.8	32	15.8	32	12.8	26	23.6	48	4.4	9	5.9	12	203	785	74-65 גיל		
4.7	16	1.2	4	4.4	15	3.2	11	16.7	57	9.6	33	36.0	123	12.3	42	9.9	34	0.6	2	1.5	5	342	580	75 ומעלה		
3.6	40	7.1	79	1.2	13	6.9	77	2.4	27	19.3	215	8.3	92	7.2	80	29.9	333	4.8	54	9.4	105	1,115	4,829	מצב משפחתי		
0.8	2	0.8	2	2.4	6	6.5	16	4.1	10	34.7	85	9.4	23	6.5	16	22.9	56	2.0	5	9.8	24	245	504		נשואים	
4.7	10	1.4	3	4.2	9	1.4	3	15.5	33	11.7	25	33.8	72	12.2	26	12.2	26	1.4	3	1.4	3	213	372	גרושים		
2.3	18	5.2	41	2.1	17	12.5	99	0.6	5	28.5	226	10.0	79	1.9	15	22.7	180	2.5	20	11.7	93	793	1,525	אלמנים		
2.9	16	2.0	11	1.8	10	11.1	62	2.9	16	22.7	127	7.3	41	19.1	107	18.8	105	2.0	11	9.5	53	559	1,213	רווקים		
																									עולי 1990 ואילך	
																										קבוצת אולטימה
3.0	62	2.1	43	1.7	35	8.3	172	3.3	69	24.7	510	12.0	247	6.6	136	25.3	522	3.6	75	9.4	195	2,066	5,880	יהודים ואחרים		
3.1	57	1.8	34	1.8	34	7.4	137	3.6	66	25.1	466	12.6	233	5.8	107	25.8	479	3.6	66	9.5	177	1,856	5,586		מזרח יהודים	
2.6	8	27.3	83	3.3	10	7.9	24	2.0	6	13.8	42	6.3	19	0.7	2	24.0	73	2.3	7	9.9	30	304	1,350	ערבים		
																									מחוז מגורים	
1.0	3	18.3	53	1.7	5	9.3	27	3.4	10	18.6	54	8.3	24	5.9	17	21.0	61	1.0	3	11.4	33	290	781	ירושלים		
0.7	2	1.4	4	4.2	12	12.0	34	3.2	9	18.3	52	12.3	35	1.4	4	29.6	84	4.9	14	12.0	34	284	1,259	האצוו		
2.0	5	2.4	6	4.9	12	8.9	22	5.3	13	18.6	46	13.8	34	4.5	11	25.5	63	6.1	15	8.1	20	247	958	חיפה		
3.2	19	3.2	19	0.8	5	7.1	42	3.0	18	25.5	151	10.6	63	6.2	37	28.2	167	5.2	31	6.9	41	593	1,808	תמנ"כ		
4.6	20	2.3	10	1.1	5	11.9	52	3.9	17	25.7	112	14.9	65	4.8	21	23.9	104	0.9	4	6.0	26	436	1,286	תל אביב		
4.2	19	6.4	29	0.9	4	3.7	17	1.5	7	26.6	121	9.0	41	8.8	40	21.8	99	3.3	15	13.8	63	455	880	הדרום		
3.1	2	7.7	5	3.1	2	3.1	2	1.5	1	24.6	16	6.2	4	12.3	8	26.2	17	-	-	12.3	8	65	258	אזור יהודה ושומרון(3)		

- חוסר מקורים.
 (1) ובל סובת הנתונים מוגנים במספרים מוחלטים וכאחז ממי שלא השיבו.
 (2) לא מולל דיוור מוגן.
 (3) יישובים ישראלים.

לוחות

הערות הסבר

שטח הכיסוי של הנתונים הסטטיסטיים

הנתונים הסטטיסטיים מתייחסים לשטח הכלכלי של מדינת ישראל, אלא אם כן צוין אחרת.

א. **שטח כלכלי של מדינה** (The economic territory of a country) (על פי הגדרת OECD-SNA).

לפירוט מלא של ההגדרה, ראו: (OECD, Glossary of Statistical Terms):

השטח הכלכלי של מדינה כולל את השטח הגאוגרפי שממשלה מנהלת, ושב אין מגבלות על מעבר של אנשים, סחורות והון.

השטח הכלכלי של מדינת ישראל:

על פי הגדרה זו, השטח הכלכלי של מדינת ישראל הוא בהתאם לסעיף ב להלן.

ב. **מחוז ונפה:**

המחוזות והנפות מוגדרים לפי החלוקה המינהלית הרשמית של מדינת ישראל, שלפיה קיימים 6 מחוזות ו-15 נפות.

כולל יישובים ישראליים באזור יהודה והשומרון.

סימנים מיוחדים בלוחות

ריק = נתונים שאין להם משמעות בגלל מבנה הלוח

- = חוסר מקרים

() = נתונים בעלי טעות דגימה יחסית של 15%–30%, המבוססים על מספר קטן של מקרים

.. = נתונים בלתי ידועים או נתונים שאינם ניתנים לפרסום, כולל בעלי טעות דגימה יחסית של יותר מ-30%

**לוחות רב-שנתיים
2017–2002**

לוח א. בני 20 ומעלה, לפי תכונות נבחרות, 2002-2017

שנת סקר															
2017	2016	2015	2014	2013	2012	2011	2010	2009	2008	2007	2006	2005	2004	2003	2002
5,479.2	5,375.9	5,274.3	5,173.7	5,014.5	4,972.3	4,945.6	4,779.8	4,655.6	4,574.5	4,491.9	4,410.9	4,309.9	4,230.5	4,042.0	3,962.1
אחוז מסך הכל															
88.6	88.3	88.7	87.4	85.7	86.2	88.0	88.5	86.2	85.9	84.8	83.1	81.9	81.8	81.8	82.6
10.9	11.1	10.7	12.1	13.9	13.3	11.6	11.2	13.4	13.6	14.7	16.5	17.4	17.8	17.9	17.0
53.7	54.7	51.7	54.5	49.5	48.9	52.3	55.7	55.9	56.7	53.8	52.4	51.0	51.7	46.5	48.3
30.5	28.2	29.6	29.1	29.5	28.0	28.0	27.5	28.0	24.5	26.3	26.9	26.6	26.6	29.8	29.8
6.3	7.9	8.4	8.5	11.5	11.4	8.6	7.6	7.6	9.0	8.9	9.9	11.6	10.8	13.9	12.6
83.9	83.0	83.7	83.1	83.2	83.5	83.8	83.8	83.9	83.0	82.1	80.9	81.1	79.7	79.6	81.0
15.9	16.8	16.1	16.7	16.6	16.4	16.0	16.0	15.9	16.8	17.7	18.9	18.8	20.0	20.3	18.9
21.4	23.1	23.2	25.6	27.8	26.6	25.8	24.8	29.6	28.9	30.6	30.3	31.0	32.0	33.0	32.2
7.0	7.3	7.2	7.5	11.4	9.7	9.3	7.6	9.5	10.1	9.6	10.9	11.4	11.7	11.7	13.3
8.8	7.5	9.7	11.1	9.5	9.1	9.0	9.0	12.2	11.7	11.1	12.8	12.5	13.2	12.4	13.6
71.4	72.2	72.0	71.1	74.2	73.6	72.4	71.1	67.6	64.3	61.9	58.1	54.4	51.9	51.1	46.6
81.6	73.7	77.4	75.0	70.8	70.8	68.9	67.5	63.1	59.4	-	51.9	46.8	42.1	38.2	32.3
84.2	83.6	83.9	84.3	79.9	83.5	81.3	81.1	79.7	79.7	79.1	78.9	77.3	76.8	77.4	76.8
15.7	16.1	16.0	15.5	20.0	16.4	18.5	18.9	20.2	20.1	20.7	21.1	22.5	23.2	22.5	23.0
10.2	9.7	9.5	9.0	8.9	9.4	8.8	8.8	8.2	8.0	7.8	7.5	6.7	8.0	6.4	5.9
11.5	10.9	10.8	11.0	10.5	9.9	10.0	9.6	11.7	9.8	9.5	9.8	9.8	8.7	9.3	10.0
12.3	12.8	12.0	12.5	13.5	13.6	15.1	13.7	13.3	13.9	13.5	13.8	13.4	11.6	12.2	13.0
21.4	22.3	23.8	23.7	23.3	22.6	23.3	24.4	25.2	26.3	25.5	25.0	25.0	26.7	27.3	28.4
44.3	44.0	43.6	43.4	43.4	43.9	42.5	43.5	41.4	41.7	43.4	43.6	45.0	44.8	44.4	42.5
3.5	3.9	(4.1)	4.5	4.8	8.5	7.4	7.5	7.9	5.8	4.4	5.5	8.2	9.5	11.2	8.7
55.3	53.4	51.6	49.7	50.7	47.3	50.2	50.7	44.3	44.0	44.7	44.1	45.1	44.1	43.8	41.9
21.4	21.5	23.4	23.6	21.3	25.6	22.8	19.1	27.1	31.5	30.9	25.1	23.5	22.5	23.0	23.3
19.5	21.1	20.6	22.1	23.1	18.4	19.3	22.8	20.6	18.7	19.9	25.2	23.0	23.6	22.0	25.7
62.3	59.8	59.1	57.5	52.7	55.8	59.6	60.7	56.5	54.9	53.1	52.6	49.9	47.5	47.7	48.3
37.0	39.8	40.5	41.9	47.0	44.0	40.0	39.0	43.1	44.8	46.4	47.2	49.7	52.2	52.1	51.4
45.4	46.7	44.3	46.1	38.9	40.3	44.7	48.1	47.3	47.7	45.2	43.5	40.4	40.7	35.5	36.1
36.5	33.5	34.0	33.8	35.0	32.7	32.4	32.8	33.4	30.4	32.3	33.3	33.1	32.3	32.9	36.1
8.7	10.9	11.3	12.0	17.3	16.6	11.4	9.5	10.4	12.4	11.6	12.2	14.9	15.9	22.1	19.3
88.9	87.1	88.4	87.6	86.0	87.3	88.1	87.1	86.6	84.0	84.8	84.0	82.9	80.8	83.4	81.3
10.8	12.6	11.3	12.2	13.7	12.5	11.7	12.7	13.3	15.8	15.1	15.9	16.9	19.1	16.6	18.5
61.4	58.8	59.0	59.6	56.1	59.6	60.6	59.3	57.9	52.9	54.9	53.2	50.6	48.1	48.7	44.7
37.7	40.8	40.0	40.0	43.2	39.9	38.7	40.2	41.8	46.7	44.5	46.3	48.7	51.4	50.9	55.0
7.0	8.4	8.1	8.0	12.8	9.9	8.4	9.6	12.2	9.5	8.6	12.7	14.2	15.5	16.5	16.2

(1) "לעיתים קרובות" או "לפעמים, מדי פעם".

(2) בשנים 2002-2006 – שימוש במחשב ובאינטרנט בחודש שקדם לריאיון.

משנת 2007 – שימוש בשלושת החודשים שקדמו לריאיון. ב-2007 לא נשאלה שאלה על שימוש באינטרנט.

עד שנת 2013 – שימוש באינטרנט באמצעות מחשב בלבד. משנת 2014 – שימוש באינטרנט באמצעות מחשב או טלפון נייד.

(3) "חשש גדול מאוד" או "חשש גדול" לאבד את העבודה בשנה הקרובה.

לוח ב. בני 20 ומעלה, לפי שביעות רצון ותכונות נבחרות, 2017-2002

שנת סקר																
2017	2016	2015	2014	2013	2012	2011	2010	2009	2008	2007	2006	2005	2004	2003	2002	
5,479.2	5,375.9	5,274.3	5,173.7	5,014.5	4,972.3	4,945.6	4,779.8	4,655.6	4,574.5	4,491.9	4,410.9	4,309.9	4,230.5	4,042.0	3,962.1	סך הכל – אלפים
אחוז מסך הכל																
88.6	88.3	88.7	87.4	85.7	86.2	88.0	88.5	86.2	85.9	84.8	83.1	81.9	81.8	81.8	82.6	מרוצים (1) מהחיים
מין																
88.2	88.2	88.6	87.7	85.9	87.4	88.1	88.8	86.7	87.8	85.8	84.2	82.7	83.2	82.6	83.5	גברים
88.9	88.4	88.7	87.1	85.5	85.2	87.9	88.3	85.6	84.1	84.0	82.1	81.2	80.4	81.0	81.7	נשים
גיל																
90.3	89.7	90.5	89.3	87.5	88.6	90.4	91.2	89.4	88.2	88.0	86.5	85.2	84.7	84.0	85.8	44-20
87.6	86.5	87.5	86.1	84.8	86.0	87.1	87.1	84.7	84.8	82.7	80.4	79.1	78.8	79.3	79.6	64-45
85.1	87.1	85.0	83.7	81.4	78.4	81.5	81.9	77.3	79.6	77.6	76.0	75.7	76.9	78.6	76.4	65 ומעלה
קבוצת אוכלוסייה																
91.5	89.8	90.0	89.8	88.1	87.7	88.5	88.8	87.0	86.5	85.9	84.1	83.1	82.9	82.6	83.6	יהודים ואחרים
91.8	90.4	90.5	90.2	88.6	88.4	89.0	89.4	87.6	86.9	86.4	84.7	83.7	83.6	83.5	84.4	מזה: יהודים
75.3	80.7	82.1	76.1	73.1	79.1	85.4	87.5	81.9	82.8	79.4	77.5	75.4	75.3	76.1	75.6	ערבים
62.3	59.8	59.1	57.5	52.7	55.8	59.6	60.7	56.5	54.9	53.1	52.6	49.9	47.5	47.7	48.3	מרוצים (1) ממצבם הכלכלי
מין																
63.8	61.0	59.9	58.5	54.8	57.1	60.0	60.4	57.6	58.5	55.8	55.6	51.9	49.5	49.4	48.6	גברים
60.9	58.7	58.3	56.5	50.7	54.5	59.2	61.0	55.4	51.6	50.6	49.8	48.0	45.6	46.1	48.0	נשים
גיל																
60.5	57.4	56.4	53.7	48.9	53.5	58.6	60.0	54.9	53.8	52.4	51.3	48.9	46.5	45.5	46.0	44-20
61.1	59.8	58.5	58.2	53.5	56.9	58.5	59.6	55.9	54.4	51.9	50.5	48.1	44.5	46.0	47.0	64-45
69.8	67.1	68.8	68.7	63.6	61.5	64.9	65.6	63.6	59.9	58.4	61.2	56.9	57.0	58.3	59.2	65 ומעלה
קבוצת אוכלוסייה																
64.4	61.8	60.5	59.6	55.0	57.7	59.9	60.7	58.1	57.1	55.1	54.7	51.4	49.7	48.2	49.0	יהודים ואחרים
65.2	63.2	61.8	60.7	56.0	58.9	61.1	61.9	59.2	58.3	56.1	55.8	52.2	50.4	49.5	50.2	מזה: יהודים
52.9	49.3	52.1	47.5	40.8	46.1	59.8	60.5	47.9	43.2	42.9	40.5	41.6	35.1	43.6	43.5	ערבים
83.9	83.0	83.7	83.1	83.2	83.5	83.8	83.8	83.9	83.0	82.1	80.9	81.1	79.7	79.6	81.0	מרוצים (1) מאזור המגורים
מין																
83.9	82.8	83.9	83.3	83.3	83.4	83.9	84.0	83.4	83.4	82.2	81.9	81.6	80.5	80.0	81.1	גברים
83.9	83.2	83.6	83.0	83.1	83.5	83.7	83.6	84.3	82.7	82.0	79.9	80.6	79.0	79.2	80.9	נשים
גיל																
82.7	81.6	82.3	81.1	82.1	82.1	83.3	83.6	83.5	82.9	80.9	78.6	78.8	78.1	77.6	78.2	44-20
83.5	83.5	84.9	84.5	83.3	85.3	83.2	82.9	83.3	82.5	82.4	81.9	81.6	79.3	79.5	82.6	64-45
88.3	86.6	86.2	87.5	86.7	84.7	86.6	86.7	86.7	84.7	86.0	87.1	88.0	86.6	86.9	88.1	65 ומעלה
קבוצת אוכלוסייה																
87.1	86.1	86.6	86.1	85.2	85.1	85.2	84.5	84.9	83.6	82.5	82.1	81.9	80.2	79.7	81.6	יהודים ואחרים
87.5	86.9	87.0	86.8	85.6	85.7	85.9	84.7	85.4	84.1	82.9	82.3	82.2	80.5	79.9	82.1	מזה: יהודים
69.2	66.9	70.0	69.1	73.1	75.3	76.3	80.3	78.5	80.1	79.9	73.9	76.3	77.2	79.3	77.2	ערבים
מועסקים																
88.9	87.1	88.4	87.6	86.0	87.3	88.1	87.1	86.6	84.0	84.8	84.0	82.9	80.8	83.4	81.3	מרוצים (1) מהעבודה
מין																
87.9	86.3	86.7	85.5	84.6	87.0	87.4	85.9	85.4	83.2	83.1	82.0	80.8	79.2	82.0	79.0	גברים
90.0	88.0	90.3	90.0	87.7	87.5	88.9	88.6	88.0	84.9	86.8	86.5	85.7	82.8	85.0	84.2	נשים
גיל																
88.5	86.2	87.8	86.5	85.9	86.7	87.7	86.7	85.7	84.6	84.3	83.3	82.2	80.7	83.5	80.6	44-20
89.1	88.1	89.2	88.8	85.7	87.7	88.3	87.5	88.0	83.1	85.8	84.6	83.9	80.8	83.0	82.3	64-45
92.2	90.3	91.3	92.7	89.1	90.7	91.7	91.7	88.3	80.8	83.5	91.7	88.4	85.0	84.9	87.1	65 ומעלה
קבוצת אוכלוסייה																
89.9	88.0	89.4	89.2	88.1	88.2	88.9	87.6	87.5	84.4	85.3	85.5	84.2	81.9	84.1	82.2	יהודים ואחרים
90.2	88.6	90.1	89.6	88.7	88.9	89.5	88.4	88.1	85.3	86.1	86.2	85.0	82.3	84.9	83.0	מזה: יהודים
83.0	80.5	82.0	77.3	70.8	80.6	82.5	83.8	79.7	80.9	80.3	70.4	72.6	72.0	76.2	73.2	ערבים

(1) "מרוצים מאוד" או "מרוצים".

לוחות גרעין 2017

לוח 1. בני 20 ומעלה, לפי שביעות רצון מהחיים ומהמצב הכלכלי והערכתם בעתיד ולפי תכונות נבחרות, 2017

מעריכים שבשנים הקרובות מצבם הכלכלי יהיה טוב יותר	מרוצים ממצבם הכלכלי		מעריכים שבשנים הקרובות חייהם יהיו טובים יותר	מרוצים מחייהם		סך הכל	
	מרוצים מאוד	מרוצים מאד או מרוצים		מרוצים מאוד	מרוצים מאד או מרוצים		
2,486.2	594.9	3,414.5	2,940.7	1,779.1	4,853.4	אלפים	סך הכל – אלפים
		אחוז מסך הכל					
45.4	10.9	62.3	53.7	32.5	88.6	5,479.2	סך הכל
							מין
46.5	12.6	63.8	53.8	32.1	88.2	2,665.0	גברים
44.3	9.2	60.9	53.5	32.8	88.9	2,814.2	נשים
							גיל
72.2	15.6	63.0	78.3	42.2	91.9	620.8	24–20
63.3	10.0	59.8	69.1	36.7	89.9	2,268.8	44–25
30.8	10.8	61.1	43.1	29.2	87.5	1,626.6	64–45
12.6	11.0	68.2	23.8	24.4	85.4	595.6	74–65
(7.0)	8.4	72.4	11.9	17.8	84.6	367.4	75 ומעלה
							מצב משפחתי
42.0	11.2	66.2	51.2	35.1	90.7	3,578.0	נשואים
36.6	(6.2)	45.4	44.7	21.2	79.3	409.0	גרושים
(10.8)	(5.3)	59.3	17.6	13.3	79.0	269.2	אלמנים
65.7	12.7	57.3	71.7	32.7	87.5	1,223.0	רווקים
							קבוצת אוכלוסייה
46.4	10.8	64.3	55.1	34.8	91.4	4,506.5	יהודים ואחרים
46.7	11.2	65.2	55.5	35.8	91.8	4,289.2	מזה: יהודים
40.4	10.9	52.9	46.9	21.5	75.3	972.7	ערבים
43.4	4.0	52.1	49.7	21.8	85.8	872.2	עולי 1990 ואילך
							מידת דתיות – יהודים
60.5	13.1	69.1	71.8	57.0	97.7	436.7	חרדים
52.3	13.2	71.7	61.6	44.7	95.8	491.9	דתיים
44.3	10.1	63.4	54.5	32.9	90.3	1,442.1	מסורתיים
43.7	11.1	63.9	51.0	30.9	90.5	1,899.6	לא דתיים, חילונים
							מידת דתיות – בני דתות אחרות
38.7	9.7	52.1	47.1	21.5	79.1	628.8	דתיים מאוד ודתיים
42.9	10.5	53.1	47.3	18.9	72.6	439.7	לא כל כך דתיים ולא דתיים
							השכלה
45.7	10.9	62.5	54.1	32.7	88.7	5,417.8	למדו
							מזה:
27.9	7.6	54.6	39.0	24.6	79.7	840.5	תעודת סיום בי"ס יסודי, או חטיבת ביניים, או ללא תעודה
42.9	9.5	55.5	49.5	32.7	86.2	832.5	תעודת סיום בי"ס תיכון (שאינה תעודת בגרות)
59.5	12.2	60.0	67.0	34.2	91.0	1,149.0	תעודת בגרות
44.7	9.2	63.7	53.1	32.7	89.9	862.7	תעודת סיום מוסד על-תיכון (שאינה תעודה אקדמית)
47.0	13.4	70.8	55.6	35.7	92.1	1,727.9	תעודה אקדמית
							הכנסה ממוצעת לנפש במשק הבית (ברוטו לחודש)
45.4	6.4	45.0	55.5	29.6	80.9	950.2	עד 2,000 ש"ח
43.8	8.3	52.9	52.1	30.7	85.8	1,195.4	2,001–4,000 ש"ח
45.7	15.6	76.5	53.3	36.2	92.8	1,994.5	מעל 4,000 ש"ח

לוח 1. בני 20 ומעלה, לפי שביעות רצון מהחיים ומהמצב הכלכלי והערכתם בעתיד ולפי תכונות נבחרות, 2017 (המשך)

מעריכים שבשנים הקרובות מצבם הכלכלי יהיה טוב יותר	מרוצים ממצבם הכלכלי		מעריכים שבשנים הקרובות חייהם יהיו טובים יותר	מרוצים מחייהם		סך הכל		
	מרוצים מאוד	מרוצים מאוד או מרוצים		מרוצים מאוד	מרוצים מאוד או מרוצים			
אחוז מסך הכל							אלפים	
45.4	10.9	62.3	53.7	32.5	88.6	5,479.2	סך הכל	
37.7	11.3	63.0	46.2	29.1	87.2	3,043.4	מספר ילדים במשק הבית	
54.9	10.7	60.7	63.8	34.4	89.5	1,595.7	0	
55.7	10.5	63.1	61.3	39.4	91.3	670.9	2-1	
52.0	(6.3)	61.0	62.8	47.1	94.4	169.2	4-3	
							5 ויותר	
							מספר בני משק הבית שעובדים	
21.0	9.2	61.3	28.1	22.7	80.7	824.1	0	
45.0	10.3	58.2	54.8	29.6	86.7	1,560.6	1	
52.0	11.6	64.7	59.9	36.5	91.6	3,094.4	2 ויותר	
							צפיפות דיור(1)	
37.5	12.8	67.8	46.7	30.1	89.4	2,533.3	נמוכה	
53.2	10.0	59.1	60.2	35.3	88.9	2,491.4	בינונית	
47.1	(4.2)	49.5	57.4	29.9	82.0	436.1	גבוהה	
							מחוז מגורים	
50.7	6.1	58.5	61.5	28.1	91.2	612.6	ירושלים	
46.4	13.0	62.0	53.5	31.9	83.2	874.7	הצפון	
40.3	11.5	58.5	45.3	32.2	85.2	691.4	חיפה	
43.2	11.5	65.9	52.8	34.0	91.3	1,382.6	המרכז	
42.8	9.4	62.6	52.1	28.4	90.3	986.8	תל אביב	
47.0	11.9	60.0	54.2	34.8	86.7	739.3	הדרום	
64.7	(12.3)	71.7	72.2	51.1	96.0	191.8	אזור יהודה והשומרון(2)	
							שביעות רצון מהחיים	
48.3	11.9	67.6	57.0			4,853.4	מרוצים מאוד או מרוצים	
23.1	(2.3)	21.1	28.3			596.3	לא כל כך מרוצים או כלל לא מרוצים	
							שביעות רצון מהמצב הכלכלי	
48.0			56.5	41.2	96.1	3,414.5	מרוצים מאוד או מרוצים	
41.6			49.4	17.9	76.3	2,029.7	לא כל כך מרוצים או כלל לא מרוצים	

(1) צפיפות נמוכה – פחות מנפש אחת לחדר; צפיפות בינונית – נפש אחת עד שתי נפשות לחדר; צפיפות גבוהה – יותר משתי נפשות לחדר.
 (2) יישובים ישראליים.

לוח 2. בני 20 ומעלה, לפי מצב כלכלי ויציאה לנופש ולפי תכונות נבחרות, 2017

יציאו לנופש בשנה האחרונה(2)		מצליחים לכסות את ההוצאות החודשיות של משק הבית(1)	הכנסה ממוצעת לנפש במשק הבית (ברוטו לחודש)			סך הכל	
בחול	בארץ(3)		מעל 4,000 ש"ח	4,000-2,001 ש"ח	עד 2,000 ש"ח		
2,505.4	2,939.5	3,718.7	1,994.5	1,195.4	950.2		סך הכל – אלפים
		אחוז מסך הכל					אלפים
45.7	53.6	67.9	36.4	21.8	17.3	5,479.2	סך הכל
							מין
46.6	54.2	69.2	40.6	20.1	16.6	2,665.0	גברים
44.9	53.1	66.6	32.4	23.4	18.1	2,814.2	נשים
							גיל
45.5	58.9	73.2	21.4	18.3	19.4	620.8	24-20
46.3	60.5	66.4	35.1	22.3	20.2	2,268.8	44-25
48.7	52.4	63.6	41.3	20.2	16.4	1,626.6	64-45
47.6	43.0	72.3	42.7	24.6	11.6	595.6	74-65
26.6	25.2	79.6	38.2	27.6	9.8	367.4	75 ומעלה
							מצב משפחתי
46.0	55.9	66.9	38.3	24.1	19.3	3,578.0	נשואים
44.1	45.7	58.3	39.7	19.4	16.6	409.0	גרומים
25.3	28.5	66.8	34.3	25.3	13.5	269.2	אלמנים
49.9	55.2	74.1	30.2	15.1	12.6	1,223.0	רווקים
							קבוצת אוכלוסייה
48.9	58.8	72.9	41.6	21.0	11.1	4,506.5	יהודים ואחרים
48.4	59.4	73.0	41.6	20.6	11.3	4,289.2	מזה: יהודים
31.0	29.8	44.6	12.5	25.4	46.4	972.7	ערבים
48.8	45.4	69.6	36.5	30.9	11.2	872.2	עולי 1990 ואילך
							מידת דתיות – יהודים
15.4	51.7	67.5	8.6	21.0	41.0	436.7	חרדים
31.9	68.2	77.6	28.7	25.5	13.7	491.9	דתיים
46.7	60.1	68.4	40.3	22.9	9.8	1,442.1	מסורתיים
61.6	58.4	76.7	53.7	17.6	4.9	1,899.6	לא דתיים, חילונים
							מידת דתיות – בני דתות אחרות
28.2	25.6	41.8	9.1	25.1	50.7	628.8	דתיים מאוד ודתיים
35.0	34.2	48.5	17.1	23.2	42.7	229.2	לא כל כך דתיים
46.2	43.5	58.1	29.1	32.8	19.6	208.7	לא דתיים
							השכלה
46.2	54.1	68.2	36.7	21.8	17.0	5,417.8	למדו
							מזה:
							תעודת סיום בי"ס יסודי, או
21.3	33.1	49.8	14.6	21.9	37.7	840.5	חטיבת ביניים, או ללא תעודה
							תעודת סיום בי"ס תיכון
35.7	49.6	59.0	26.0	25.6	19.0	832.5	(שאינה תעודת בגרות)
48.5	56.9	70.9	30.9	19.4	16.6	1,149.0	תעודת בגרות
							תעודת סיום מוסד על-תיכון
44.8	53.7	67.8	35.5	25.0	17.0	862.7	(שאינה תעודה אקדמית)
62.5	64.9	80.0	57.0	20.1	6.3	1,727.9	תעודה אקדמית
							הכנסה אישית (ברוטו לחודש)(4)
40.1	53.8	63.1	19.0	26.2	25.6	551.5	עד 4,000 ש"ח
43.9	53.0	60.3	30.0	30.2	18.9	929.1	7,500-4,001 ש"ח
63.4	70.8	78.5	68.4	18.9	3.7	1,684.1	מעל 7,500 ש"ח
							הכנסה ממוצעת לנפש במשק הבית (ברוטו לחודש)
20.9	34.4	39.0				950.2	עד 2,000 ש"ח
37.2	50.0	58.4				1,195.4	4,000-2,001 ש"ח
64.6	66.5	84.3				1,994.5	מעל 4,000 ש"ח

לוח 2. בני 20 ומעלה, לפי מצב כלכלי ויציאה לנופש ולפי תכונות נבחרות, 2017 (המשך)

יצאו לנופש בשנה האחרונה(2)	בארץ(3)	מחול"ל	מצליחים לכסות את ההוצאות החודשיות של משק הבית(1)	הכנסה ממוצעת לנפש במשק בית (ברוטו לחודש)			סך הכל	
				מעל 4,000 ש"ח	2,001-4,000 ש"ח	עד 2,000 ש"ח		
אחוז מסך הכל								
45.7	53.6		67.9	36.4	21.8	17.3	5,479.2	אלפים
48.1	49.0		73.1	43.1	19.6	10.2	3,043.4	סך הכל
46.1	60.7		64.3	32.6	26.2	19.3	1,595.7	מספר ילדים במשק הבית
41.5	59.7		55.9	24.4	22.9	34.0	670.9	0
16.4	47.3		55.1		16.3	60.7	169.2	2-1
								4-3
								5 ויותר
								מספר בני משק הבית שעובדים
30.8	32.4		67.4	32.0	24.5	23.1	824.1	0
40.3	47.6		63.5	29.4	21.1	27.8	1,560.6	1
52.4	62.4		70.2	41.1	21.5	10.5	3,094.4	2 ויותר
								צפיפות דיור(5)
54.0	55.3		76.6	51.9	17.1	6.2	2,533.3	נמוכה
42.8	56.1		63.6	26.7	28.4	20.5	2,491.4	בינונית
15.4	30.1		42.6	2.8	12.2	64.7	436.1	גבוהה
								מחוז מגורים
33.9	42.3		60.3	23.1	16.4	37.0	612.6	ירושלים
43.1	46.9		61.4	25.9	27.5	27.7	874.7	הצפון
44.8	50.0		62.0	38.1	27.7	14.2	691.4	חיפה
50.5	58.7		72.4	44.0	18.2	7.7	1,382.6	המרכז
54.7	56.7		75.7	46.7	15.6	9.5	986.8	תל אביב
40.3	57.4		66.2	32.8	27.8	18.9	739.3	הדרום
39.0	67.0		76.0	27.1	26.5	22.3	191.8	אזור יהודה והשומרון(6)
								שביעות רצון מהחיים
48.3	57.1		71.7	38.1	21.1	15.8	4,853.4	מרוצים מאוד או מרוצים
26.0	26.9		37.9	23.5	27.8	29.7	596.3	לא כל כך מרוצים או כלל לא מרוצים
								שביעות רצון מהמצב הכלכלי
52.3	60.2		84.1	44.7	18.5	12.5	3,414.5	מרוצים מאוד או מרוצים
35.0	43.0		41.0	22.7	27.6	25.5	2,029.7	לא כל כך מרוצים או כלל לא מרוצים

(1) מצליחים ללא כל קושי, או מצליחים, לכסות את ההוצאות החודשיות של משק הבית (כולל הוצאות למזון, לחשמל, לטלפון וכדומה).

(2) ב-12 החודשים שקדמו לריאיון.

(3) נופש או טיול שכלל לינה מחוץ לבית.

(4) מועסקים שיש להם הכנסה אישית מעבודה.

(5) צפיפות נמוכה – פחות מנפש אחת לחדר; צפיפות בינונית – נפש אחת עד שתי נפשות לחדר; צפיפות גבוהה – יותר משתי נפשות לחדר.

(6) יישובים ישראליים.

לוח 3. בני 20 ומעלה, לפי שביעות רצון מדידת המגורים ומאזור המגורים ולפי תכונות נבחרות, 2017

מרגישים בטוחים(3) ללבד באזור המגורים בשעות החשכה	רעש מחוץ לדירה (מפריע(2))	זיהום האוויר באזור המגורים (מפריע(2))	מרוצים(1)								סך הכל	
			מהתחבורה הציבורית באזור המגורים	ממצב הכבישים והמדרכות באזור המגורים	מהניקיון באזור המגורים	מכמות השטחים הירוקים באזור המגורים	משירותי איסוף האשפה באזור המגורים	מאזור המגורים באופן כללי	מהיחסים עם השכנים	מדידת המגורים באופן כללי		
4,005.4	1,813.6	1,853.1	2,174.8	2,877.9	2,915.1	3,018.3	3,734.3	4,598.5	4,638.4	4,799.7		סך הכל – אלפים
			אחוז מסך הכל								אלפים	
73.1	33.1	33.8	39.7	52.5	53.2	55.1	68.2	83.9	84.7	87.6	5,479.2	סך הכל
												מין
84.2	32.1	30.8	37.3	54.2	54.7	56.4	70.7	83.9	85.8	87.6	2,665.0	גברים
62.6	34.0	36.6	41.9	51.0	51.8	53.9	65.8	83.9	83.6	87.6	2,814.2	נשים
												גיל
72.7	33.3	29.2	48.1	53.9	60.0	55.0	71.7	80.9	82.4	88.6	620.8	24–20
75.3	33.1	35.5	37.2	49.6	54.3	52.8	67.3	83.2	84.8	85.7	2,268.8	44–25
75.5	34.3	36.3	36.4	51.8	48.7	54.5	66.2	83.5	84.8	87.6	1,626.6	64–45
69.0	33.5	31.2	44.8	57.2	51.3	60.6	69.6	87.6	85.7	91.0	595.6	74–65
55.9	26.7	24.4	46.9	64.0	58.0	63.2	73.3	89.4	85.8	91.7	367.4	75 ומעלה
												מצב משפחתי
74.3	32.4	34.5	37.7	51.0	51.5	54.1	67.8	84.9	86.4	88.4	3,578.0	נשואים
68.1	37.6	35.9	41.9	51.7	50.7	59.3	67.3	79.9	78.9	80.6	409.0	גרומים
49.2	30.4	30.9	44.0	63.0	61.6	59.8	69.0	85.6	87.2	90.1	269.2	אלמנים
76.4	34.2	31.8	44.0	54.8	57.3	55.6	69.4	81.9	81.0	87.2	1,223.0	רווקים
												קבוצת אוכלוסייה
75.9	33.1	33.3	39.8	56.8	56.2	64.3	72.4	87.1	84.2	88.5	4,506.5	יהודים ואחרים
76.0	33.1	33.5	38.8	56.4	56.7	64.4	72.4	87.5	84.5	89.1	4,289.2	מזה: יהודים
60.2	33.1	36.3	39.2	32.9	39.4	12.3	48.6	69.2	86.5	83.5	972.7	ערבים
72.8	35.5	32.1	56.1	65.7	46.0	63.2	67.4	81.0	81.1	79.6	872.2	עולי 1990 ואילך
												מדידת דתיות – יהודים
77.7	34.1	36.4	49.6	54.6	49.0	52.1	68.5	92.2	91.3	89.4	436.7	חרדים
73.6	29.3	37.2	41.5	51.8	57.6	59.1	74.1	88.2	87.3	87.2	491.9	דתיים
71.3	34.3	34.9	39.6	57.7	57.6	65.8	72.8	86.5	84.3	89.3	1,442.1	מסורתיים
79.7	32.7	30.6	35.3	57.0	57.5	67.5	72.5	87.1	82.5	89.3	1,899.6	לא דתיים, חילונים
												מדידת דתיות – בני דתות אחרות
59.6	31.5	36.0	38.0	33.4	37.7	11.2	48.0	71.5	87.0	84.0	628.8	דתיים מאוד ודתיים
63.0	35.6	34.7	45.5	40.5	44.4	26.2	55.3	67.5	84.8	81.9	437.9	לא כל כך דתיים ולא דתיים
												השכלה
73.4	33.0	33.7	39.7	52.6	53.3	55.4	68.3	84.0	84.7	87.6	5,417.8	למדו מזה:
												תעודת סיום בי"ס יסודי, או חטיבת ביניים, או ללא תעודה
66.3	31.4	33.9	44.0	50.2	50.2	42.7	63.3	80.2	86.0	83.3	840.5	תעודת סיום בי"ס תיכון (שאינה תעודת בגרות)
69.0	33.6	35.0	41.8	51.7	54.0	51.6	70.1	82.2	84.4	88.5	832.5	תעודת בגרות
72.7	32.2	31.6	42.6	52.8	54.2	58.0	69.3	82.5	83.4	87.6	1,149.0	תעודת סיום מוסד על-תיכון (שאינה תעודה אקדמית)
73.2	33.3	35.3	41.4	52.1	50.7	56.3	66.2	84.2	85.7	87.2	862.7	תעודה אקדמית
79.5	34.0	33.6	33.8	54.4	55.1	61.2	70.3	87.6	84.4	89.4	1,727.9	הכנסה ממוצעת לנפש במשק הבית (ברוטו לחודש)
63.7	34.2	37.9	45.1	43.3	44.7	35.8	58.5	76.5	85.0	79.0	950.2	עד 2,000 ש"ח
68.4	34.3	35.7	46.3	51.7	51.6	52.5	67.2	82.2	83.3	85.7	1,195.4	2,001–4,000 ש"ח
82.0	32.2	30.5	33.8	55.1	58.1	65.0	71.8	88.5	85.4	91.7	1,994.5	מעל 4,000 ש"ח
												חזקה בדירה
72.3	32.4	33.6	37.8	52.3	52.8	54.0	67.9	84.7	85.2	91.6	3,699.0	בעלות
75.6	36.7	34.3	45.5	54.0	54.6	60.5	69.0	83.0	83.3	80.1	1,307.7	שכירות
73.2	27.7	33.4	38.3	50.1	52.3	49.1	67.5	80.3	84.4	77.2	463.4	אחר(4)
												מחוז מגורים
71.2	30.7	26.6	36.2	38.7	35.7	35.9	50.6	76.4	87.8	84.9	612.6	ירושלים
69.9	29.2	32.9	40.4	43.6	53.7	40.5	65.1	81.6	85.6	88.8	874.7	הצפון
67.7	33.1	47.2	45.7	48.8	53.0	51.2	69.2	80.4	81.9	87.4	691.4	חיפה
74.9	34.3	29.5	33.9	59.4	60.4	65.2	74.1	88.0	85.2	90.6	1,382.6	המרכז
78.5	40.2	36.7	45.5	55.2	53.8	64.0	71.7	87.4	82.4	87.5	986.8	תל אביב
70.2	30.7	36.1	39.7	60.0	47.2	57.2	66.3	82.5	83.8	82.8	739.3	הדרום
84.0	22.8	20.3	37.4	58.6	75.8	69.7	80.7	89.6	91.4	89.3	191.8	אזור יהודה והשומרון(5)

לוח 3. בני 20 מעלה, לפי שביעות רצון מדידת המגורים ומאזור המגורים ולפי תכונות נבחרות, 2017 (המשך)

מרגישים בטוחים(3) ללכת לבד באזור המגורים בשעות החשכה	רעש מחוץ לדירה (מפריע(2)	זיהום האוויר באזור המגורים (מפריע(2)	מרוצים(1)								סך הכל	
			מהתחבורה הציבורית באזור המגורים	ממצב הכבישים והמדרכות באזור המגורים	מהניקיון באזור המגורים	מכמות השטחים הירוקים באזור המגורים	משירותי איסוף האשפה באזור המגורים	מאזור המגורים באופן כללי	מהיחסים עם השכנים	מדירת באופן כללי		
אחוז מסך הכל											אלפים	
73.1	33.1	33.8	39.7	52.5	53.2	55.1	68.2	83.9	84.7	87.6	5,479.2	סך הכל
												צורת יישוב
76.0	33.1	33.5	38.8	56.4	56.7	64.4	72.4	87.5	84.5	89.1	4,289.2	יהודים – סך הכל
75.5	34.0	33.8	41.4	57.0	55.5	63.1	71.7	86.9	83.8	89.2	3,867.7	יישובים עירוניים – סך הכל
72.1	36.1	36.5	41.4	57.4	52.9	61.5	69.0	87.3	82.6	88.8	1,518.4	200,000 תושבים ויותר – סך הכל
71.1	36.6	28.7	39.5	47.9	40.5	48.3	55.0	87.6	85.3	92.0	318.7	ירושלים
77.8	43.0	42.4	40.7	58.6	60.4	67.4	72.7	91.3	81.6	88.2	309.1	תל אביב-יפו
75.4	32.7	51.0	57.4	41.6	53.4	59.2	72.0	84.3	84.0	89.1	155.6	חיפה
75.3	30.2	21.9	34.6	74.8	73.9	74.1	84.0	91.4	80.9	90.0	172.4	ראשון לציון
70.1	33.9	47.8	42.4	51.3	51.0	53.2	71.7	85.0	79.0	89.5	154.2	פתח תקווה
71.4	31.0	39.0	51.9	73.6	52.2	74.7	74.0	85.6	81.9	81.3	141.1	אשדוד
64.3	32.2	39.6	34.3	58.0	39.5	59.3	61.1	78.9	80.8	88.5	127.6	באר שבע
63.9	42.0	24.4	32.6	62.1	52.7	64.0	69.6	88.0	85.5	88.2	140.5	נתניה
74.3	40.4	36.0	46.6	48.4	40.5	56.7	66.2	84.8	84.3	86.0	641.6	199,999–100,000 תושבים – סך הכל
60.9	40.3	36.1	40.8	51.5	41.6	54.2	64.1	79.2	74.5	81.8	84.7	אשקלון
88.5	36.0	42.0	56.6	41.4	43.2	41.5	64.5	86.0	85.6	87.3	95.9	בני ברק
67.6	48.2	30.3	47.6	46.5	28.2	44.6	69.6	75.8	83.0	82.8	83.6	בת ים
74.4	47.5	43.5	49.5	57.8	45.0	65.7	60.2	83.0	77.2	84.2	123.9	חולון
79.4	37.7	28.6	43.1	46.0	39.4	59.3	72.5	93.9	93.0	93.3	93.4	רחובות
74.1	38.4	38.3	41.2	46.9	48.8	71.4	68.0	86.2	87.5	87.1	108.6	רמת גן
71.6	28.0	24.7	47.0	44.9	27.1	51.6	66.5	90.8	95.2	85.1	51.5	בית שמש
78.1	32.0	30.4	41.8	58.0	63.0	67.7	75.3	87.4	83.3	89.7	638.3	99,999–50,000 תושבים
79.5	28.4	30.7	37.9	60.9	63.6	66.5	76.9	87.2	85.4	91.3	1,069.4	49,999 תושבים
73.8	27.5	31.4	43.4	57.1	52.1	55.7	70.0	82.7	85.5	87.7	456.5	מזה: יישובי פיתוח
71.7	27.6	33.2	46.3	52.2	51.5	57.3	71.2	78.9	81.4	87.7	214.6	בצפון
75.7	27.4	29.7	40.9	61.5	52.6	54.3	68.9	86.0	89.2	87.7	241.9	בדרום
80.6	24.3	31.3	15.5	51.4	68.1	76.3	78.1	93.7	91.2	88.3	419.8	יישובים כפריים
											מחוז מגורים	
72.4	33.9	25.4	38.4	46.7	41.0	50.7	59.4	88.6	86.6	91.6	411.2	ירושלים
75.9	25.4	29.1	35.8	51.8	61.2	69.3	74.4	85.3	84.5	88.9	399.9	הצפון
74.1	32.0	51.0	47.8	53.3	58.0	63.4	74.8	84.7	81.3	88.1	483.7	חיפה
76.8	32.8	29.9	33.1	60.8	62.0	68.7	75.7	90.1	85.6	91.3	1,269.4	המרכז
79.2	41.0	37.2	44.1	54.6	53.7	63.6	71.3	87.7	82.6	88.2	916.8	תל אביב
71.1	30.2	34.0	38.5	61.5	51.0	62.1	69.8	84.0	84.2	85.1	620.0	הדרום
83.6	23.3	20.7	37.2	57.8	75.9	69.6	80.8	90.1	91.6	89.8	188.2	אזור יהודה והשומרון(5)
60.2	33.1	36.3	39.2	32.9	39.4	12.3	48.6	69.2	86.5	83.5	972.7	ערבים – סך הכל
60.0	33.5	36.7	39.0	32.7	39.2	12.1	48.3	69.0	86.4	83.5	960.2	יישובים עירוניים – סך הכל
69.2	25.6	31.6	37.3	27.8	29.3	11.0	39.8	55.9	90.3	75.2	225.5	100,000 תושבים ויותר
68.9	24.1	29.5	29.6	19.9	22.1	..	29.4	49.2	91.0	71.3	184.0	מזה: ירושלים
57.1	35.9	38.3	39.5	34.1	42.2	12.5	50.9	73.0	85.2	86.1	734.7	99,999–2,000 תושבים
											מחוז מגורים	
69.3	23.3	28.8	29.5	20.6	23.3	..	30.3	50.2	91.2	72.2	189.9	מזה: ירושלים
64.5	32.9	36.9	43.4	34.5	46.9	13.1	56.0	77.7	86.8	88.6	447.7	הצפון
46.3	36.4	38.4	36.6	32.6	43.5	13.3	52.1	70.8	84.2	88.9	164.0	חיפה
36.7	56.1	26.8	37.8	32.0	33.7	..	45.1	58.3	81.2	86.1	76.7	המרכז

(1) "מרוצים מאוד" או "מרוצים".

(2) "מפריע מאוד" או "מפריע".

(3) "בטוחים מאוד" או "בטוחים".

(4) כולל דירה בדמי מפתח, דירוג, דירה בבעלות של אחרים ללא תשלום, או הסדר דירוג אחר.

(5) יישובים ישראליים.

לוח 4. בני 20 ומעלה, לפי הערכה עצמית של מצב הבריאות ובעיה בריאותית או פיזית ולפי תכונות נבחרות, 2017

בעיה בריאותית או פיזית (2)		מצב הבריאות הנוכחי לעומת מצב הבריאות לפני שנה			הערכה עצמית של מצב הבריאות				סך הכל	
		טוב פחות	לא השתנה	טוב יותר	לא כל כך טוב או כלל לא טוב	טוב	טוב מאוד	טוב מאוד, מתוקן לגיל (1)		
1183.7	1817.6	927.6	3,966.1	578.4	862.2	1,817.1	2,795.5	2,795.5		סך הכל – אלפים
										אלפים
21.6	33.2	16.9	72.4	10.6	15.7	33.2	51.0	51.0	5,479.2	סך הכל
										מין
20.0	33.0	14.7	75.0	10.2	14.3	33.3	52.3	51.5	2,665.0	גברים
23.1	33.3	19.0	69.9	10.9	17.1	33.0	49.8	50.6	2,814.2	נשים
										גיל
8.2	16.2	6.2	77.7	16.0	(2.1)	15.6	82.3		620.8	24–20
11.5	19.7	9.6	78.0	12.3	5.4	26.8	67.8		2,268.8	44–25
26.0	39.6	19.2	72.5	8.1	19.1	42.0	38.7		1,626.6	64–45
40.4	59.3	30.3	61.4	8.2	35.1	47.6	17.3		595.6	74–65
56.8	74.0	48.7	45.8	(5.5)	56.6	39.3	(4.0)		367.4	75 ומעלה
										מצב משפחתי
21.5	33.7	17.0	73.3	9.6	15.4	35.8	48.8	50.9	3,578.0	נשואים
29.3	40.6	23.7	66.1	9.8	20.3	42.7	36.6	42.8	409.0	גרשים
54.5	69.3	45.8	47.0	(7.1)	57.2	32.0	(10.7)	41.0	269.2	אלמנים
12.0	21.1	8.2	77.4	14.3	6.1	22.6	71.3	53.0	1,223.0	רווקים
										קבוצת אוכלוסייה
20.8	33.4	16.0	73.3	10.6	14.3	33.8	51.8	53.1	4,506.5	יהודים ואחרים
20.5	33.1	15.8	73.5	10.6	13.8	33.2	53.0	54.2	4,289.2	מזה: יהודים
25.5	32.3	21.0	68.4	10.4	22.5	30.0	47.3	41.5	972.7	ערבים
25.5	38.6	20.3	69.5	9.9	25.0	40.2	34.7	36.8	872.2	עולי 1990 ואילך
										מידת דתיות – יהודים
12.2	19.4	(7.7)	78.0	14.1	(6.2)	20.5	73.3	65.5	436.7	חרדים
19.4	30.2	14.7	73.9	11.4	11.1	32.4	56.6	56.3	491.9	דתיים
24.3	36.4	18.9	70.0	11.0	16.9	34.2	48.9	51.8	1,442.1	מסורתיים
19.8	34.6	15.7	75.0	9.3	14.0	35.5	50.3	52.9	1,899.6	לא דתיים, חילונים
										מידת דתיות – בני דתות אחרות
29.1	36.2	23.8	65.8	10.1	26.4	33.8	39.5	37.4	628.8	דתיים מאוד ודתיים
21.2	28.6	17.9	70.6	11.4	17.3	28.9	53.8	45.1	437.9	לא כל כך דתיים ולא דתיים
										השכלה
21.1	32.7	16.6	72.8	10.6	15.2	33.2	51.5	51.2	5,417.8	למדו מזה:
										תעודת סיום בי"ס יסודי, או חטיבת ביניים, או ללא תעודה
35.7	45.3	27.2	64.7	8.2	33.1	32.9	34.0	40.8	840.5	תעודת סיום בי"ס תיכון (שאינה תעודת בגרות)
23.3	32.9	17.3	69.6	12.8	16.7	34.5	48.8	48.6	832.5	תעודת בגרות
13.8	24.2	12.3	73.6	14.1	8.7	28.1	63.1	54.0	1,149.0	תעודת סיום מוסד על-תיכון (שאינה תעודה אקדמית)
25.3	38.6	18.1	71.8	10.0	17.0	39.5	43.3	45.9	862.7	תעודה אקדמית
15.6	29.1	13.1	78.2	8.6	9.1	32.9	57.9	57.4	1,727.9	הכנסה ממוצעת לנפש במשק הבית (ברוטו לחודש)
29.7	37.8	23.3	64.1	12.6	24.6	30.5	45.0	40.8	950.2	עד 2,000 ש"ח
26.6	38.1	19.4	68.4	12.2	22.3	31.4	46.2	47.5	1,195.4	2,001–4,000 ש"ח
16.8	31.7	13.9	77.0	8.9	10.0	34.6	55.3	57.8	1,994.5	מעל 4,000 ש"ח
										שביעות רצון מהחיים
18.3	30.3	14.8	74.1	11.0	12.2	33.5	54.2	53.7	4,853.4	מרוצים מאוד או מרוצים
47.5	55.7	34.0	59.2	(6.7)	43.5	29.7	26.8	29.8	596.3	לא כל כך מרוצים או כלל לא מרוצים
										שביעות רצון מהמצב הכלכלי
16.1	28.8	13.9	75.2	10.8	10.8	33.3	55.8	57.0	3,414.5	מרוצים מאוד או מרוצים
30.7	40.5	21.8	67.8	10.2	23.7	33.0	43.2	41.4	2,029.7	לא כל כך מרוצים או כלל לא מרוצים

(1) אחוז המעריכים שבריאותם טובה מאוד, מתוקן לפי שלוש קבוצות גיל: 20–44, 45–64, 65 ומעלה.

(2) בעיה הקיימת שישה חודשים או יותר.

(3) "מפריעה מאוד" או "מפריעה".

לוח 5. בני 20 ומעלה, לפי שימוש במחשב ובאינטרנט ולפי תכונות נבחרות, 2017

משתמשים באינטרנט (1)					משתמשים במחשב – סך הכל (1)	יש בביתם		בני 20 ומעלה – סך הכל	
לצורך לימודים	לצורך עבודה	כל יום או כמעט בכל יום	באמצעות טלפון נייד	סך הכל (2)		חיבור לאינטרנט	מחשב		
1,742.7	2,623.1	4,148.7	4,152.2	4,470.0	3,913.5	4,338.2	4,565.2		סך הכל – אלפים
אחוז מבני 20 ומעלה									אלפים
31.8	47.9	75.7	75.8	81.6	71.4	79.2	83.3	5,479.2	סך הכל
מין									
32.9	51.5	77.3	76.9	83.0	73.1	80.3	84.7	2,665.0	גברים
30.8	44.5	74.3	74.7	80.2	69.8	78.1	82.0	2,814.2	נשים
גיל									
48.7	40.4	84.8	85.1	88.6	77.5	80.5	86.5	620.8	24–20
40.0	62.3	84.9	86.2	89.8	79.3	80.3	85.8	2,268.8	44–25
26.4	50.9	74.7	76.5	80.7	69.0	82.4	85.0	1,626.6	64–45
13.2	18.4	61.2	56.2	70.0	61.6	77.3	79.8	595.6	74–65
(6.9)	(5.3)	31.8	24.3	41.6	38.7	58.3	61.0	367.4	75 ומעלה
מצב משפחתי									
28.0	49.2	74.2	74.2	80.8	70.9	79.7	84.3	3,578.0	נשואים
27.4	46.0	76.3	78.0	82.6	69.9	74.8	75.8	409.0	גרושים
(9.3)	(10.7)	34.5	32.2	42.7	36.9	52.5	55.7	269.2	אלמנים
49.2	52.9	89.0	89.4	92.0	81.1	85.0	89.0	1,223.0	רווקים
קבוצת אוכלוסייה									
32.1	52.2	78.0	77.0	83.9	77.4	82.8	86.8	4,506.5	יהודים ואחרים
32.2	52.6	77.9	77.0	83.8	77.3	82.4	86.5	4,289.2	מזה: יהודים
30.3	27.8	65.1	69.9	70.9	43.8	62.2	67.0	972.7	ערבים
30.5	45.9	78.7	77.6	85.9	75.4	85.3	88.3	872.2	עולי 1990 ואילך
מידת דתיות – יהודים									
16.8	30.1	32.7	24.3	46.5	56.4	34.6	58.4	436.7	חרדים
42.2	54.3	76.0	76.3	82.3	74.7	81.4	86.2	491.9	דתיים
29.4	48.2	79.0	80.1	84.6	72.6	83.4	85.8	1,442.1	מסורתיים
35.0	60.4	87.8	86.9	91.9	86.1	92.7	93.5	1,899.6	לא דתיים, חילונים
מידת דתיות – בני דתות אחרות									
23.4	21.4	59.1	64.2	65.0	36.2	56.5	61.9	628.8	דתיים מאוד ודתיים
39.5	39.0	75.3	78.3	81.2	61.6	76.1	79.4	437.9	לא כל כך דתיים ולא דתיים
השכלה									
32.2	48.4	76.4	76.4	82.3	72.2	79.9	84.0	5,417.8	למדו
מזה:									
6.6	12.0	38.0	41.2	46.6	29.5	47.1	54.6	840.5	תעודת סיום בי"ס יסודי, או חטיבת ביניים, או ללא תעודה
18.6	32.0	69.1	71.1	76.9	57.7	73.4	78.6	832.5	תעודת סיום בי"ס תיכון (שאינה תעודת בגרות)
42.2	48.9	86.7	87.2	91.4	80.4	86.8	90.4	1,149.0	תעודת בגרות
29.5	47.2	75.9	75.5	84.0	75.8	80.7	85.5	862.7	תעודת סיום מוסד על-תיכון (שאינה תעודה אקדמית)
45.8	74.3	92.2	89.6	95.5	92.7	94.2	96.2	1,727.9	תעודה אקדמית
הכנסה ממוצעת לנפש									
במשק הבית (ברוטו לחודש)									
21.0	22.4	57.0	59.5	66.2	44.8	55.1	64.9	950.2	עד 2,000 ש"ח
31.5	44.7	72.4	72.1	78.9	69.0	77.5	81.8	1,195.4	2,001–4,000 ש"ח
38.5	65.3	88.5	87.2	92.2	86.2	92.0	93.1	1,994.5	מעל 4,000 ש"ח

לוח 5. בני 20 ומעלה, לפי שימוש במחשב ובאינטרנט ולפי תכונות נבחרות, 2017 (המשך)

משחקים	מטרות השימוש באינטרנט								בני 20 ומעלה – סך הכל	
	שיחות טלפון או וידאו	קבלת שירותי ממשל	קניות	תשלומים	הורדת קבצים	דואר אלקטרוני	רשתות חברתיות וקבוצות דיון	חיפוש מידע		
1,294.0	2,066.7	2,061.0	2,201.4	2,388.0	3,082.2	3,643.3	4,021.0	4,193.8		סך הכל – אלפים
אחוז מבני 20 ומעלה										
23.6	37.7	37.6	40.2	43.6	56.3	66.5	73.4	76.5	5,479.2	סך הכל
מין										
25.8	38.2	39.7	44.0	47.8	58.6	67.9	73.3	78.3	2,665.0	גברים
21.6	37.2	35.7	36.6	39.6	54.1	65.1	73.5	74.8	2,814.2	נשים
גיל										
35.9	41.7	29.2	41.0	40.1	73.6	75.5	83.5	83.9	620.8	24–20
29.1	41.9	48.4	53.3	55.7	67.1	77.4	83.7	85.6	2,268.8	44–25
17.3	36.4	37.1	36.3	41.4	50.0	63.1	71.9	75.0	1,626.6	64–45
14.8	33.0	22.7	19.4	27.2	36.1	48.6	56.6	63.3	595.6	74–65
11.6	18.6	11.4	8.8	11.0	20.3	27.8	26.2	36.7	367.4	75 ומעלה
מצב משפחתי										
20.5	37.3	39.8	40.0	43.4	52.6	64.7	71.3	75.4	3,578.0	נשואים
24.8	37.7	33.6	34.3	41.3	55.4	65.5	76.4	76.8	409.0	גרשים
11.9	20.3	(11.7)	(10.0)	15.9	22.3	29.7	32.0	38.7	269.2	אלמנים
34.9	42.9	38.2	49.2	50.9	74.6	80.1	87.6	88.1	1,223.0	רווקים
קבוצת אוכלוסייה										
22.3	40.6	41.5	45.2	48.6	58.8	72.4	74.9	79.3	4,506.5	יהודים ואחרים
22.2	39.5	41.9	45.2	49.0	58.7	72.6	74.6	79.3	4,289.2	מזה: יהודים
29.7	24.6	19.7	16.9	20.4	44.4	38.9	66.2	63.6	972.7	ערבים
24.7	56.8	33.8	42.8	42.5	60.9	68.5	78.1	80.1	872.2	עולי 1990 ואילך
מידת דתיות – יהודים										
(3.4)	10.9	21.9	15.8	22.5	22.0	40.9	21.1	37.2	436.7	חרדים
14.5	31.9	43.2	43.5	47.8	60.9	72.5	72.3	78.6	491.9	דתיים
26.0	38.4	38.1	39.6	44.9	59.5	68.4	78.0	78.9	1,442.1	מסורתיים
25.6	48.7	48.6	56.4	58.5	65.7	82.9	85.0	89.3	1,899.6	לא דתיים, חילונים
מידת דתיות – בני דתות אחרות										
24.8	20.6	13.8	11.1	15.7	36.6	32.3	60.9	57.2	628.8	דתיים מאוד ודתיים
34.9	37.5	29.0	29.1	28.6	57.3	52.8	75.8	74.6	437.9	לא כל כך דתיים ולא דתיים
השכלה										
23.9	38.1	38.0	40.6	44.0	56.8	67.2	74.0	77.3	5,417.8	למדו מזה:
15.8	13.4	8.9	7.7	12.3	27.9	20.4	37.9	37.9	840.5	תעודת סיום בי"ס יסודי, או חטיבת ביניים, או ללא תעודה
24.2	26.1	23.6	26.5	31.1	47.6	50.8	68.3	68.7	832.5	תעודת סיום בי"ס תיכון (שאינה תעודת בגרות)
31.9	41.4	37.6	46.1	47.3	67.3	78.7	85.5	87.3	1,149.0	תעודת בגרות
24.8	37.4	35.5	36.2	41.0	52.0	66.9	73.2	79.3	862.7	תעודת סיום מוסד על-תיכון (שאינה תעודה אקדמית)
21.9	54.1	60.8	62.1	65.1	70.8	90.4	87.3	93.2	1,727.9	תעודה אקדמית
הכנסה ממוצעת לנפש במשק הבית (ברוטו לחודש)										
25.0	22.8	17.7	15.7	18.1	41.8	38.6	55.9	56.7	950.2	עד 2,000 ש"ח
23.2	36.6	36.1	35.6	38.3	53.8	61.2	70.4	73.1	1,195.4	2,001–4,000 ש"ח
24.2	48.2	51.8	57.5	60.7	66.2	84.0	85.2	89.2	1,994.5	מעל 4,000 ש"ח

(1) בשלושת החודשים שקדמו לריאיון.

(2) באמצעות מחשב או טלפון נייד.

לוח 6. בני 20 ומעלה, לפי השתתפות בכוח העבודה ולפי תכונות נבחרות, 2017

אינם בכוח העבודה	בכוח העבודה				בני 20 ומעלה – סך הכל	
	מהם: מועסקים			סך הכל		
	היקף עבודה בשבוע		סך הכל			
34 – חלקי – שעות או פחות	35 – מלא – שעות או יותר	סך הכל		סך הכל		
1,684.3	676.9	2,955.2	3,643.7	3,794.8		סך הכל – אלפים
אחוז מבני 20 ומעלה	אחוז מהמועסקים		אחוז מכוח העבודה	אחוז מבני 20 ומעלה	אלפים	
30.7	18.8	81.1	96.0	69.3	5,479.2	סך הכל מין
24.8	11.7	88.3	96.6	75.2	2,665.0	גברים
36.3	26.7	73.0	95.4	63.7	2,814.2	נשים
						גיל
29.0	21.6	78.7	93.1	71.0	620.8	24–20
17.2	19.7	80.2	94.8	82.8	1,173.7	34–25
14.7	14.8	85.2	96.9	85.3	1,095.1	44–35
18.6	14.2	85.4	96.7	81.4	860.0	54–45
30.5	17.7	82.1	97.5	69.5	766.6	64–55
77.6	43.6	56.1	97.9	22.4	962.9	65 ומעלה
						מצב משפחתי
30.0	17.8	82.1	96.7	70.0	3,578.0	נשואים
28.4	20.7	78.7	97.5	71.6	409.0	גרושים
81.4	(37.5)	60.7	95.3	18.6	269.2	אלמנים
22.4	19.6	80.3	93.8	77.6	1,223.0	רווקים
						מספר ילדים במשק הבית
38.4	20.9	78.9	95.6	61.6	3,043.4	0
19.1	15.1	84.9	96.5	80.9	1,595.7	2–1
21.9	17.6	82.5	96.7	78.1	670.9	4–3
38.2	31.9	67.5	95.4	61.8	169.2	5 ויותר
						קבוצת אוכלוסייה
27.3	19.0	80.9	96.2	72.7	4,506.5	יהודים ואחרים
27.4	19.1	80.8	96.3	72.6	4,289.2	מזה: יהודים
46.8	17.4	82.3	94.8	53.2	972.7	ערבים
26.3	18.3	81.5	95.8	73.7	3,869.2	ילידי ישראל
26.7	17.7	82.1	96.3	73.3	872.2	עולי 1990 ואילך
						מידת דתיות – יהודים
42.5	36.1	63.4	92.9	57.5	436.7	חרדים
30.0	24.1	76.2	95.9	70.0	491.9	דתיים
26.2	18.2	81.7	97.1	73.8	1,442.1	מסורתיים
24.3	15.6	84.3	96.2	75.7	1,899.6	לא דתיים, חילונים
						מידת דתיות – בני דתות אחרות
56.0	20.2	79.4	95.2	44.0	628.8	דתיים מאוד ודתיים
30.2	13.9	86.2	95.0	69.8	437.9	לא כל כך דתיים ולא דתיים
						השכלה
30.2	18.8	81.1	96.0	69.8	5,417.8	למדו מזה:
						תעודת סיום בי"ס יסודי, או חטיבת ביניים, או ללא תעודה
60.0	27.7	72.0	95.6	40.0	840.5	תעודת סיום בי"ס תיכון (שאינה תעודת בגרות)
28.8	17.0	82.7	94.9	71.2	832.5	תעודת בגרות
27.5	22.6	77.4	95.1	72.5	1,149.0	תעודת סיום מוסד על-תיכון (שאינה תעודה אקדמית)
28.6	19.8	80.2	95.7	71.4	862.7	תעודה אקדמית
18.7	14.7	85.1	97.3	81.3	1,727.9	

לוח 6. בני 20 ומעלה, לפי השתתפות בכוח העבודה ולפי תכונות נבחרות, 2017 (המשך)

אינם בכוח העבודה	בכוח העבודה				בני 20 ומעלה – סך הכל	
	מהם: מועסקים			סך הכל		
	היקף עבודה בשבוע		סך הכל			
	חלקי – 34 שעות או פחות	מלא – 35 שעות או יותר				
אחוז מבני 20 ומעלה	אחוז מהמועסקים		אחוז מכוח העבודה	אחוז מבני 20 ומעלה	אלפים	
30.7	18.8	81.1	96.0	69.3	5,479.2	סך הכל
51.7	33.1	66.9	89.4	48.3	950.2	הכנסה ממוצעת לנפש במשק הבית (ברוטו לחודש)
32.7	20.8	79.5	96.2	67.3	1,195.4	עד 2,000 ש"ח
20.1	12.4	87.6	98.2	79.9	1,994.5	2,001–4,000 ש"ח
						מעל 4,000 ש"ח
28.6	18.4	81.5	96.2	71.4	4,853.4	שביעות רצון מהחיים
47.5	21.7	78.0	94.2	52.5	596.3	מרוצים מאוד או מרוצים לא כל כך מרוצים או כלל לא מרוצים
30.1	17.5	82.4	97.2	69.9	3,414.5	שביעות רצון מהמצב הכלכלי
31.4	20.7	79.1	94.0	68.6	2,029.7	מרוצים מאוד או מרוצים לא כל כך מרוצים או כלל לא מרוצים
23.5	17.9	81.9	96.3	76.5	4,612.6	הערכה עצמית של מצב הבריאות
69.4	30.1	69.6	92.7	30.6	862.2	טוב מאוד או טוב לא כל כך טוב או כלל לא טוב

לוח 7. מועסקים בני 20 ומעלה, לפי מקום העבודה העיקרי ולפי תכונות נבחרות, 2017

משך ההגעה לעבודה (מפריע(4)	משך ההגעה לעבודה			אמצעי ההגעה לעבודה			מקום עבודה עיקרי		מזה: מועסקים	בני 20 ומעלה – סך הכל			
	חצי שעה ויותר (30 דקות או יותר)	רבע שעה עד חצי שעה (15 עד 29 דקות)	פחות מרבע שעה (עד 14 דקות)	אחר(3)	תחבורה ציבורית(2)	רכב פרטי(1)	מחוץ ליישוב המגורים	ביישוב המגורים					
1,146.8	1,264.3	931.8	1,156.0	631.0	675.2	2,196.8	1,924.4	1,576.5			סך הכל – אלפים		
				אחוז מהמועסקים						אחוז מסך הכל	אלפים	אלפים	
48.8	36.0	26.6	33.0	17.4	18.6	60.5	52.8	43.3	66.5	3,643.7	5,479.2	סך הכל מין	
46.4	38.8	25.3	29.1	17.9	14.0	65.1	58.0	36.6	72.6	1,934.7	2,665.0	גברים	
51.8	32.9	28.0	37.4	16.8	23.8	55.3	47.0	50.8	60.7	1,709.1	2,814.2	נשים	
												גיל	
49.4	42.9	21.8	32.6	21.8	39.3	38.1	38.0	37.5	66.1	410.0	620.8	24–20	
52.8	37.8	26.7	31.5	17.3	17.0	62.9	56.9	41.3	80.5	1,826.0	2,268.8	44–25	
44.7	32.3	27.7	34.4	16.7	14.5	64.2	52.4	46.9	73.6	1,196.6	1,626.6	64–45	
32.5	27.5	29.4	37.8	13.6	15.5	63.3	48.5	51.2	21.9	211.0	962.9	65 ומעלה	
												מצב משפחתי	
49.1	35.6	26.7	33.1	16.5	14.0	65.8	55.4	43.2	67.7	2,420.8	3,578.0	נשואים	
43.2	33.1	28.3	34.6	17.1	25.0	52.9	48.0	52.0	69.8	285.3	409.0	גרושים	
(57.1)	(20.1)	(27.3)	46.1	(17.1)	(33.6)	45.0	(31.5)	67.0	17.7	47.7	269.2	אלמנים	
49.1	39.0	25.6	31.3	19.8	28.4	49.5	48.5	39.4	72.8	890.0	1,223.0	רווקים	
												קבוצת אוכלוסייה	
50.3	36.1	26.9	32.8	16.8	20.0	59.3	53.1	42.5	70.0	3,153.3	4,506.5	יהודים ואחרים	
50.8	35.8	26.9	33.1	16.4	19.4	60.3	53.1	42.4	69.9	2,997.4	4,289.2	מזה: יהודים	
39.3	35.8	24.3	34.0	21.4	9.4	68.2	51.0	48.3	50.4	490.5	972.7	ערבים	
44.1	39.7	28.7	28.3	20.2	31.7	44.8	50.5	47.0	70.6	610.5	872.2	עולי 1990 ואילך	
												מידת דתיות – יהודים	
58.1	28.8	26.0	39.7	28.7	33.6	30.8	34.1	65.0	53.4	233.2	436.7	חרדים	
59.2	42.0	24.9	29.4	14.1	23.2	59.5	55.9	37.1	67.1	330.1	491.9	דתיים	
46.9	32.8	27.3	36.3	16.1	19.9	61.1	52.1	43.1	71.7	1,033.2	1,442.1	מסורתיים	
50.2	37.5	27.3	30.6	15.3	15.7	64.8	56.5	39.4	72.9	1,384.3	1,899.6	לא דתיים, חילונים	
												מידת דתיות – בני דתות אחרות	
38.9	34.7	22.0	37.4	23.8	(7.3)	68.1	49.2	50.3	41.9	263.5	628.8	דתיים מאוד ודתיים	
38.3	36.7	29.2	28.3	19.4	17.2	62.4	53.3	45.6	66.4	290.6	437.9	לא כל כך דתיים ולא דתיים	
												השכלה	
48.9	36.1	26.5	33.0	17.4	18.5	60.6	52.9	43.2	67.1	3,632.8	5,417.8	למדו מזה:	
39.6	29.7	24.9	37.1	25.9	21.4	50.5	46.2	51.9	38.3	321.6	840.5	תעודת סיום בי"ס יסודי, או חטיבת ביניים, או ללא תעודה	
45.5	27.2	26.0	41.0	23.9	16.6	56.6	49.9	47.3	67.5	562.3	832.5	תעודת סיום בי"ס תיכון (שאינה תעודת בגרות)	
49.7	36.3	25.3	34.8	17.6	26.6	53.1	45.0	45.1	68.9	791.9	1,149.0	תעודת בגרות	
42.1	32.5	29.0	33.0	19.5	17.1	59.4	52.6	44.9	68.3	589.4	862.7	תעודת סיום מוסד על-תיכון (שאינה תעודה אקדמית)	
54.2	42.7	26.9	27.4	11.7	14.5	69.6	60.4	37.6	79.1	1,366.4	1,727.9	תעודה אקדמית	
												הכנסה אישית (ברוטו לחודש)(5)	
48.4	34.1	24.5	37.7	21.7	37.9	37.3	32.9	51.6			551.5	עד 4,000 ש"ח	
44.5	31.3	28.1	36.4	21.7	22.6	52.5	47.6	51.2			929.1	4,001–7,500 ש"ח	
50.8	41.2	26.3	28.4	13.5	10.7	72.9	63.5	34.4			1,684.1	מעל 7,500 ש"ח	
												היקף משרה	
49.2	36.5	27.0	32.2	17.7	15.2	64.5	58.1	41.5			2,827.0	מלאה	
44.5	26.7	26.5	42.2	17.6	24.9	50.0	40.9	58.8			679.6	חלקית	
												מעמד בעבודה	
49.0	37.6	27.6	31.9	18.1	20.7	60.3	54.6	41.0			3,134.8	שכירים	
46.5	25.1	19.2	37.8	9.4	(5.7)	64.2	43.3	56.2			477.4	עצמאים	
												שביעות רצון מהעבודה	
47.8	34.4	27.3	33.9	17.0	16.6	62.6	54.5	44.0			3,159.5	מרוצים מאוד או מרוצים	
53.1	39.4	24.1	32.2	21.8	21.5	55.0	51.4	47.9			383.7	לא כל כך מרוצים או כלל לא מרוצים	
												מקום עבודה עיקרי	
37.0	11.6	26.5	60.2	25.4	17.2	50.0					1,576.5	ביישוב המגורים	
52.5	52.1	27.4	14.1	11.3	17.1	71.2					1,924.4	מחוץ ליישוב המגורים	

לוח 7. מועסקים בני 20 ומעלה, לפי מקום העבודה העיקרי ולפי תכונות נבחרות, 2017 (המשך)

משך ההגעה לעבודה (מפריע(4)	משך הגעה לעבודה			אמצעי הגעה לעבודה			מקום עבודה עיקרי		מזה: מועסקים	בני 20 ומעלה – סך הכל		
	חצי שעה ויותר (30 דקות או יותר)	רבע שעה עד חצי שעה (15 עד 29 דקות)	פחות מרבע שעה (עד 14 דקות)	אחר(3)	תחבורה ציבורית(2)	רכב פרטי(1)	מחוץ ליישוב המגורים	ביישוב המגורים				
	אחוז מהמועסקים							אחוז מסך הכל	אלפים	אלפים		
48.8	36.0	26.6	33.0	17.4	18.6	60.5	52.8	43.3	66.5	3,643.7	5,479.2	סך הכל
												צורת יישוב
50.8	35.8	26.9	33.1	16.4	19.4	60.3	53.1	42.4	69.9	2,997.4	4,289.2	יהודים – סך הכל
51.3	35.8	27.2	33.0	16.4	21.1	59.0	50.6	45.0	68.9	2,665.3	3,867.7	יישובים עירוניים – סך הכל
51.8	34.5	31.2	30.1	18.0	23.3	55.4	37.1	59.4	66.8	1,014.3	1,518.4	200,000 תושבים ויותר – סך הכל
57.2	36.4	34.5	23.7	(13.7)	32.3	50.9	15.9	80.9	57.1	181.9	318.7	ירושלים
48.3	24.9	34.0	37.4	25.7	22.0	46.7	34.1	63.3	72.5	224.0	309.1	תל אביב-יפו
37.1	31.6	32.7	29.8	(13.3)	23.6	58.2	30.2	65.8	67.7	105.4	155.6	חיפה
53.5	37.8	26.6	29.8	(12.7)	(15.9)	69.6	58.4	34.6	71.5	123.3	172.4	ראשון לציון
57.1	43.0	30.8	(21.3)	(13.2)	(18.6)	66.0	59.2	37.9	73.0	112.6	154.2	פתח תקווה
53.6	37.4	(28.4)	34.1	(26.4)	(18.6)	54.1	40.1	56.7	60.6	85.5	141.1	אשדוד
38.6	28.3	34.2	31.8	(19.3)	(22.0)	56.7	(25.4)	70.7	71.0	90.7	127.6	באר שבע
65.3	44.6	(22.8)	31.1	(17.1)	29.4	50.1	48.5	50.7	65.4	91.9	140.5	נתניה
48.6	36.3	30.4	30.7	16.8	24.3	54.2	54.8	40.7	66.4	425.9	641.6	199,999–100,000 תושבים
50.0	34.5	24.8	36.9	15.2	18.7	62.7	53.7	41.0	71.1	454.1	638.3	99,999–50,000 תושבים
52.9	37.9	21.6	35.7	14.6	17.7	64.1	64.3	30.9	72.1	771.0	1,069.4	49,999–2,000 תושבים
38.8	22.3	24.0	49.7	23.9	18.7	53.9	38.7	56.9	70.8	323.3	456.5	מזה: יישובי פיתוח
40.6	24.9	22.8	46.7	20.8	(16.3)	60.0	43.5	51.6	68.8	147.7	214.6	בצפון
37.1	20.1	25.0	52.3	26.5	20.6	48.7	34.6	61.4	72.6	175.6	241.9	בדרום
												מחוז מגורים
53.6	35.2	30.9	28.6	15.9	26.9	52.9	24.3	72.6	60.5	249.0	411.2	ירושלים
44.0	27.4	22.6	44.6	22.0	12.2	61.5	52.2	43.4	69.3	277.1	399.9	הצפון
45.5	33.0	28.0	33.9	14.4	19.0	61.7	57.5	39.1	70.9	343.0	483.7	חיפה
54.4	41.9	23.9	30.1	12.4	17.5	66.6	61.9	32.3	74.1	941.1	1,269.4	המרכז
49.6	31.7	32.9	31.1	17.7	21.9	55.2	54.7	42.0	68.7	630.2	916.8	תל אביב
42.3	30.2	27.0	39.5	22.6	18.4	56.9	40.8	54.5	69.2	429.1	620.0	הדרום
71.6	54.8	(18.6)	24.7	(14.0)	27.1	57.5	68.9	25.0	68.0	128.0	188.2	אזור יהודה והשומרון(6)
39.3	35.8	24.3	34.0	21.4	9.4	68.2	51.0	48.3	50.4	490.5	972.7	ערבים – סך הכל
39.5	36.2	24.0	33.9	21.6	9.5	67.8	51.1	48.2	50.2	482.3	960.2	יישובים עירוניים – סך הכל
37.5	46.7	28.2	(18.4)	(14.4)	(21.0)	63.8	(14.4)	85.6	45.7	103.0	225.5	100,000 תושבים ויותר
34.5	56.2	(29.2)	(8.4)	(11.4)	(15.9)	72.7	(11.6)	88.4	40.3	74.2	184.0	מזה: ירושלים
40.2	33.3	22.9	38.2	23.6	(6.4)	68.8	61.0	38.0	51.6	379.2	734.7	99,999–2,000 תושבים
												מחוז מגורים
32.8	53.3	(30.6)	(10.4)	(11.6)	(14.8)	73.6	(11.4)	88.6	42.0	79.7	189.9	מזה: ירושלים
39.2	31.8	21.6	40.4	26.5	(5.8)	66.4	61.7	37.8	53.2	238.2	447.7	הצפון
44.9	38.2	(23.6)	32.4	(13.3)	(11.8)	74.0	56.8	41.2	52.0	85.3	164.0	חיפה
(39.9)	(35.0)	(23.1)	(40.5)	84.8	53.6	46.4	54.8	42.0	76.7	המרכז

(1) רכב פרטי או מסחרי, כולל אופנוע, קטנוע וכו'.

(2) אוטובוס ציבורי, מונית שירות או רכבת.

(3) הסעה שמארגן מקום העבודה, אופניים, ברגל, דרך אחרת.

(4) "מפריע מאוד" או "מפריע", למועסקים שמשך ההגעה שלהם לעבודה הוא רבע שעה ויותר.

(5) מועסקים שיש להם הכנסה אישית מעבודה.

(6) יישובים ישראליים.

לוח 8. מועסקים בני 20 ומעלה, לפי מעמד בעבודה ועמדות בנושא עבודה ולפי תכונות נבחרות, 2017

שביעות רצון מהאיזון שבין העבודה לתחומי חיים אחרים	מרוצים (1)	לא מרוצים (5)	עבודתם קשורה לתחום לימודיהם (4)	ביטחון בתעסוקה		מרוצים (1)		מעמד בעבודה		מזה: מועסקים	בני 20 ומעלה – סך הכל	
				מערכים שימצאו עבודה אחרת (3)	חוששים לאבד את העבודה (2)	מההכנסה מהעבודה	מהעבודה	שכירים	עצמאים			
1,372.5	2,121.4	1,406.5	2,189.1	246.2	2,164.5	3,159.5	477.4	3,134.8				סך הכל – אלפים
אחוז מהמועסקים												
38.9	60.2	65.9	62.1	7.0	61.4	88.9	13.1	86.0	66.5	3,643.7	5,479.2	סך הכל
36.7	62.3	66.4	60.8	7.4	65.9	87.9	16.6	82.4	72.6	1,934.7	2,665.0	מין
41.4	57.8	65.4	63.6	6.5	56.4	90.0	9.1	90.2	60.7	1,709.1	2,814.2	גברים
												נשים
31.6	67.5	42.1	78.3	(9.4)	59.1	86.2	(2.2)	97.3	66.1	410.0	620.8	גיל
41.8	57.4	65.7	76.2	8.0	60.9	88.2	8.4	91.1	78.5	921.6	1,173.7	24–20
44.5	55.0	70.5	71.9	7.1	63.9	89.7	14.8	84.4	82.6	904.5	1,095.1	34–25
40.5	58.2	68.2	54.4	(6.0)	62.2	89.5	15.6	83.6	78.7	677.1	860.0	44–35
33.3	65.5	65.7	37.2	(5.5)	56.7	88.5	17.5	81.6	67.8	519.6	766.6	54–45
22.1	76.6	61.7	18.1	(5.1)	65.2	92.2	28.7	67.9	21.9	211.0	962.9	64–55
												65 ומעלה
39.9	59.5	69.8	60.2	6.3	63.2	90.1	14.9	84.0	67.7	2,420.8	3,578.0	מצב משפחתי
40.5	57.9	61.0	48.9	(7.0)	52.5	85.9	15.8	83.7	69.8	285.3	409.0	נשואים
(28.4)	71.6	(56.5)	(36.8)	..	48.0	90.3	(17.2)	81.9	17.7	47.7	269.2	גרומים
36.2	62.4	54.4	74.0	9.3	59.8	86.3	7.1	92.4	72.8	890.0	1,223.0	אלמנים
												רווקים
36.5	62.2	61.6	56.4	6.8	59.6	88.1	13.4	85.5	58.9	1,792.4	3,043.4	מספר ילדים במשק הבית
41.5	58.1	68.2	68.0	7.2	61.6	89.2	11.6	87.9	78.0	1,244.9	1,595.7	0
42.7	56.6	73.7	67.2	7.2	67.5	91.3	15.2	83.5	75.5	506.7	670.9	2–1
30.9	68.3	69.4	64.9	..	60.3	88.7	(15.4)	84.6	58.9	99.7	169.2	4–3
												5 ויותר
40.6	58.4	66.3	62.1	6.2	61.8	89.9	13.1	86.0	70.0	3,153.3	4,506.5	קבוצת אוכלוסייה
40.4	58.7	67.5	62.3	6.1	62.3	90.2	13.4	85.7	69.9	2,997.4	4,289.2	יהודים ואחרים
28.5	71.0	62.5	61.9	12.0	58.8	83.0	13.4	86.1	50.4	490.5	972.7	מזה: יהודים
38.5	60.9	69.4	65.1	7.2	63.0	89.8	13.4	85.5	70.6	2,731.4	3,869.2	ערבים
42.7	55.1	51.6	59.9	6.5	54.3	82.8	8.4	91.3	70.3	612.9	872.2	ילידי ישראל
												עולי 1990 ואילך
34.1	65.0	68.4	63.9	(5.0)	62.9	89.7	14.9	85.1	53.4	233.2	436.7	מידת דתיות – יהודים
42.4	56.4	72.5	64.4	(4.4)	65.7	90.7	8.5	90.3	67.1	330.1	491.9	חרדים
38.4	60.6	64.8	57.4	7.4	60.2	90.2	12.6	86.7	71.7	1,033.2	1,442.1	דתיים
42.8	56.6	67.6	65.3	5.8	63.0	90.4	14.6	84.2	72.9	1,384.3	1,899.6	מסורתיים
												לא דתיים, חילונים
27.9	71.8	61.7	59.9	11.3	60.3	82.6	11.7	88.1	41.9	263.5	628.8	מידת דתיות – בני דתות אחרות
32.0	67.0	55.5	62.0	11.5	55.0	84.6	13.0	86.4	66.4	290.6	437.9	דתיים מאוד ודתיים
												לא כל כך דתיים ולא דתיים
39.0	60.2	65.9	62.2	7.0	61.4	89.0	13.1	86.0	67.1	3,632.8	5,417.8	השכלה
												למדו
												מזה:
30.7	67.2	..	43.8	11.5	54.0	83.5	13.4	85.9	38.3	321.6	840.5	תעודת סיום ב"ס יסודי, או חטיבת ביניים, או ללא תעודה
36.7	62.0	(43.1)	54.8	6.8	58.2	89.5	13.8	85.6	67.5	562.3	832.5	תעודת סיום ב"ס תיכון (שאינה תעודת בגרות)
34.8	64.4	33.5	67.3	7.9	60.7	88.0	9.9	89.5	68.9	791.9	1,149.0	תעודת בגרות
40.2	59.5	59.5	57.0	6.5	59.3	88.7	14.3	84.3	68.3	589.4	862.7	תעודת סיום מוסד על-תיכון (שאינה תעודה אקדמית)
43.5	55.9	75.0	68.9	5.7	65.5	90.7	14.1	85.0	79.1	1,366.4	1,727.9	תעודה אקדמית
												מעמד בעבודה
												מזה:
39.4	59.7	65.2	63.9	6.7	60.7	88.5			3134.8	3134.8	שכירים	
36.1	63.1	70.8	50.5	8.7	66.2	91.6			477.4	477.4	עצמאים	
												הכנסה ממוצעת לנפש
												במשק הבית (ברוטו לחודש)
36.6	62.4	59.6	55.1	14.3	44.9	82.3	11.2	87.5	43.2	410.6	950.2	עד 2,000 ש"ח
39.9	59.1	60.9	62.5	9.0	56.3	87.0	10.1	89.2	64.7	773.9	1,195.4	4,000–2,001 ש"ח
41.4	58.3	72.0	66.0	5.0	69.7	91.7	14.5	85.0	78.5	1,565.6	1,994.5	מעל 4,000 ש"ח
												הכנסה אישית (ברוטו לחודש)(6)
25.5	72.3	40.5	59.5	12.4	44.2	83.0	7.6	92.4	551.5	551.5	עד 4,000 ש"ח	
37.5	61.6	55.6	63.8	8.3	49.3	86.8	7.2	92.8	929.1	929.1	7,500–4,001 ש"ח	
43.3	56.5	75.2	65.1	5.1	73.1	91.7	14.7	85.2	1,684.1	1,684.1	מעל 7,500 ש"ח	

(1) "מרוצים מאוד" או "מרוצים".
 (2) יש "חשש גדול מאוד" או "חשש גדול" שיאבדו את עבודתם בשנה הקרובה.
 (3) יש "סיכוי גדול מאוד" או "סיכוי גדול" שימצאו עבודה אחרת, לפחות ברמת ההכנסה שלהם כיום, אם יאבדו את עבודתם.
 (4) "במידה רבה" או "במידה מסוימת", עבור מועסקים שלמדו במוסד על-תיכון או במוסד אקדמי.
 (5) "לא כל כך מרוצים" או "כלל לא מרוצים".
 (6) מועסקים שיש להם הכנסה אישית מעבודה.

לוח 9. בני 20 ומעלה, לפי קשר עם בני משפחה וחברים ותחושת בדידות ולפי תכונות נבחרות, 2017

חשים שאין להם על מי לסמוך בשעת משבר או מצוקה	חשים בדידות(2)	תדירות הקשר עם חברים(1)			יש קשר עם חברים(1)	מרוצים מהקשר עם בני המשפחה		סך הכל		
		פעמיים בחודש או פחות	פעם או פעמיים בשבוע	כל יום או כמעט כל יום		מרוצים	מרוצים מאוד			
382.9	1,174.4	505.6	2,012.4	2,460.2	4,990.0	1,995.5	3,249.7		סך הכל – אלפים	
		אחוז מסך הכל							אלפים	
7.0	21.4	9.2	36.7	44.9	91.1	36.4	59.3	5,479.2	סך הכל	
7.7	17.9	9.4	39.1	42.4	91.0	38.6	57.0	2,665.0	מין	
6.3	24.7	9.1	34.5	47.3	91.2	34.3	61.5	2,814.2	גברים	
									נשים	
									גיל	
4.9	18.0	7.5	34.2	53.3	95.1	34.4	61.7	2,889.6	44–20	
9.2	22.6	10.3	41.7	36.2	88.7	37.8	57.4	1,626.6	64–45	
9.3	25.9	12.8	38.7	35.1	86.7	40.6	54.8	595.6	74–65	
9.5	36.0	12.2	31.1	33.3	76.8	39.1	56.4	367.4	75 ומעלה	
									מצב משפחתי	
7.1	16.8	11.2	39.6	39.1	90.0	37.1	59.9	3,578.0	נשואים	
11.3	37.7	(5.4)	37.6	47.5	91.1	38.4	50.3	409.0	גרושים	
(9.1)	51.3	13.5	29.2	37.9	81.1	39.8	53.5	269.2	אלמנים	
4.8	22.9	3.9	29.6	62.5	96.3	33.2	61.9	1,223.0	רווקים	
									קבוצת אוכלוסייה	
5.1	21.0	9.5	35.1	47.3	92.1	32.2	63.2	4,506.5	יהודים ואחרים	
5.0	20.9	9.4	34.8	47.6	92.0	31.2	64.3	4,289.2	מזה: יהודים	
15.8	23.5	8.2	44.2	33.8	86.2	56.2	41.4	972.7	ערבים	
6.9	25.2	10.2	36.8	43.2	90.5	44.9	48.9	872.2	עולי 1990 ואילך	
									מידת דתיות – יהודים	
(3.5)	10.3	8.9	28.5	55.6	93.0	26.7	71.3	436.7	חרדים	
(5.0)	23.2	11.6	34.6	44.5	90.7	27.6	67.9	491.9	דתיים	
6.4	22.5	8.8	34.3	47.5	90.8	29.7	66.1	1,442.1	מסורתיים	
4.3	21.6	9.4	36.5	46.7	93.1	34.3	60.4	1,899.6	לא דתיים, חילונים	
									מידת דתיות – בני דתות אחרות	
17.4	23.0	9.1	44.4	30.1	83.6	59.2	39.2	628.8	דתיים מאוד ודתיים	
12.1	24.4	6.9	43.3	41.1	91.3	50.9	44.6	437.9	לא כל כך דתיים ולא דתיים	
									השכלה	
6.9	21.2	9.2	36.7	45.1	91.3	36.2	59.6	5,417.8	למדו מזה:	
									תעודת סיום בי"ס יסודי, או	
15.8	29.3	8.6	34.1	36.8	79.8	46.3	49.4	840.5	חטיבת ביניים, או ללא תעודה	
									תעודת סיום בי"ס תיכון	
9.9	22.8	8.4	38.5	41.6	88.6	34.8	59.4	832.5	(שאינה תעודת בגרות)	
4.2	18.7	6.4	31.3	57.1	94.9	32.1	64.8	1,149.0	תעודת בגרות	
									תעודת סיום מוסד על-תיכון	
6.2	21.8	10.5	38.7	43.7	93.0	36.7	59.2	862.7	(שאינה תעודה אקדמית)	
3.3	17.6	11.1	39.8	43.8	95.0	34.3	61.5	1,727.9	תעודה אקדמית	
									הכנסה ממוצעת לנפש	
									במשק הבית (ברוטו לחודש)	
14.6	24.0	9.4	34.2	40.6	84.2	46.6	49.3	950.2	עד 2,000 ש"ח	
7.8	24.2	9.8	39.4	41.7	90.9	37.7	58.1	1,195.4	2,001–4,000 ש"ח	
3.4	19.1	9.9	39.1	46.0	95.1	31.1	64.8	1,994.5	מעל 4,000 ש"ח	
									שביעות רצון מהחיים	
5.5	17.5	9.3	35.6	47.5	92.6	34.0	63.0	4,853.4	מרוצים מאוד או מרוצים	
18.8	51.8	8.4	46.6	24.3	79.8	56.3	29.9	596.3	לא כל כך מרוצים או כלל לא מרוצים	
									תחושת בדידות	
14.4		10.7	36.1	36.2	83.2	45.1	45.1	1,174.4	לעיתים קרובות או לפעמים, מדי פעם	
5.0		8.8	37.0	47.5	93.4	34.0	63.3	4,274.3	לעיתים רחוקות או אף פעם	
									הערכה עצמית של מצב הבריאות	
5.5	17.2	8.7	37.1	47.5	93.5	34.6	61.9	4,612.6	טוב מאוד או טוב	
15.0	44.0	12.0	35.0	31.0	78.2	46.3	45.5	862.2	לא כל כך טוב או כלל לא טוב	

(1) כולל פגישה או שיחה בטלפון או בסקייפ, לא כולל הודעות ומסרונים.

(2) "לעיתים קרובות" או "לפעמים, מדי פעם".

לוח 10. בני 20 ומעלה שעסקו בפעילות התנדבותית, לפי מאפייני הפעילות ולפי תכונות נבחרות, 2017

תחום ההתנדבות(3)			שעות התנדבות בחודש(2)			מסגרת ההתנדבות			עסקו בפעילות התנדבותית(1)		סך הכל	
אחר(4)	חינוך ותרבות	עזרה לנזקקים	לא קבוע או חד-פעמי	+10	עד 9	דרך ארגון וגם באופן פרטי	באופן פרטי	דרך ארגון	אחוז מסך הכל	אלפים	אלפים	
223.8	165.0	261.1	220.6	388.2	494.8	148.1	482.4	502.7				סך הכל – אלפים
אחוז מהמתנדבים דרך ארגון			אחוז מהעוסקים בפעילות התנדבותית			אחוז מסך הכל						סך הכל
34.4	25.3	40.1	19.5	34.2	43.6	13.1	42.5	44.3	20.7	1,133.8	5,479.2	מין
37.9	21.4	40.7	16.6	37.6	43.3	15.4	39.7	44.9	22.2	590.8	2,665.0	גברים
30.0	30.1	39.4	22.6	30.6	44.0	10.6	45.7	43.7	19.3	542.9	2,814.2	נשים
											גיל	
30.4	26.2	43.2	20.5	30.4	46.7	14.3	42.4	43.2	22.5	648.9	2,889.6	44–20
41.7	22.0	35.8	19.3	32.1	45.5	12.8	45.7	41.5	20.8	338.3	1,626.6	64–45
35.5	(28.3)	36.2	(15.4)	56.4	25.6	(8.1)	36.1	55.9	15.2	146.6	962.9	65 ומעלה
											מצב משפחתי	
33.7	26.1	40.0	17.9	33.6	46.1	13.6	43.7	42.7	21.0	751.1	3,578.0	נשואים
(46.5)	..	(35.9)	(23.2)	(23.9)	47.0	..	56.6	34.1	19.8	80.8	409.0	גרומים
(39.6)	(51.7)	(44.5)	(51.0)	(10.8)	29.0	269.2	אלמנים
33.1	25.2	41.7	22.5	37.2	37.5	(13.8)	35.1	51.1	22.3	272.9	1,223.0	רווקים
											קבוצת אוכלוסייה	
33.8	24.7	41.2	19.8	33.4	44.0	13.0	42.5	44.5	23.5	1,060.0	4,506.5	יהודים ואחרים
33.3	24.8	41.7	19.7	33.2	44.3	13.1	41.9	44.9	24.1	1,032.7	4,289.2	מזה: יהודים
(41.8)	(34.7)	(23.5)	(14.1)	46.3	38.5	(14.4)	43.3	42.4	7.6	73.8	972.7	ערבים
45.3	(19.9)	(33.8)	21.4	29.3	43.6	(10.8)	53.5	35.2	14.9	129.9	872.2	עולי 1990 ואילך
											מידת דתיות – יהודים	
37.5	(16.7)	44.7	(8.4)	46.7	41.7	(16.4)	52.1	31.5	38.2	167.0	436.7	חרדים
(28.1)	(17.5)	54.4	(16.5)	27.3	54.3	(17.0)	46.7	36.3	32.5	159.8	491.9	דתיים
30.7	28.7	40.6	22.2	32.8	42.4	11.7	41.6	46.7	21.0	302.4	1,442.1	מסורתיים
35.6	27.3	37.1	23.6	30.3	43.5	11.5	35.7	52.9	20.8	394.6	1,899.6	לא דתיים, חילונים
											השכלה	
34.4	25.4	40.0	19.4	34.3	43.7	13.1	42.5	44.4	20.9	1,130.7	5,417.8	למדו מזה:
50.7	..	(35.0)	(10.9)	44.6	39.5	(12.4)	51.5	36.1	11.0	92.5	840.5	תעודת סיום בי"ס יסודי, או חטיבת ביניים, או ללא תעודה
33.2	(15.1)	50.9	21.5	36.3	37.3	(10.4)	46.8	42.4	15.5	129.2	832.5	תעודת סיום בי"ס תיכון (שאינה תעודת בגרות)
30.5	27.7	41.8	18.7	39.8	39.9	(14.4)	35.3	50.4	21.1	242.9	1,149.0	תעודת בגרות
37.6	(24.4)	37.9	18.1	34.8	44.0	(12.8)	48.8	38.4	21.4	184.2	862.7	תעודת סיום מוסד על-תיכון (שאינה תעודה אקדמית)
33.0	28.7	38.0	21.3	28.7	48.0	13.5	40.9	45.6	27.9	481.3	1,727.9	תעודה אקדמית
											הכנסת אישית (ברוטו לחודש)(5)	
(28.7)	(27.1)	44.2	23.1	34.6	39.0	(12.8)	40.1	47.1	25.9	142.9	551.5	עד 4,000 ש"ח
35.8	(19.3)	44.9	24.0	31.5	39.7	(13.4)	45.5	41.1	18.2	169.5	929.1	7,500–4,001 ש"ח
35.1	21.7	43.2	19.3	24.5	55.0	14.3	40.9	44.9	25.7	432.5	1,684.1	מעל 7,500 ש"ח
											הכנסה ממוצעת לנפש במשק הבית (ברוטו לחודש)	
(30.0)	(28.7)	41.3	(14.3)	38.4	45.5	(12.7)	55.6	31.7	16.4	156.2	950.2	עד 2,000 ש"ח
31.4	23.5	45.1	16.5	32.7	48.9	(12.9)	44.5	42.6	20.2	241.7	1,195.4	4,000–2,001 ש"ח
38.1	24.9	37.0	20.6	31.9	45.9	13.5	36.4	50.1	24.2	482.1	1,994.5	מעל 4,000 ש"ח
											מצב תעסוקה	
34.3	23.8	41.6	21.0	29.2	46.8	14.0	42.5	43.4	23.6	859.2	3,643.7	מועסקים
34.5	30.2	35.2	(14.7)	50.1	33.6	(10.2)	42.6	47.1	15.0	274.6	1,835.4	לא מועסקים(6)

(1) ב-12 החודשים שקדמו לריאיון.
 (2) סך שעות ההתנדבות בחודשים שבהם עסקו בפעילות התנדבותית.
 (3) אלה שהתנדבו במסגרת ארגון נשאלו על תחום ההתנדבות.
 (4) בריאות, שמירה על הסביבה, סדר ציבורי, פעילות דתית ועוד.
 (5) מועסקים שיש להם הכנסה אישית מעבודה.
 (6) בלתי מועסקים או אינם בכוח העבודה.

לוח 11. בני 20 ומעלה שתרמו כסף, לפי יעד התרומה וסכום התרומה ולפי תכונות נבחרות, 2017

סכום התרומה				יעד התרומה			תרמו כסף(1)	סך הכל		
מעל 1,000 ש"ח	-501 1,000 ש"ח	-101 500 ש"ח	עד 100 ש"ח	ארגונים וגם אנשים פרטיים	אנשים פרטיים	ארגונים ומוסדות				
716.2	397.0	1,035.6	939.7	1,126.1	508.2	1,588.3			סך הכל – אלפים	
אחוז מהתורמים							אחוז מסך הכל	אלפים	אלפים	סך הכל
22.2	12.3	32.1	29.1	34.9	15.7	49.2	58.9	3,227.7	5,479.2	מין
27.4	12.4	32.2	24.5	36.0	15.7	48.1	59.3	1,581.4	2,665.0	גברים
17.2	12.2	32.0	33.5	33.8	15.7	50.3	58.5	1,646.4	2,814.2	נשים
גיל										
23.5	11.8	32.0	29.1	38.1	18.3	43.4	57.8	1,669.2	2,889.6	44–20
21.2	14.2	32.4	27.0	33.0	14.4	52.3	62.7	1,020.2	1,626.6	64–45
20.6	9.5	32.7	33.4	28.2	11.4	60.2	59.0	351.4	595.6	74–65
19.1	(11.7)	29.3	32.7	28.5	(8.0)	63.5	50.9	187.0	367.4	75 ומעלה
מצב משפחתי										
25.7	13.1	32.6	24.2	38.4	13.4	48.1	64.3	2,301.0	3,578.0	נשואים
15.1	(10.3)	33.2	37.3	22.6	17.6	59.3	58.2	237.9	409.0	גרושים
(18.5)	(7.6)	28.2	40.0	28.8	(10.1)	61.1	43.6	117.3	269.2	אלמנים
11.7	10.9	30.3	43.3	27.2	25.6	47.1	46.7	571.4	1,223.0	רווקים
קבוצת אוכלוסייה										
22.4	11.9	31.2	30.5	33.3	13.6	53.0	63.0	2,839.8	4,506.5	יהודים ואחרים
23.0	12.1	31.4	29.4	33.9	13.2	52.8	64.1	2,749.2	4,289.2	מזה: יהודים
20.4	15.4	38.6	19.1	46.7	31.7	21.5	39.9	388.0	972.7	ערבים
14.6	(7.4)	27.0	47.4	25.6	18.5	56.0	50.4	439.5	872.2	עולי 1990 ואילך
מידת דתיות – יהודים										
51.7	15.4	17.4	(8.7)	63.9	(4.2)	31.7	89.3	390.1	436.7	חרדים
43.4	17.9	21.2	11.7	48.2	(8.3)	43.2	79.6	391.4	491.9	דתיים
17.5	10.8	32.9	34.8	31.3	17.0	51.7	64.9	936.0	1,442.1	מסורתיים
9.1	9.9	39.2	39.5	19.0	15.1	65.6	53.7	1,020.8	1,899.6	לא דתיים, חילונים
מידת דתיות – בני דתות אחרות										
21.9	12.6	41.7	16.6	48.9	32.4	18.4	37.9	238.0	628.8	דתיים מאוד ודתיים
15.5	16.2	32.7	30.7	38.2	30.3	31.5	42.6	186.4	437.9	לא כל כך דתיים ולא דתיים
השכלה										
22.3	12.4	32.0	29.1	34.8	15.7	49.4	59.2	3,205.0	5,417.8	למדו מזה:
תעודת סיום ב"ס יסודי, או חטיבת ביניים, או ללא תעודה										
29.9	11.5	28.5	24.6	43.5	14.7	41.5	48.3	406.0	840.5	תעודת סיום ב"ס תיכון
19.9	9.5	31.9	32.1	36.4	15.8	47.8	55.1	458.8	832.5	(שאינה תעודת בגרות)
15.7	11.1	32.2	37.2	31.4	19.4	49.1	53.8	617.7	1,149.0	תעודת בגרות
תעודת סיום מוסד על-תיכון										
20.7	14.6	31.2	28.9	35.6	17.4	47.0	65.7	566.9	862.7	(שאינה תעודה אקדמית)
24.9	13.4	33.6	25.3	32.5	13.0	54.3	66.7	1,152.3	1,727.9	תעודה אקדמית
הכנסה אישית (ברוטו לחודש)(2)										
18.3	(9.2)	29.2	38.2	34.3	24.0	41.7	50.9	280.5	551.5	עד 4,000 ש"ח
18.7	11.7	32.2	34.4	35.0	18.2	46.7	54.9	510.5	929.1	4,001–7,500 ש"ח
26.1	14.5	35.8	22.2	32.7	14.0	53.2	71.8	1,209.1	1,684.1	מעל 7,500 ש"ח
הכנסה ממוצעת לנפש										
במשק הבית (ברוטו לחודש)										
28.8	12.4	28.5	25.1	44.6	20.0	35.1	47.2	448.6	950.2	עד 2,000 ש"ח
23.4	12.2	28.4	33.3	37.9	16.9	45.1	58.4	698.0	1,195.4	2,001–4,000 ש"ח
21.6	13.3	37.2	26.4	28.9	14.2	56.8	67.5	1,346.0	1,994.5	מעל 4,000 ש"ח
מצב תעסוקה										
22.9	12.8	33.0	27.5	34.2	16.2	49.4	63.5	2,313.4	3,643.7	מועסקים
20.4	11.1	29.7	33.3	36.6	14.5	48.7	49.8	914.4	1,835.4	לא מועסקים(3)

(1) לארגונים או לאנשים פרטיים (לא כולל קרובי משפחה וחברים) ב-12 החודשים שקדמו לריאיון.

(2) מועסקים שיש להם הכנסה אישית מעבודה.

(3) בלתי מועסקים או אינם בכוח העבודה.

לוח 12. בני 20 ומעלה, לפי יתורים מסיבות כלכליות והרגשת עוני(1) ולפי תכונות נבחרות, 2017

הרגישו עניים	אינם מצליחים כלל לכסות את ההוצאות החודשיות של משק הבית(2)	ביטחון תזונתי			נזקקו לתרופות במרשם		נזקקו לטיפול רפואי		סך הכל	
		יתרו על ארוחה חמה	אכלו פחות משרצו	יתרו על אוכל	מזה: ויתרו על תרופות	סך הכל	מזה: ויתרו על טיפול רפואי	סך הכל		
627.1	326.5	286.4	394.3	408.6	277.3	3,678.3	280.8	3,107.3		סך הכל – אלפים
					אחוז ממי שנזקקו לתרופות	אחוז מסך הכל	אחוז ממי שנזקקו לטיפול	אחוז מסך הכל	אלפים	
11.4	6.0	5.2	7.2	7.5	7.5	67.1	9.0	56.7	5,479.2	סך הכל מין
										גברים
11.6	5.6	5.2	7.6	7.3	6.7	63.7	8.3	53.6	2,665.0	נשים
11.3	6.3	5.2	6.8	7.6	8.2	70.4	9.7	59.7	2,814.2	גיל
										44–20
13.1	5.3	4.9	6.9	6.7	5.3	58.4	7.8	50.4	2,889.6	64–45
11.3	8.4	6.3	8.0	9.2	11.2	69.7	11.8	57.0	1,626.6	65 ומעלה
6.8	(3.9)	4.4	6.7	6.6	7.1	89.1	8.0	75.0	962.9	מצב משפחתי
										נשואים
9.9	6.2	4.6	6.4	7.1	7.3	68.3	9.0	55.8	3,578.0	גרושים
16.6	9.8	12.2	15.2	13.9	12.7	70.3	15.3	61.8	409.0	אלמנים
(9.7)	(5.1)	(7.6)	(7.9)	9.2	(10.8)	89.1	(9.2)	78.2	269.2	רווקים
14.8	4.1	4.3	6.7	6.1	5.1	57.9	6.5	53.0	1,223.0	קבוצת אוכלוסייה
										יהודים ואחרים
7.9	5.4	3.4	6.2	6.0	5.0	67.3	7.7	57.5	4,506.5	יהודים
7.6	5.5	3.4	6.1	6.0	4.8	67.3	7.5	57.3	4,289.2	ערבים
27.9	8.6	13.6	12.0	14.1	19.6	66.5	15.9	53.3	972.7	עולי 1990 ואילך
12.6	4.1	(3.3)	8.4	7.8	6.5	67.7	9.0	60.2	872.2	מידת דתיות – יהודים
										חרדים
8.1	(5.6)	(5.2)	10.6	9.6	(5.5)	53.4	(7.9)	39.3	436.7	דתיים
(4.7)	(4.3)	(3.4)	(6.0)	(5.7)	(5.0)	65.0	(8.2)	56.5	491.9	מסורתיים
9.0	6.8	4.5	7.5	7.4	7.2	67.2	10.1	56.6	1,442.1	לא דתיים, חילונים
7.2	4.7	2.2	4.0	3.9	3.0	71.1	5.5	62.1	1,899.6	מידת דתיות – בני דתות אחרות
										דתיים מאוד ודתיים
30.1	9.2	13.8	11.6	14.4	22.6	69.2	16.4	56.5	628.8	לא כל כך דתיים ולא דתיים
22.0	(6.8)	11.0	11.5	12.2	12.7	63.7	(14.4)	50.6	439.7	השכלה
										למדו
11.3	5.9	5.0	7.0	7.2	7.3	66.9	8.7	56.5	5,417.8	מזה:
										תעודת סיום ב"ס יסודי, או חטיבת ביניים, או ללא תעודה
20.0	11.0	12.4	12.5	14.4	18.3	71.5	15.2	63.9	840.5	תעודת סיום ב"ס תיכון (שאניה תעודת בגרות)
11.1	8.2	8.4	10.9	10.4	11.7	60.7	14.5	47.4	832.5	תעודת בגרות
13.2	5.0	3.6	5.8	5.7	5.0	64.8	7.8	55.7	1,149.0	תעודת סיום מוסד על-תיכון (שאניה תעודה אקדמית)
										תעודה אקדמית
10.1	5.8	(3.6)	7.7	6.8	5.9	68.8	(6.5)	57.3	862.7	הכנסה אישית (ברוטו לחודש)(3)
6.4	3.0	(1.4)	2.9	3.4	(1.9)	68.1	4.7	57.2	1,727.9	עד 4,000 ש"ח
										7,500–4,001 ש"ח
18.4	8.8	6.9	9.5	10.7	10.5	62.0	11.6	53.2	551.5	מעל 7,500 ש"ח
13.4	7.4	6.1	8.5	8.9	8.0	63.2	10.7	52.6	929.1	הכנסה ממוצעת לנפש במשק הבית (ברוטו לחודש)
4.7	3.9	(1.2)	2.6	2.3	(1.2)	62.7	(3.6)	51.0	1,684.1	עד 2,000 ש"ח
										4,000–2,001 ש"ח
30.4	13.6	15.2	17.3	18.7	20.5	65.4	20.9	57.5	950.2	מעל 4,000 ש"ח
11.6	7.2	6.8	9.5	10.4	9.4	68.5	12.0	56.8	1,195.4	מספר בני משק הבית שעובדים
3.9	2.6	(0.8)	1.7	1.8	(2.0)	70.2	3.8	56.7	1,994.5	0
										1
13.7	7.3	8.1	11.2	10.8	10.8	81.9	12.4	71.5	824.1	2 ויותר
14.4	6.8	7.3	9.3	9.6	9.7	66.1	9.9	56.2	1,560.6	מספר ילדים במשק הבית
9.3	5.2	3.4	5.1	5.5	5.3	63.7	7.4	53.1	3,094.4	0
										2–1
9.7	5.0	4.3	6.8	6.6	7.8	71.7	9.0	61.1	3,043.4	3–4
13.1	7.0	6.2	7.2	7.9	6.3	62.9	8.1	52.6	1,595.7	5 ויותר
14.5	6.5	6.3	8.0	8.6	(6.8)	60.0	10.5	50.0	670.9	שביעות רצון מהחיים
(15.8)	(11.5)	(8.0)	(11.2)	(14.0)	(18.2)	53.1	(13.4)	42.4	169.2	מרוצים מאוד או מרוצים
										לא כל כך מרוצים או כלל לא מרוצים
9.2	4.7	3.3	5.2	5.4	5.2	65.9	7.1	55.4	4,853.4	שביעות רצון מהמצב הכלכלי
29.5	15.7	21.0	22.7	23.9	23.8	77.5	21.8	67.3	596.3	מרוצים מאוד או מרוצים
										לא כל כך מרוצים או כלל לא מרוצים
4.1	1.4	1.3	1.9	2.2	2.7	64.8	3.2	54.0	3,414.5	הערכה עצמית של מצב הבריאות
23.9	13.6	11.8	16.1	16.3	15.0	71.2	17.7	61.2	2,029.7	טוב מאוד או טוב
										לא כל כך טוב או כלל לא טוב
9.6	4.9	3.5	5.1	5.2	3.6	62.7	5.3	51.0	4,612.6	
21.2	11.6	14.5	18.3	19.6	22.1	90.8	20.5	87.4	862.2	

(1) ב-12 החודשים שקדמו לריאיון.
 (2) כולל הוצאות למזון, לחשמל, לטלפון וכדומה.
 (3) מועסקים שיש להם הכנסה אישית מעבודה.

לוח 13. בני 20 ומעלה, לפי מידת דריות ולפי תכונות נבחרות, 2017

מידת דריות	בני דתות אחרות		יהודים				סך הכל		סך הכל	
	מידת דריות		מידת דריות		מידת דריות		סך הכל			
	לא כל כך דרתיים	דרתיים מאוד	לא דרתיים, חילונים	לא דרתיים (1)	מסורתיים (1)	דרתיים	חרדים	סך הכל		
437.9	628.8	הכל	1,899.6	1,442.1	491.9	436.7	הכל	אלפים	סך הכל – אלפים	
40.9	58.8	אחוז מבני הדתות האחרות	44.3	33.6	11.5	10.2	אחוז מסך הכל	5,479.2		
52.0	47.6	21.7	45.7	31.5	11.2	10.9	78.3	2,086.9	2,665.0	
30.2	69.6	21.7	43.0	35.6	11.7	9.5	78.3	2,202.4	2,814.2	
46.4	53.3	24.7	41.7	31.0	12.5	14.2	75.3	2,175.2	2,889.6	
33.4	66.2	21.5	45.9	36.6	9.9	7.1	78.5	1,276.1	1,626.6	
28.7	71.3	13.0	48.4	35.8	11.1	4.4	87.0	837.9	962.9	
35.1	64.7	22.4	40.8	33.0	12.7	13.2	77.6	2,777.8	3,578.0	
(44.4)	53.7	14.1	51.8	41.1	(3.6)	(2.8)	85.9	351.1	409.0	
(21.8)	78.2	20.7	48.1	34.2	(12.5)	(4.7)	79.3	213.5	269.2	
60.4	39.2	22.6	51.0	32.6	10.5	5.4	77.4	946.7	1,223.0	
85.5	(12.6)	22.4	59.9	25.6	8.1	5.8	77.6	671.1	872.2	
42.0	57.7	21.3	44.5	33.5	11.3	10.2	78.7	4,261.7	5,417.8	
27.9	72.0	37.6	23.2	37.5	13.4	25.9	62.4	524.4	840.5	
42.0	58.0	17.8	35.1	44.0	8.5	11.8	82.2	684.6	832.5	
47.3	52.7	21.1	44.4	38.5	12.2	4.8	78.9	906.8	1,149.0	
51.1	47.3	22.9	41.0	34.0	8.6	15.8	77.1	665.3	862.7	
50.8	49.2	14.6	57.9	24.1	12.5	4.8	85.4	1,475.4	1,727.9	
30.3	69.6	49.2	19.4	29.1	14.0	37.1	50.8	483.1	950.2	
43.3	56.3	26.0	37.7	37.4	14.2	10.4	74.0	884.6	1,195.4	
63.2	36.3	10.6	57.2	32.6	7.9	2.1	89.4	1,783.2	1,994.5	

(1) "מסורתיים-דרתיים" או "מסורתיים-לא כל כך דרתיים".
 (2) כולל אנשים ללא סיווג דת, אתאיסטים ומי שדרגים אינה ידועה.

לוח 14. בני 20 ומעלה, לפי הערכה עצמית של רמת השליטה בעברית ולפי תכונות נבחרות, 2017

הערכה עצמית של רמת השליטה בעברית									סך הכל	
כתיבה			קריאה			דיבור				
חלשה(2)	בינונית	טובה(1)	חלשה(2)	בינונית	טובה(1)	חלשה(2)	בינונית	טובה(1)		
705.4	398.6	4,373.7	629.9	361.0	4,488.3	444.2	389.7	4,643.5		סך הכל – אלפים
אחוז מסך הכל									אלפים	
12.9	7.3	79.8	11.5	6.6	81.9	8.1	7.1	84.7	5,479.2	סך הכל
10.5	7.4	82.1	9.2	6.2	84.7	5.0	6.8	88.1	2,665.0	מין
15.1	7.1	77.7	13.7	7.0	79.3	11.0	7.4	81.5	2,814.2	גברים
										נשים
										גיל
6.7	5.6	87.7	5.9	5.3	88.8	4.6	5.9	89.5	2,889.6	44–20
14.4	8.5	77.1	13.0	7.7	79.4	8.1	8.8	83.0	1,626.6	64–45
23.9	9.3	66.5	21.6	7.6	70.8	15.5	6.8	77.6	595.6	74–65
36.9	11.9	51.1	32.4	10.6	57.0	23.6	9.8	66.6	367.4	75 ומעלה
										מצב משפחתי
12.7	7.4	79.9	11.7	6.5	81.8	8.1	7.4	84.5	3,578.0	נשואים
17.2	8.8	73.7	15.0	9.1	75.9	8.3	(7.5)	84.0	409.0	גרושים
39.1	(9.4)	51.5	34.3	(10.1)	55.6	27.5	(8.7)	63.7	269.2	אלמנים
6.1	5.9	88.0	4.8	5.2	90.0	3.9	5.7	90.5	1,223.0	רווקים
										קבוצת אוכלוסייה
9.2	5.5	85.3	7.5	4.6	87.9	4.5	4.3	91.1	4,506.5	יהודים ואחרים
7.3	5.0	87.6	5.8	4.0	90.2	3.2	3.7	93.1	4,289.2	מזה: יהודים
29.9	15.7	54.4	29.8	15.9	54.2	24.6	20.0	55.3	972.7	ערבים
37.9	14.4	47.5	33.2	14.5	52.3	22.7	16.5	60.7	872.2	עולי 1990 ואילך
										מידת דתיות – יהודים
4.2	(3.5)	92.3	(2.5)	(3.4)	94.1	..	(2.7)	96.7	928.6	חרדים ודתיים
7.5	5.6	86.7	5.9	4.6	89.5	3.0	4.0	93.0	1,442.1	מסורתיים
8.7	5.2	86.1	7.3	3.9	88.8	4.8	3.8	91.3	1,899.6	לא דתיים, חילונים
										מידת דתיות – בני דתות אחרות
37.8	15.8	46.4	37.8	16.4	45.7	32.7	21.2	46.1	628.8	דתיים מאוד ודתיים
24.5	14.0	61.6	23.6	13.8	62.6	16.6	17.5	66.0	437.9	לא כל כך דתיים ולא דתיים
										השכלה
12.0	7.3	80.6	10.7	6.6	82.7	7.7	7.0	85.3	5,417.8	למדו
										מזה:
29.2	13.6	57.2	26.2	13.6	60.2	17.3	12.8	69.8	840.5	תעודת סיום בי"ס יסודי, או חטיבת ביניים, או ללא תעודה
5.3	9.3	85.4	4.4	6.8	88.8	(2.3)	7.5	90.3	832.5	תעודת סיום בי"ס תיכון (שאינה תעודת בגרות)
6.9	4.9	88.2	6.2	4.5	89.3	5.4	5.0	89.6	1,149.0	תעודת בגרות
14.8	6.8	78.4	13.9	6.0	80.0	9.8	8.4	81.9	862.7	תעודת סיום מוסד על-תיכון (שאינה תעודה אקדמית)
8.8	5.1	86.0	7.4	4.8	87.8	5.9	4.5	89.5	1,727.9	תעודה אקדמית
										הכנסה ממוצעת לנפש במשק הבית (ברוטו לחודש)
25.5	12.3	62.2	24.8	12.0	63.2	19.4	14.1	66.5	950.2	עד 2,000 ש"ח
18.3	8.8	72.9	16.1	8.4	75.5	12.2	8.5	79.2	1,195.4	2,001–4,000 ש"ח
5.8	5.2	89.0	4.6	4.0	91.4	2.6	4.1	93.3	1,994.5	מעל 4,000 ש"ח

(1) "טובה מאוד" או "טובה".

(2) "חלשה" או "לא יודע כלל".

לוח 15. בני 20 ומעלה, לפי מוגבלות תפקודית חמורה ולפי תכונות נבחרות, 2017

מתקשים קושי רב או אינם יכולים כלל					יש מוגבלות תפקודית חמורה (1)		בני 20 ומעלה – סך הכל		
לראות(4)	לשמוע(3)	להתלבש או להתרחץ	לזכור או להתרכז	ללכת או לעלות במדרגות	מתוקנן (לגיל(2)	סך הכל			
125.8	135.7	173.8	275.0	527.8	817.5	817.5		סך הכל – אלפים	
אחוז מבני 20 ומעלה								אלפים	
2.3	2.5	3.2	5.0	9.6	14.9	14.9	5,479.2	סך הכל	
2.0	2.9	2.8	4.6	8.3	14.1	13.8	2,665.0	מין	
2.6	2.1	3.5	5.4	10.9	15.6	16.0	2,814.2	גברים	
								נשים	
								גיל	
(0.8)	(0.7)	(0.7)	4.2	2.5		7.0	2,889.6	44–20	
(2.3)	(2.8)	2.6	4.6	11.0		16.4	1,626.6	64–45	
(3.3)	(3.9)	6.9	(4.9)	20.0		26.5	595.6	74–65	
12.0	13.0	19.0	13.4	42.9		51.7	367.4	75 ומעלה	
								מצב משפחתי	
2.0	2.5	2.5	4.0	9.5	13.5	14.2	3,578.0	נשואים	
(3.5)	(2.9)	(4.6)	(5.9)	12.3	16.2	18.3	409.0	גרשים	
10.6	10.5	18.5	14.4	35.8	16.7	45.0	269.2	אלמנים	
..	..	(1.2)	5.7	3.3	14.7	9.2	1,223.0	רווקים	
								קבוצת אוכלוסייה	
1.9	2.3	2.6	4.5	8.4	13.1	13.6	4,506.5	יהודים ואחרים	
2.0	2.4	2.7	4.5	8.4	13.1	13.7	4,289.2	מזה: יהודים	
4.1	(3.3)	5.6	7.5	15.2	25.8	20.8	972.7	ערבים	
(2.5)	(2.1)	(3.1)	4.6	10.6	14.0	15.2	872.2	עולי 1990 ואילך	
								השכלה	
2.1	2.3	2.8	4.8	9.2	14.5	14.4	5,417.8	למדו	
								מזה:	
5.0	5.9	7.9	9.8	21.8	24.6	29.8	840.5	תעודת סיום בי"ס יסודי, או חטיבת ביניים, או ללא תעודה	
(2.1)	(2.1)	(2.2)	4.8	10.1	6.6	15.9	832.5	תעודת סיום בי"ס תיכון (שאינה תעודת בגרות)	
(1.4)	(0.8)	(1.6)	4.9	5.7	13.1	10.8	1,149.0	תעודת בגרות	
(2.1)	(2.6)	(2.9)	(3.7)	8.9	13.5	14.5	862.7	תעודת סיום מוסד על-תיכון (שאינה תעודה אקדמית)	
(1.0)	(1.5)	(1.4)	3.0	5.0	8.7	8.5	1,727.9	תעודה אקדמית	
								מצב תעסוקה	
(0.9)	1.2	(0.5)	3.6	3.4	9.0	8.0	3,643.7	מועסקים	
5.1	5.0	8.4	7.8	22.1	22.6	28.6	1,835.4	לא מועסקים(5)	
								הכנסה ממוצעת לנפש במשק הבית (ברוטו לחודש)	
4.6	(4.0)	6.2	8.0	15.0	25.0	21.4	950.2	עד 2,000 ש"ח	
(2.8)	2.7	4.1	5.5	13.6	18.1	19.2	1,195.4	2,001–4,000 ש"ח	
(1.3)	2.2	(1.4)	3.1	5.8	9.5	10.1	1,994.5	מעל 4,000 ש"ח	
								שביעות רצון מהחיים	
1.9	2.1	2.2	4.0	7.6	12.5	12.3	4,853.4	מרוצים מאוד או מרוצים	
(5.4)	(5.2)	10.4	13.3	25.4	32.7	35.4	596.3	לא כל כך מרוצים או כלל לא מרוצים	
								שביעות רצון מהמצב הכלכלי	
1.7	2.0	2.2	3.4	7.3	11.0	11.5	3,414.5	מרוצים מאוד או מרוצים	
3.3	3.2	4.6	7.7	13.4	21.7	20.4	2,029.7	לא כל כך מרוצים או כלל לא מרוצים	
								הערכה עצמית של מצב הבריאות	
0.9	1.1	(0.4)	3.2	2.2	7.2	6.8	4,612.6	טוב מאוד או טוב	
10.0	10.1	18.1	14.9	49.4	50.8	58.5	862.2	לא כל כך טוב או כלל לא טוב	

(1) מתקשים קושי רב, או אינם יכולים כלל, לעשות אחת או יותר מהפעולות המפורטות בלוח. שיעור האנשים עם מוגבלות תפקודית חמורה באוכלוסייה גבוה יותר בפועל, כיוון שבסקר לא נכללו דיירי מוסדות טיפוליים וסיעודיים וכן נדגמים שלא יכלו להתראיין לסקר בשל מוגבלותם. הגדרת מוגבלות תפקודית חמורה – לפי המלצות האו"ם.
 (2) מתוקנן לפי שלוש קבוצות גיל: 20–44, 45–64, 65 ומעלה.
 (3) מתקשים לשמוע גם כשמרכיבים מכשיר שמיעה.
 (4) מתקשים לראות גם כשמרכיבים משקפיים.
 (5) בלתי מועסקים או אינם בכוח העבודה.

לוח 16. בני 20 ומעלה, לפי קשיים בראייה או בשמיעה ולפי תכונות נבחרות, 2017

מתקשים לשמוע(2)			מתקשים לראות(1)			מתקשים לראות ו/או לשמוע במידה כלשהי - סך הכל(1)(2)	מרכיבים מכשיר שמיעה	מרכיבים משקפיים	בני 20 ומעלה - סך הכל	
קושי רב או כלל לא שומעים	קושי מועט	סך הכל	קושי רב או כלל לא רואים	קושי מועט	סך הכל					
135.7	595.4	731.2	125.8	708.3	834.1	1,311.4	162.9	3,042.1		סך הכל - אלפים
אחוז מבני 20 ומעלה										
2.5	10.9	13.3	2.3	12.9	15.2	23.9	3.0	55.5	5,479.2	סך הכל
מין										
גברים										
2.9	11.4	14.3	2.0	11.8	13.8	23.9	3.3	52.2	2,665.0	
נשים										
2.1	10.3	12.4	2.6	14.0	16.6	24.0	2.7	58.6	2,814.2	
גיל										
44-20										
(0.7)	4.5	5.2	(0.8)	8.0	8.8	12.8	(0.9)	37.6	2,889.6	
64-45										
(2.8)	12.3	15.1	(2.3)	15.4	17.7	28.1	2.2	71.6	1,626.6	
74-65										
(3.9)	23.7	27.6	(3.3)	19.6	23.0	41.0	7.7	81.8	595.6	
75 ומעלה										
13.0	33.8	46.8	12.0	30.1	42.1	64.8	14.6	82.4	367.4	
מצב משפחתי										
נשואים										
2.5	11.3	13.8	2.0	12.9	14.9	24.3	3.3	58.9	3,578.0	
גרועים										
(2.9)	14.2	17.2	(3.5)	14.2	17.7	28.8	(3.4)	67.7	409.0	
אלמנים										
10.5	24.6	35.1	10.6	27.5	38.1	53.9	(7.3)	76.9	269.2	
רווקים										
..	5.4	5.9	..	9.3	10.2	14.7	(1.0)	36.8	1,223.0	
קבוצת אוכלוסייה										
יהודים ואחרים										
2.3	11.9	14.2	1.9	13.2	15.1	24.6	3.2	62.3	4,506.5	
מזה: יהודים										
2.4	12.0	14.4	2.0	13.1	15.1	24.7	3.3	62.5	4,289.2	
ערבים										
(3.3)	6.0	9.3	4.1	11.6	15.7	20.7	(1.8)	24.2	972.7	
עולי 1990 ואילך										
השכלה										
למדו										
מזה:										
תעודת סיום בי"ס יסודי, או חטיבת ביניים, או ללא תעודה										
5.9	14.7	20.6	5.0	19.3	24.3	35.5	5.3	51.0	840.5	
תעודת סיום בי"ס תיכון (שאינה תעודת בגרות)										
(2.1)	11.2	13.4	(2.1)	10.4	12.5	21.6	(2.8)	51.5	832.5	
תעודת בגרות										
(0.8)	7.3	8.1	(1.4)	9.5	10.9	16.9	(2.3)	46.8	1,149.0	
תעודת סיום מוסד על-תיכון (שאינה תעודה אקדמית)										
(2.6)	12.7	15.4	(2.1)	12.5	14.6	25.8	(2.8)	61.7	862.7	
תעודה אקדמית										
(1.5)	9.9	11.3	(1.0)	13.0	14.0	21.8	2.4	63.0	1,727.9	
מצב תעסוקה										
מועסקים										
1.2	7.7	8.9	(0.9)	10.2	11.0	17.9	1.7	52.3	3,643.7	
לא מועסקים(3)										
5.0	17.2	22.3	5.1	18.4	23.5	36.0	5.5	62.0	1,835.4	
הכנסה ממוצעת לנפש במשק הבית (ברוטו לחודש)										
עד 2,000 ש"ח										
(4.0)	9.5	13.5	4.6	14.6	19.1	26.8	(3.1)	43.3	950.2	
2,001-4,000 ש"ח										
2.7	10.8	13.4	(2.8)	16.0	18.8	26.3	(2.4)	56.2	1,195.4	
מעל 4,000 ש"ח										
2.2	12.3	14.6	(1.3)	11.5	12.8	23.7	3.2	62.5	1,994.5	
שביעות רצון מהחיים										
מרועים מאוד או מרועים										
2.1	10.1	12.2	1.9	11.7	13.6	22.2	2.7	56.5	4,853.4	
לא כל כך מרועים או כלל לא מרועים										
(5.2)	16.6	21.9	(5.4)	22.9	28.3	37.6	(4.5)	47.4	596.3	
שביעות רצון מהמצב הכלכלי										
מרועים מאוד או מרועים										
2.0	10.8	12.8	1.7	11.4	13.1	22.2	3.2	57.9	3,414.5	
לא כל כך מרועים או כלל לא מרועים										
3.2	10.8	14.0	3.3	15.4	18.7	26.8	2.6	51.6	2,029.7	
הערכה עצמית של מצב הבריאות										
טוב מאוד או טוב										
1.1	8.5	9.6	0.9	10.0	10.8	18.1	2.2	53.5	4,612.6	
לא כל כך טוב או כלל לא טוב										
10.1	23.5	33.5	10.0	28.8	38.8	54.9	6.9	66.3	862.2	

(1) מתקשים לראות, כולל מתקשים לראות גם כשמרכיבים משקפיים.

(2) מתקשים לשמוע, כולל מתקשים לשמוע גם כשמרכיבים מכשיר שמיעה.

(3) בלתי מועסקים או אינם בכוח העבודה.

לוח 17. בני 20 ומעלה, לפי אמון, תחושת אפליה ומעורבות אזרחית ולפי תכונות נבחרות, 2017

חושבים שביכולתם להשפיע על מדיניות הממשלה	היו מעורבים בחיים הציבוריים או הפוליטיים (3)	חשו אפליה כלשהי בשנה האחרונה (2)	נותנים אמון (1)			אמון כללי		סך הכל		
			בממשלה	במערכת המשפט	במערכת הבריאות	חושבים שניתן לבטוח במרבית האנשים	חושבים שבאופן כללי יש להיזהר מאנשים			
732.8	763.2	1,441.5	2,187.1	3,002.9	4,199.4	2,259.9	3,033.9		סך הכל – אלפים	
			אחוז מסך הכל							אלפים
13.4	13.9	26.3	39.9	54.8	76.6	41.2	55.4	5,479.2	סך הכל מין	
14.5	13.8	25.8	42.1	56.5	77.3	39.8	56.9	2,665.0	גברים	
12.3	14.0	26.7	37.9	53.2	76.0	42.6	53.9	2,814.2	נשים	
									גיל	
14.4	15.6	31.5	38.4	53.5	77.1	42.0	56.0	2,889.6	44–20	
13.5	13.8	22.2	40.3	56.1	75.0	41.5	54.7	1,626.6	64–45	
11.4	10.6	17.6	42.2	59.2	79.0	37.2	57.8	595.6	74–65	
8.1	7.1	17.5	46.6	51.8	76.0	40.5	49.5	367.4	75 ומעלה	
									מצב משפחתי	
12.4	13.7	24.5	40.3	55.5	78.0	41.6	55.4	3,578.0	נשואים	
13.9	13.8	25.6	35.5	53.0	71.4	40.1	54.1	409.0	גרשמים	
(8.5)	(5.8)	17.4	43.4	44.8	72.2	38.6	53.0	269.2	אלמנים	
17.2	16.5	33.8	39.6	55.5	75.5	41.2	56.3	1,223.0	רווקים	
									קבוצת אוכלוסייה	
15.3	16.0	23.6	42.5	56.6	75.0	46.9	49.5	4,506.5	יהודים ואחרים	
15.7	16.3	23.4	42.3	56.8	74.7	47.2	49.2	4,289.2	מזה: יהודים	
4.5	4.5	38.7	28.1	46.7	84.1	15.0	82.7	972.7	ערבים	
12.7	9.2	26.7	47.7	47.8	78.1	44.4	50.1	872.2	עולי 1990 ואילך	
									מידת דתיות – יהודים	
13.2	11.5	42.8	34.3	19.1	77.1	44.1	51.6	436.7	חרדים	
20.2	19.0	23.9	61.6	49.6	78.0	52.0	45.2	491.9	דתיים	
17.1	14.1	20.7	51.1	59.4	73.2	40.4	56.0	1,442.1	מסורתיים	
14.0	18.4	20.8	32.6	65.5	74.5	51.8	44.4	1,899.6	לא דתיים, חילונים	
									מידת דתיות – בני דתות אחרות	
(2.7)	(2.9)	34.0	26.9	43.7	85.3	17.7	80.0	628.8	דתיים מאוד ודתיים	
(7.0)	7.4	43.8	35.2	52.7	82.5	16.4	81.7	437.9	לא כל כך דתיים ולא דתיים	
									השכלה	
13.5	14.1	26.3	39.9	55.0	76.6	41.4	55.3	5,417.8	למדו מזה:	
									תעודת סיום בי"ס יסודי, או חטיבת ביניים, או ללא תעודה	
7.9	5.8	26.7	36.4	40.0	78.0	23.6	71.9	840.5	תעודת סיום בי"ס תיכון (שאינה תעודת בגרות)	
11.8	9.4	27.0	41.4	50.7	73.0	29.4	68.1	832.5	תעודת בגרות	
15.2	14.4	26.5	41.1	57.6	78.4	40.9	57.0	1,149.0	תעודת סיום מוסד על-תיכון (שאינה תעודה אקדמית)	
13.0	12.2	24.3	39.9	50.6	75.2	38.5	57.9	862.7	תעודה אקדמית	
16.1	21.2	26.8	40.1	65.0	77.3	57.7	38.7	1,727.9		
									מחוז מגורים	
9.4	13.3	32.3	28.5	39.9	81.0	38.0	57.5	612.6	ירושלים	
10.7	10.4	31.8	38.3	54.3	76.7	29.8	67.0	874.7	הצפון	
13.1	14.9	28.6	39.3	55.5	74.5	36.2	60.1	691.4	חיפה	
15.7	18.1	22.2	41.8	59.7	76.3	45.9	50.7	1,382.6	המרכז	
14.4	12.8	24.9	38.2	61.0	74.9	47.5	49.8	986.8	תל אביב	
13.1	9.5	23.0	47.9	51.8	76.1	39.6	57.0	739.3	הדרום	
(18.1)	(21.1)	23.1	50.6	46.8	83.6	63.0	34.2	191.8	אזור יהודה והשומרון (4)	
									הכנסה ממוצעת לנפש במשק הבית (ברוטו לחודש)	
8.9	7.3	33.7	32.8	39.7	79.7	26.3	71.6	950.2	עד 2,000 ש"ח	
12.5	13.6	28.2	43.6	50.9	76.6	38.5	58.2	1,195.4	2,001–4,000 ש"ח	
15.6	19.5	22.1	40.9	68.0	78.1	52.7	45.0	1,994.5	מעל 4,000 ש"ח	
									שביעות רצון מהחיים	
14.2	14.7	24.4	41.7	56.9	78.0	44.0	52.8	4,853.4	מרוצים מאוד או מרוצים	
6.9	8.1	42.4	26.2	39.5	67.2	19.9	76.5	596.3	לא כל כך מרוצים או כלל לא מרוצים	
									שביעות רצון מהמצב הכלכלי	
14.5	14.7	22.2	44.0	58.7	79.5	45.9	51.1	3,414.5	מרוצים מאוד או מרוצים	
11.4	12.7	33.3	33.2	48.6	72.2	33.6	62.9	2,029.7	לא כל כך מרוצים או כלל לא מרוצים	
									הערכה עצמית של מצב הבריאות	
14.4	15.3	25.6	40.5	57.3	77.4	43.4	53.7	4,612.6	טוב מאוד או טוב	
8.1	6.4	29.8	36.9	41.6	72.6	29.8	64.1	862.2	לא כל כך טוב או כלל לא טוב	

(1) "במידה רבה" או "במידה מסוימת".

(2) חשו אפליה ב-12 החודשים שקדמו לריאיון בשל גיל, לאום, מוצא, דת, אמונה, מין, נטייה מינית, מוגבלות או צבע עור.

(3) ברמה המקומית או הארצית, ב-12 החודשים שקדמו לריאיון.

(4) יישובים ישראליים.

לוח 18. בני 20 ומעלה, לפי רישיון נהיגה ותדירות נהיגה בשבוע ולפי תכונות נבחרות, 2017

תדירות נהיגה בשבוע				בעלי רישיון נהיגה	סך הכל	
אינם נוהגים כלל	פעמיים או פחות	3-4 פעמים	5-7 פעמים			
287.3	479.2	347.9	2,935.2	4,054.8		סך הכל – אלפים
	אחוז מסך הכל				אלפים	
5.2	8.7	6.3	53.6	74.0	5,479.2	סך הכל
						מין
3.8	9.8	6.7	64.2	84.5	2,665.0	גברים
6.6	7.8	6.0	43.5	64.0	2,814.2	נשים
						גיל
4.1	11.3	7.3	55.8	78.7	2,889.6	44-20
4.8	5.9	4.8	60.8	76.4	1,626.6	64-45
9.1	5.5	6.7	43.4	64.8	595.6	74-65
10.0	(6.3)	(4.9)	20.3	41.5	367.4	75 ומעלה
						מצב משפחתי(1)
						מזה:
4.6	7.0	6.0	59.8	77.4	3,578.0	נשואים
8.9	(6.4)	(4.8)	46.6	67.0	409.0	גרושים
5.2	16.0	8.7	45.1	75.2	1,223.0	רווקים
						קבוצת אוכלוסייה
5.7	8.9	6.1	55.1	75.9	4,506.5	יהודים ואחרים
5.4	9.0	6.2	56.2	76.9	4,289.2	מזה: יהודים
(3.3)	8.2	7.4	46.3	65.3	972.7	ערבים
8.6	7.4	4.3	37.5	57.7	872.2	עולי 1990 ואילך
						מידת דתיות – יהודים
(5.6)	10.8	(2.6)	27.6	46.7	436.7	חרדים
(5.6)	10.8	(6.5)	53.0	75.8	491.9	דתיים
5.7	8.0	5.8	58.4	78.0	1,442.1	מסורתיים
5.1	8.7	7.2	61.9	83.0	1,899.6	לא דתיים, חילונים
						השכלה
5.3	8.8	6.4	54.1	74.6	5,417.8	למדו
						מזה:
5.7	8.7	4.8	29.5	48.9	840.5	תעודת סיום בי"ס יסודי, או חטיבת ביניים, או ללא תעודה
4.8	8.6	5.9	53.3	72.5	832.5	תעודת סיום בי"ס תיכון (שאינה תעודת בגרות)
5.5	13.2	9.0	49.6	77.4	1,149.0	תעודת בגרות
5.0	6.1	5.7	55.1	71.9	862.7	תעודת סיום מוסד על-תיכון (שאינה תעודה אקדמית)
5.3	7.4	6.1	69.0	87.9	1,727.9	תעודה אקדמית
						מצב תעסוקה
3.8	8.3	5.7	65.8	83.6	3,794.8	מועסקים
8.6	9.7	7.9	26.0	52.4	1,684.3	לא מועסקים(2)
						הכנסה אישית (ברוטו לחודש)(3)
5.9	15.0	9.1	37.4	67.4	551.5	עד 4,000 ש"ח
3.6	9.9	5.7	55.5	74.8	929.1	4,001-7,500 ש"ח
3.1	5.2	4.5	81.8	94.6	1,684.1	מעל 7,500 ש"ח
						הכנסה ממוצעת לנפש במשק הבית (ברוטו לחודש)
7.0	11.2	5.8	30.9	54.9	950.2	עד 2,000 ש"ח
5.5	7.6	6.4	49.1	68.6	1,195.4	2,001-4,000 ש"ח
4.6	7.4	6.6	70.0	88.4	1,994.5	מעל 4,000 ש"ח
						הערכה עצמית של מצב הבריאות
4.5	9.0	6.6	58.9	79.2	4,612.6	טוב מאוד או טוב
9.0	7.2	4.9	25.1	46.3	862.2	לא כל כך טוב או כלל לא טוב

(1) הנתונים על אלמנים אינם מוצגים בשל מיעוט מקרים.

(2) בלתי מועסקים או אינם בכוח העבודה.

(3) מועסקים שיש להם הכנסה אישית מעבודה.

לוח 19. בני 20 ומעלה, לפי מצבים רגשיים ולפי תכונות נבחרות, 2017

הרגישו (מדוכאים(1)	לא הצליחו להתמודד עם בעיותיהם(4)	היו במצב רוח ירוד או הרגישו חסרי תקווה(3)	הרגישו חוסר עניין או הנאה בפעולותיהם(3)	דאגות הפריעו להם לישון(1)	לא הרגישו מלאי מרץ(2)	הרגישו לחוצים(1)	סך הכל	
314.3	376.4	397.1	442.5	671.8	1,050.2	1,183.2		סך הכל – אלפים
אחוז מסך הכל								
5.7	6.9	7.2	8.1	12.3	19.2	21.6	5,479.2	סך הכל
אלפים								
4.8	6.3	6.3	7.7	9.6	18.0	18.2	2,665.0	מין
6.6	7.4	8.1	8.5	14.8	20.2	24.8	2,814.2	גברים
4.7	4.1	6.1	7.1	8.6	11.3	23.5	2,889.6	נשים
6.3	7.3	7.0	7.9	15.1	21.2	20.3	1,626.6	גיל
7.1	11.5	8.5	8.9	17.4	33.9	18.8	595.6	44–20
9.3	18.9	15.2	15.3	20.5	48.3	16.9	367.4	64–45
4.3	6.3	6.0	6.6	11.3	18.2	19.2	3,578.0	74–65
12.2	(7.4)	12.3	11.8	22.6	25.6	31.6	409.0	75 ומעלה
13.1	20.7	15.2	17.3	22.0	49.8	22.4	269.2	מצב משפחתי
6.2	5.3	7.6	9.2	9.5	13.1	25.2	1,223.0	נשואים
5.4	4.8	6.1	7.1	12.2	18.0	23.1	4,506.5	גרומים
5.4	4.8	6.0	7.2	12.3	17.8	23.4	4,289.2	אלמנים
7.5	16.3	12.8	12.5	12.4	24.7	14.6	972.7	רווקים
5.5	6.5	6.9	8.2	13.7	24.3	21.7	872.2	קבוצת אוכלוסייה
..	(2.9)	(2.4)	(2.6)	(4.8)	10.1	11.6	436.7	יהודים ואחרים
(4.1)	(4.0)	(6.0)	(4.9)	11.1	12.7	20.6	491.9	מזה: יהודים
7.2	6.4	7.7	8.9	16.4	21.1	25.5	1,442.1	ערבים
5.4	4.2	5.5	7.4	11.4	18.4	25.2	1,899.6	עולי 1990 ואילך
7.5	18.9	13.3	12.1	11.6	27.0	13.8	628.8	מידת דתיות – יהודים
(6.9)	10.3	11.1	11.7	13.2	19.0	16.0	437.9	חרדים
5.5	6.5	7.0	7.9	12.1	18.6	21.6	5,417.8	דתיים
9.8	18.6	11.3	12.1	19.0	35.1	20.6	840.5	מסורתיים
7.5	7.7	8.9	9.1	16.6	19.8	22.1	832.5	לא דתיים, חילונים
4.9	(3.5)	6.5	6.6	10.8	13.0	24.6	1,149.0	מידת דתיות – בני דתות אחרות
4.1	4.9	6.8	8.5	11.2	18.3	18.7	862.7	דתיים מאוד ודתיים
3.7	2.8	4.5	5.8	7.9	13.9	21.3	1,727.9	לא כל כך דתיים ולא דתיים
3.9	2.9	4.8	6.2	9.8	12.3	22.3	3,643.7	השכלה
9.4	14.7	12.1	11.7	17.2	32.7	20.2	1,835.4	למדו
8.3	14.5	13.5	12.6	16.0	26.0	20.3	950.2	מזה:
7.0	8.3	8.7	9.4	15.3	23.6	22.4	1,195.4	תעודת סיום בי"ס יסודי, או חטיבת ביניים, או ללא תעודה
3.4	2.4	4.4	5.3	8.9	13.8	22.1	1,994.5	תעודת סיום בי"ס תיכון (שאינה תעודת בגרות)
3.5	4.4	4.8	5.7	9.5	15.4	19.3	4,853.4	תעודת בגרות
23.3	26.8	26.6	26.9	33.8	48.9	39.6	596.3	תעודת סיום מוסד על-תיכון (שאינה תעודה אקדמית)
2.9	3.4	4.2	4.8	7.9	13.2	16.0	3,414.5	תעודה אקדמית
10.4	12.6	12.3	13.5	19.7	29.1	31.0	2,029.7	מצב תעסוקה
3.5	3.1	4.5	5.4	8.3	11.5	19.5	4,612.6	מועסקים
17.8	27.0	21.8	22.6	33.4	60.0	33.1	862.2	לא מועסקים(5)
הכנסה ממוצעת לנפש במשק הבית (ברוטו לחודש)								
8.3	14.5	13.5	12.6	16.0	26.0	20.3	950.2	עד 2,000 ש"ח
7.0	8.3	8.7	9.4	15.3	23.6	22.4	1,195.4	2,001–4,000 ש"ח
3.4	2.4	4.4	5.3	8.9	13.8	22.1	1,994.5	מעל 4,000 ש"ח
שביעות רצון מהחיים								
3.5	4.4	4.8	5.7	9.5	15.4	19.3	4,853.4	מרוצים מאוד או מרוצים
23.3	26.8	26.6	26.9	33.8	48.9	39.6	596.3	לא כל כך מרוצים או כלל לא מרוצים
שביעות רצון מהמצב הכלכלי								
2.9	3.4	4.2	4.8	7.9	13.2	16.0	3,414.5	מרוצים מאוד או מרוצים
10.4	12.6	12.3	13.5	19.7	29.1	31.0	2,029.7	לא כל כך מרוצים או כלל לא מרוצים
הערכה עצמית של מצב הבריאות								
3.5	3.1	4.5	5.4	8.3	11.5	19.5	4,612.6	טוב מאוד או טוב
17.8	27.0	21.8	22.6	33.4	60.0	33.1	862.2	לא כל כך טוב או כלל לא טוב

(1) "לעיתים קרובות", ב-12 החודשים שקדמו לריאיון.

(2) השיבו "לעיתים רחוקות" או "אף פעם לא" לשאלה "ב-12 החודשים האחרונים, האם הרגשת מלא מרץ?".

(3) "ביותר ממחצית הימים" או "בכל יום, או כמעט בכל יום" בשבועיים שקדמו לריאיון.

(4) השיבו "לעיתים רחוקות" או "אף פעם לא", לשאלה "ב-12 החודשים האחרונים, האם הרגשת שאתה יכול להתמודד עם הבעיות שלך?".

(5) בלתי מועסקים או אינם בכוח העבודה.

לוחות הנושא השנתי

2017

בריאות ואורח חיים

לוח 20. בני 20 ומעלה, לפי שעות שינה ביממה ובעיות בשינה ולפי תכונות נבחרות, 2017

פעם בשבוע או פחות	פעמיים-שלוש בשבוע	בכל לילה או כמעט בכל לילה	בכל לילה או כמעט בכל לילה, מתוקן לגיל (3)	מספר שעות שינה ביממה (1)				סך הכל	
				+8	7	6	עד 5		
749.6	603.6	821.5	821.5	1,342.0	1,584.4	1,602.3	915.3	אלפים	סך הכל – אלפים
			אחוז מסך הכל						
13.7	11.0	15.0	15.0	24.5	28.9	29.2	16.7	5,479.2	סך הכל
									מין
13.0	9.2	12.1	12.3	22.5	28.1	32.1	16.8	2,665.0	גברים
14.3	12.8	17.8	17.4	26.3	29.7	26.5	16.6	2,814.2	נשים
									גיל
14.2	9.5	9.5		26.2	29.4	29.5	14.4	2,889.6	44–20
13.3	12.2	17.2		19.2	31.4	30.5	18.2	1,626.6	64–45
13.2	14.2	22.5		25.2	24.9	28.5	20.5	595.6	74–65
12.4	12.3	35.7		33.2	20.4	22.5	22.2	367.4	75 ומעלה
									מצב משפחתי
13.8	10.9	14.9	14.5	22.7	29.7	30.8	16.4	3,578.0	נשואים
10.7	15.1	23.0	20.2	19.8	25.9	31.6	22.1	409.0	גרומים
12.4	(11.4)	33.9	21.9	27.8	21.7	21.9	26.0	269.2	אלמנים
14.6	9.8	8.5	14.2	30.7	29.3	25.5	13.7	1,223.0	רווקים
									קבוצת אוכלוסייה
12.5	11.1	15.8	15.5	19.4	30.4	31.8	17.8	4,506.5	יהודים ואחרים
12.5	11.2	15.9	15.5	18.8	30.1	32.3	18.1	4,289.2	מזה: יהודים
19.0	10.7	11.0	12.4	48.2	22.1	17.2	11.8	972.7	ערבים
12.4	11.0	17.9	16.6	24.5	32.7	27.4	14.5	872.2	עולי 1990 ואילך
									מידת דתיות – יהודים
8.3	(6.0)	9.3	11.2	14.2	34.4	37.1	13.2	436.7	חרדים
11.9	12.1	12.9	12.6	14.8	29.9	35.6	19.1	491.9	דתיים
11.7	13.2	18.7	17.8	20.4	27.6	30.8	20.4	1,442.1	מסורתיים
14.1	10.6	16.1	15.5	19.8	31.1	31.3	17.2	1,899.6	לא דתיים, חילונים
									השכלה
13.7	10.9	14.9	15.0	24.5	29.0	29.4	16.6	5,417.8	למדו
									מזה:
13.8	13.5	18.8	15.7	31.1	23.9	24.7	19.5	840.5	תעודת סיום בי"ס יסודי, או חטיבת ביניים, או ללא תעודה
10.8	11.7	16.8	16.7	24.5	26.2	30.1	18.5	832.5	תעודת סיום בי"ס תיכון (שאינה תעודת בגרות)
14.0	10.1	10.8	13.3	27.5	28.4	27.9	15.7	1,149.0	תעודת בגרות
13.7	11.5	17.6	16.8	23.5	27.7	31.4	16.9	862.7	תעודת סיום מוסד על-תיכון (שאינה תעודה אקדמית)
14.8	9.6	13.4	13.7	19.8	33.7	31.3	14.6	1,727.9	תעודה אקדמית
									הכנסה ממוצעת לנפש במשק הבית (ברוטו לחודש)
17.5	12.1	15.9	17.2	34.0	26.3	23.4	15.8	950.2	עד 2,000 ש"ח
14.1	11.7	18.7	18.1	26.9	26.7	28.2	17.9	1,195.4	2,001–4,000 ש"ח
13.9	9.7	13.5	12.8	20.1	31.2	31.6	16.8	1,994.5	מעל 4,000 ש"ח
									שביעות רצון מהחיים
13.6	10.2	13.4	13.5	23.1	30.3	30.4	15.6	4,853.4	מרוצים מאוד או מרוצים
14.7	17.6	26.7	25.1	36.1	18.3	20.2	24.5	596.3	לא כל כך מרוצים או כלל לא מרוצים
									שביעות רצון מהמצב הכלכלי
13.3	10.1	12.2	11.8	23.6	31.7	29.4	14.8	3,414.5	מרוצים מאוד או מרוצים
14.5	12.5	19.8	20.5	26.0	24.4	29.1	20.0	2,029.7	לא כל כך מרוצים או כלל לא מרוצים
									הערכה עצמית של מצב הבריאות
13.7	9.9	10.3	10.8	23.6	30.8	30.3	14.7	4,612.6	טוב מאוד או טוב
13.6	16.8	40.2	36.6	29.2	18.3	23.5	27.5	862.2	לא כל כך טוב או כלל לא טוב

(1) ביום ובלילה, לא כולל בסוף שבוע.

(2) בחודש שקדם לריאיון.

(3) התקשו לישון בכל לילה או כמעט בכל לילה בחודש שקדם לריאיון, מתוקן לפי שלוש קבוצות גיל: 20–44, 45–64, 65 ומעלה.

לוח 21. בני 20 ומעלה, לפי תחושת עייפות ותרופות שינה ולפי תכונות נבחרות, 2017

נטלו תרופות שינה(2)		חשו שהעייפות פוגעת בתפקודם			הרגישו עייפות במשך היום(1)			סך הכל	
בכל לילה או כמעט בכל לילה	סך הכל	במידה מסוימת	במידה רבה	סך הכל	עייפות מסוימת	עייפות רבה	סך הכל		
240.4	373.1	1,194.2	335.3	1,529.5	2,150.2	786.9	2,937.1	סך הכל – אלפים	
		אחוז מסך הכל						אלפים	
4.4	6.8	21.8	6.1	27.9	39.2	14.4	53.6	5,479.2	
								סך הכל	
								מין	
3.9	5.8	20.0	4.7	24.7	37.5	10.8	48.3	2,665.0	
4.9	7.8	23.5	7.4	31.0	40.9	17.7	58.7	2,814.2	
								גיל	
(1.1)	1.9	21.8	4.3	26.2	40.1	14.0	54.1	2,889.6	
3.9	7.3	21.7	5.8	27.5	37.5	13.6	51.1	1,626.6	
10.3	15.3	18.3	10.0	28.3	38.1	13.8	51.9	595.6	
23.0	29.5	27.5	15.6	43.1	41.9	21.4	63.3	367.4	
								75 ומעלה	
								מצב משפחתי	
3.8	6.4	21.3	5.7	27.0	39.2	13.7	52.9	3,578.0	
(7.7)	10.3	22.9	9.6	32.5	37.8	18.7	56.6	409.0	
20.3	25.3	28.7	13.8	42.5	40.8	21.1	61.9	269.2	
(1.6)	2.9	21.5	4.5	26.0	39.4	13.4	52.8	1,223.0	
								קבוצת אוכלוסייה	
4.6	7.0	21.8	5.6	27.4	42.2	14.0	56.3	4,506.5	
4.6	7.0	21.7	5.6	27.3	42.0	13.9	55.9	4,289.2	
(3.3)	6.0	21.9	8.6	30.5	25.5	15.9	41.3	972.7	
5.9	8.4	23.0	6.7	29.8	42.4	16.5	58.9	872.2	
								עולי 1990 ואילך	
								מידת דתיות – יהודים	
(2.1)	(3.6)	20.7	(3.8)	24.5	43.7	9.7	53.4	436.7	
(3.4)	(5.2)	22.1	(5.1)	27.2	45.8	10.9	56.7	491.9	
4.8	7.6	22.3	6.0	28.3	40.6	15.6	56.2	1,442.1	
5.2	7.7	21.3	5.7	27.0	41.5	14.4	55.9	1,899.6	
								לא דתיים, חילונים	
								השכלה	
4.3	6.7	21.8	6.0	27.8	39.4	14.2	53.6	5,417.8	
								למדו	
								מזה:	
7.8	12.5	23.0	11.1	34.1	35.6	15.9	51.5	840.5	
								תעודת סיום בי"ס יסודי, או חטיבת ביניים, או ללא תעודה	
5.2	7.5	20.3	5.6	25.9	36.5	13.1	49.6	832.5	
(2.2)	(3.1)	20.4	5.0	25.4	39.9	14.6	54.6	1,149.0	
								תעודת סיום בי"ס תיכון (שאינה תעודת בגרות)	
5.0	7.5	20.2	7.3	27.5	39.2	16.3	55.5	862.7	
3.3	5.5	23.6	3.7	27.2	42.3	12.5	54.8	1,727.9	
								תעודת סיום מוסד על-תיכון (שאינה תעודה אקדמית)	
								תעודה אקדמית	
								הכנסה ממוצעת לנפש	
4.9	7.9	21.4	10.1	31.5	33.9	17.4	51.4	950.2	
5.6	7.9	23.5	8.9	32.4	39.1	17.0	56.0	1,195.4	
3.9	6.5	22.1	3.6	25.7	42.7	12.3	55.0	1,994.5	
								במשק הבית (ברוטו לחודש)	
								עד 2,000 ש"ח	
								1,994.5 עד 4,000 ש"ח	
								מעל 4,000 ש"ח	
								שביעות רצון מהחיים	
3.6	5.7	20.7	4.7	25.5	39.9	12.7	52.6	4,853.4	
10.3	15.4	30.0	17.4	47.3	34.1	27.2	61.2	596.3	
								מרוצים מאוד או מרוצים לא כל כך מרוצים או כלל לא מרוצים	
								שביעות רצון מהמצב הכלכלי	
3.7	5.7	19.1	4.0	23.1	39.0	11.0	50.0	3,414.5	
5.5	8.5	26.4	9.6	36.1	39.8	19.9	59.7	2,029.7	
								מרוצים מאוד או מרוצים לא כל כך מרוצים או כלל לא מרוצים	
								הערכה עצמית של מצב הבריאות	
1.9	3.4	19.3	2.9	22.2	39.3	10.5	49.8	4,612.6	
17.9	25.3	35.3	23.4	58.7	39.1	35.0	74.1	862.2	
								טוב מאוד או טוב לא כל כך טוב או כלל לא טוב	

(1) בחודש שקדם לריאיון.

(2) תרופות שינה במרשם רופא, בחודש שקדם לריאיון.

לוח 22. בני 40 ומעלה, לפי בדיקות לגילוי מוקדם של מחלות ממאירות ולפי תכונות נבחרות, 2017

עשו בדיקת קולונוסקופייה(2)			עשו בדיקת דם סמוי בצואה(1)				בני 40 ומעלה - סך הכל			
סיבת הבדיקה			סך הכל	לפני יותר משנתיים ועד חמש שנים	לפני יותר משנה ועד שנתיים	בשנה האחרונה				
סיבה אחרת (3)	גיל, בדיקת סקר	בעיה בריאותית					מחמש שנים	בחמש השנים האחרונות		
335.1	416.5	442.4	280.9	914.7	1,205.6	284.2	394.1	725.5	1,594.6	סך הכל - אלפים
אחוז ממי שנבדקו			אחוז מבני 40 ומעלה			אחוז מבני 40 ומעלה				אלפים
27.8	34.5	36.7	8.9	29.0	38.2	9.0	12.5	23.0	50.5	3,155.2
28.4	38.0	32.7	9.4	30.9	40.5	10.5	13.1	24.9	54.5	1,495.7
27.2	31.0	40.7	8.5	27.3	36.1	7.7	12.0	21.3	47.0	1,659.5
33.5	(5.3)	60.8	5.3	12.0	17.5	4.3	6.4	5.2	20.3	1,024.7
31.8	34.8	33.1	6.7	31.0	37.9	8.2	13.7	32.5	58.4	802.7
26.2	42.0	30.6	11.7	42.2	54.3	12.9	17.7	36.4	73.0	960.6
20.7	40.9	36.5	16.2	37.6	54.6	13.8	13.1	17.0	59.0	367.4
מצב משפחתי										
28.8	34.6	36.0	8.7	29.5	38.5	9.0	12.5	23.8	50.9	2,390.8
27.0	32.6	38.1	(8.1)	27.6	35.7	(9.2)	11.7	24.5	51.1	350.2
22.6	38.9	36.8	11.9	33.1	46.4	11.4	14.1	18.0	55.1	266.4
(22.5)	(24.4)	49.0	(8.0)	16.3	24.3	(4.8)	(10.9)	(15.3)	35.5	147.8
קבוצת אוכלוסייה										
29.7	37.0	32.3	9.7	30.2	40.2	9.9	11.8	22.3	50.9	2,697.2
29.5	37.6	31.9	9.8	30.3	40.5	9.9	11.6	22.2	50.8	2,556.4
(10.8)	(12.7)	76.4	(4.0)	22.1	26.2	(3.8)	16.4	27.1	48.6	458.0
25.9	37.7	36.5	8.8	27.0	35.9	7.8	13.9	24.1	50.0	554.7
עולי 1990 ואילך										
מידת דתיות - יהודים										
(24.2)	(30.3)	(41.7)	(8.3)	(11.6)	20.4	(6.5)	(8.5)	18.0	36.8	177.2
(22.4)	38.3	38.4	(10.8)	30.5	41.8	(9.8)	(10.3)	22.1	50.9	268.7
29.7	34.6	34.1	9.9	30.1	40.4	10.9	11.9	24.1	52.7	906.4
31.3	39.9	28.2	9.7	33.3	43.4	9.6	12.2	21.2	51.2	1,195.7
מידת דתיות - בני דתות אחרות										
(9.7)	(10.8)	79.5	(3.0)	21.5	24.6	(4.0)	15.1	25.2	45.0	344.6
(26.1)	(16.4)	57.4	(7.3)	24.8	32.1	(4.8)	17.3	30.2	55.0	178.2
השכלה										
27.8	34.8	36.4	8.9	29.2	38.5	9.1	12.5	23.0	50.6	3,096.5
מזה:										
15.4	28.3	54.2	8.0	25.5	34.2	8.0	13.7	27.7	53.5	594.2
26.7	33.6	38.2	8.6	26.3	35.1	7.4	9.2	24.3	46.4	488.3
31.9	33.0	34.2	8.9	28.2	38.1	9.3	12.4	19.7	47.4	386.2
30.5	33.5	34.9	9.7	31.6	41.4	9.0	12.7	24.3	53.3	554.8
31.2	39.5	29.0	9.3	31.8	41.1	10.5	13.1	20.3	50.6	1,068.3
הכנסה ממוצעת לנפש										
במשק הבית (ברוטו לחודש)										
(21.9)	(19.9)	58.2	(5.0)	21.5	26.7	(5.3)	10.6	23.1	40.9	490.4
26.1	28.5	44.3	9.6	26.9	36.8	6.6	14.4	25.2	51.5	712.6
31.1	40.2	28.2	10.3	35.4	45.8	12.4	13.5	23.3	57.1	1,275.5
הערכה עצמית של מצב הבריאות										
30.4	37.7	30.9	8.5	26.9	35.6	9.1	11.4	20.5	46.9	2,372.1
21.8	26.9	50.4	10.3	35.3	46.1	8.7	15.8	30.6	61.7	778.8

(1) בדיקה לגילוי מוקדם של סרטן המעי הגס והחלחולת. משרד הבריאות ממליץ לבני 40-74 (ולבני 40 ומעלה שבקבוצת סיכון) להיבדק פעם בשנה. השאלה הוצגה לבני 40 ומעלה.

(2) בדיקה לגילוי מוקדם של סרטן המעי הגס והחלחולת. משרד הבריאות ממליץ לבני 40 ומעלה שבקבוצת סיכון להיבדק בהנחיית רופא פעם בחמש שנים. השאלה הוצגה לבני 40 ומעלה.

(3) כולל רקע משפחתי, בעקבות בדיקת דם סמוי בצואה, סיבה אחרת.

לוח 23. נשים בנות 25 ומעלה, לפי בדיקות לגילוי מוקדם של מחלות ממאירות ולפי תכונות נבחרות, 2017

עשו בדיקת משטח צוואר הרחם(2)				עשו בדיקת ממוגרפיה(1)				בנות 25 ומעלה – סך הכל	
לפני יותר משנתיים ועד חמש שנים	לפני יותר משנה ועד שנתיים	בשנה האחרונה	סך הכל	לפני יותר משנתיים ועד חמש שנים	לפני יותר משנה ועד שנתיים	בשנה האחרונה	סך הכל		
309.1	396.6	521.0	1,521.4	161.9	384.0	567.8	1,220.1	סך הכל – אלפים	
אחוז מבנות 25 ומעלה				אחוז מבנות 40 ומעלה				אלפים	
12.3	15.8	20.8	60.7	9.8	23.1	34.2	73.5	2,507.6	סך הכל
גיל									
11.2	18.6	23.7	56.5					848.0	39–25
13.8	19.4	28.5	69.6	6.3	11.6	19.1	40.0	531.5	49–40
13.8	15.1	23.9	70.1	9.2	28.8	45.0	86.3	404.2	59–50
13.7	12.1	11.5	59.1	9.5	32.5	47.0	93.7	515.1	74–60
(7.1)	(5.8)	(6.0)	40.8	20.3	18.6	20.1	84.3	208.7	75 ומעלה
מצב משפחתי									
12.9	16.9	22.7	64.3	8.7	23.6	35.9	72.3	1,736.9	נשואות
13.4	14.8	22.4	64.3	(10.2)	24.5	35.0	76.7	265.8	גרשיות
(9.8)	(6.8)	(7.1)	42.9	14.3	23.3	26.1	81.2	218.3	אלמנות
(9.5)	17.0	17.9	48.7	(11.5)	(12.8)	30.4	60.8	286.6	רווקות
קבוצת אוכלוסייה									
13.6	17.3	23.2	67.2	10.6	24.0	35.5	76.7	2,093.5	יהודיות ואחרות
13.8	17.1	23.1	67.7	10.5	24.0	35.5	76.7	1,977.5	מזה: יהודיות
(5.8)	8.5	8.5	27.4	(4.7)	17.9	26.4	53.7	414.1	ערביות
10.9	17.7	23.9	60.7	11.3	25.8	33.9	77.9	459.2	עולות 1990 ואילך
מידת דתיות – יהודיות									
(6.9)	(7.0)	(17.0)	41.8	(8.9)	(14.3)	(18.8)	49.2	173.1	חרדיות
14.7	(12.4)	19.8	58.2	(9.3)	(16.8)	40.7	73.7	221.4	דתיות
13.6	14.7	22.1	66.9	12.3	24.0	35.6	79.1	712.2	מסורתיות
15.0	22.4	26.2	76.1	9.5	27.0	36.6	79.2	866.7	לא דתיות, חילוניות
מידת דתיות – בנות דתות אחרות									
(5.1)	(7.6)	(7.9)	25.9	(4.8)	19.5	23.4	53.1	330.7	דתיות מאוד ודתיות
(9.7)	(15.3)	(14.4)	42.3	..	(16.5)	40.7	68.7	132.4	לא כל כך דתיות ולא דתיות
השכלה									
12.6	(15.9)	21.1	61.3	9.6	23.3	34.6	73.6	2,462.9	למדו
9.4	(5.5)	11.6	39.6	(9.9)	21.6	34.7	72.8	339.9	תעודת סיום בי"ס יסודי, או חטיבת ביניים, או ללא תעודה
10.2	14.6	18.0	56.6	(11.1)	22.8	30.0	70.5	327.3	תעודת סיום בי"ס תיכון (שאינה תעודת בגרות)
11.6	14.4	20.9	57.9	(9.2)	22.3	33.3	72.1	422.6	תעודת בגרות
13.8	12.8	19.1	59.4	10.7	24.0	32.8	74.7	441.7	תעודת סיום מוסד על-תיכון (שאינה תעודה אקדמית)
14.4	22.4	26.7	73.5	8.4	24.4	38.1	75.6	928.8	תעודה אקדמית
הכנסה ממוצעת לנפש במשק הבית (ברוטו לחודש)									
(6.6)	12.3	13.0	41.2	(6.0)	19.2	26.8	56.3	442.2	עד 2,000 ש"ח
13.5	14.5	21.3	59.6	11.3	24.9	30.7	72.8	604.2	2,001–4,000 ש"ח
15.1	20.2	27.0	75.6	10.0	26.2	41.6	84.4	857.0	מעל 4,000 ש"ח
הערכה עצמית של מצב הבריאות									
12.9	17.4	22.6	63.6	9.5	22.3	34.2	70.6	2,029.1	טוב מאוד או טוב
10.1	9.0	12.6	48.0	10.6	25.4	34.0	81.4	476.7	לא כל כך טוב או כלל לא טוב

(1) בדיקה לגילוי סרטן השד. משרד הבריאות ממליץ לבנות 50–74 להיבדק פעם בשנתיים, ולבנות 40 ומעלה שבקבוצת סיכון – פעם בשנה. השאלה הוצגה לבנות 40 ומעלה.

(2) בדיקה לגילוי סרטן צוואר הרחם (בדיקת PAP). משרד הבריאות ממליץ לבנות 25–65 להיבדק פעם בשלוש שנים. השאלה הוצגה לבנות 25 ומעלה.

לוח 24. בני 20 ומעלה, לפי חיסונים ולפי תכונות נבחרות, 2017

הורים המחסנים את ילדיהם (בקביעות) (2)	התחסנו נגד שפעת(1)	סך הכל	
2,074.3	1,397.3		סך הכל – אלפים
אחוז מההורים לילדים בני 0–17	אחוז מסך הכל	אלפים	סך הכל
91.9	25.5	5,479.2	מין
			גברים
93.0	24.2	2,665.0	נשים
90.9	26.7	2,814.2	גיל
			20–44
93.9	15.2	2,889.6	45–64
91.5	23.0	1,626.6	65–74
..	58.0	595.6	75 ומעלה
-	64.8	367.4	מצב משפחתי
			נשואים
93.1	27.7	3,578.0	גרושים
85.3	26.3	409.0	אלמנים
(37.2)	51.5	269.2	רווקים
85.5	13.1	1,223.0	קבוצת אוכלוסייה
			יהודים ואחרים
91.0	25.9	4,506.5	מזה: יהודים
90.8	26.1	4,289.2	ערבים
95.1	23.8	972.7	עולי 1990 ואילך
91.3	25.8	872.2	מידת דתיות – יהודים
			חרדים
93.1	13.8	436.7	דתיים
93.7	22.1	491.9	מסורתיים
90.7	27.2	1,442.1	לא דתיים, חילונים
88.9	29.2	1,899.6	מידת דתיות – בני דתות אחרות
			דתיים מאוד ודתיים
95.1	26.0	628.8	לא כל כך דתיים ולא דתיים
96.0	20.0	437.9	השכלה
			למדו
			מזה:
			תעודת סיום בי"ס יסודי, או
93.0	33.0	840.5	חטיבת ביניים, או ללא תעודה
			תעודת סיום בי"ס תיכון
92.8	25.6	832.5	(שאינה תעודת בגרות)
94.3	19.4	1,149.0	תעודת בגרות
			תעודת סיום מוסד על-תיכון
91.6	26.0	862.7	(שאינה תעודה אקדמית)
90.8	24.7	1,727.9	תעודה אקדמית
			הכנסה ממוצעת לנפש במשק הבית
			(ברוטו לחודש)
92.3	22.0	950.2	עד 2,000 ש"ח
91.7	28.0	1,195.4	2,001–4,000 ש"ח
91.7	28.1	1,994.5	מעל 4,000 ש"ח
			הערכה עצמית של מצב הבריאות
92.8	21.1	4,612.6	טוב מאוד או טוב
82.0	48.9	862.2	לא כל כך טוב או כלל לא טוב

(1) ב-12 החודשים שקדמו לריאיון.

(2) הורים שחיסנו את ילדיהם בני 0–17 בכל חיסוני השגרה בטיפת חלב או בבית הספר.

לוח 25. בני 20 ומעלה, לפי מדד מסת הגוף (BMI) ולפי תכונות נבחרות, 2017

מדד מסת הגוף (BMI)(1)					סך הכל	
השמנת יתר (+35)	השמנה (30.0-34.9)	עודף משקל (25.0-29.9)	משקל תקין (18.5-24.9)	תת-משקל (עד 18.4)		
213.0	641.5	1,770.4	2,317.2	184.3		סך הכל – אלפים
		אחוז מסך הכל				אלפים
3.9	11.7	32.3	42.3	3.4	5,479.2	סך הכל
						מין
3.5	12.8	39.0	39.3	1.7	2,665.0	גברים
4.3	10.6	25.9	45.2	4.9	2,814.2	נשים
						גיל
2.2	8.8	25.8	51.8	5.2	2,889.6	44-20
5.7	14.9	40.5	32.2	(1.3)	1,626.6	64-45
6.9	14.7	39.5	31.0	..	595.6	74-65
(4.0)	16.0	35.3	30.3	..	367.4	75 ומעלה
						מצב משפחתי
4.4	13.0	35.9	39.0	2.2	3,578.0	נשואים
(5.0)	14.1	34.0	36.2	(4.6)	409.0	גרושים
(5.7)	13.5	33.5	29.9	..	269.2	אלמנים
(1.7)	6.6	21.1	56.8	6.8	1,223.0	רווקים
						קבוצת אוכלוסייה
3.5	11.2	31.9	43.7	3.5	4,506.5	יהודים ואחרים
3.4	11.1	31.7	43.9	3.6	4,289.2	מזה: יהודים
5.7	13.8	34.1	35.6	(2.7)	972.7	ערבים
5.0	13.3	35.5	38.0	(2.6)	872.2	עולי 1990 ואילך
						מידת דתיות – יהודים
(5.3)	9.8	28.8	39.9	(3.9)	436.7	חרדים
(2.6)	12.6	32.0	40.5	(4.0)	491.9	דתיים
3.3	12.1	31.2	44.4	3.5	1,442.1	מסורתיים
3.2	10.2	32.7	45.5	3.4	1,899.6	לא דתיים, חילונים
						השכלה
3.8	11.7	32.5	42.5	3.4	5,417.8	למדו
						מזה:
5.8	15.3	31.7	33.6	(2.5)	840.5	תעודת סיום בי"ס יסודי, או חטיבת ביניים, או ללא תעודה
(3.3)	13.9	31.8	40.3	(3.1)	832.5	תעודת סיום בי"ס תיכון (שאינה תעודת בגרות)
(2.8)	9.7	27.3	49.5	5.8	1,149.0	תעודת בגרות
4.7	12.1	38.9	37.2	(2.3)	862.7	תעודת סיום מוסד על-תיכון (שאינה תעודה אקדמית)
3.3	10.0	33.4	45.9	2.9	1,727.9	תעודה אקדמית
						הכנסה ממוצעת לנפש
						במשק הבית (ברוטו לחודש)
6.2	12.6	30.0	38.9	4.2	950.2	עד 2,000 ש"ח
4.5	13.3	34.5	39.9	(2.6)	1,195.4	2,001-4,000 ש"ח
3.0	11.9	35.1	44.5	2.2	1,994.5	מעל 4,000 ש"ח
						שביעות רצון מהחיים
3.4	11.3	32.8	42.9	3.3	4,853.4	מרוצים מאוד או מרוצים
7.4	14.9	28.7	36.9	(3.9)	596.3	לא כל כך מרוצים או כלל לא מרוצים
						שביעות רצון מהמצב הכלכלי
3.0	12.0	33.6	42.1	3.1	3,414.5	מרוצים מאוד או מרוצים
5.2	11.4	30.3	42.6	3.8	2,029.7	לא כל כך מרוצים או כלל לא מרוצים
						הערכה עצמית של מצב הבריאות
2.9	10.5	32.5	45.0	3.6	4,612.6	טוב מאוד או טוב
9.0	18.2	31.5	27.8	(2.3)	862.2	לא כל כך טוב או כלל לא טוב

(1) מדד מסת הגוף (BMI) מחושב על ידי חלוקת המשקל (בק"ג) בגובה (במטרים בריבוע).
הנתונים מבוססים על דיווח עצמי של משקל וגובה.

לוח 26. בני 20 ומעלה, לפי יחס למשקל ודיאטה ולפי תכונות נבחרות, 2017

עושים דיאטה לירידה במשקל או לשמירה עליו		מקור ההנחיות לדיאטה	קיבלו ייעוץ תזונתי מדיאטנית		ביחס למשקלם הנוכחי, רוצים:			סך הכל	
מקור ההנחיות לדיאטה	סך הכל		לפני יותר משנתיים ועד חמש שנים	בשנתיים האחרונות	לעלות במשקל	להישאר באותו משקל	לרדת במשקל		
גורם (אחר(2)	גורם (מקצועי(1)								
360.1	541.7	1,147.3	402.2	832.8	333.6	1,939.7	2,830.1	סך הכל – אלפים	
אחוז מהעושים דיאטה			אחוז מסך הכל					אלפים	
31.4	47.2	20.9	7.3	15.2	6.1	35.4	51.7	5,479.2	
27.8	47.8	17.7	6.3	12.5	8.5	39.2	45.5	2,665.0	
33.9	46.8	24.0	8.3	17.7	3.8	31.8	57.5	2,814.2	
38.4	39.6	19.2	6.6	13.1	8.5	36.1	48.1	2,889.6	
28.3	51.5	25.0	8.0	18.4	2.8	30.1	61.3	1,626.6	
(20.8)	60.3	20.8	9.3	16.4	(4.7)	39.0	49.8	595.6	
(10.3)	60.6	17.0	(7.3)	15.4	(3.8)	47.8	39.8	367.4	
30.0	49.8	21.5	7.7	16.3	3.9	34.0	55.4	3,578.0	
30.4	44.1	24.2	(8.2)	14.7	(6.5)	31.9	57.2	409.0	
(35.0)	46.3	19.1	(6.5)	14.9	(5.2)	46.7	37.5	269.2	
35.6	40.1	18.6	6.2	12.2	12.5	38.3	42.0	1,223.0	
32.1	46.3	22.1	8.1	15.4	6.2	36.1	53.9	4,506.5	
32.0	47.0	22.3	8.2	15.7	6.3	35.9	54.0	4,289.2	
26.8	52.9	15.7	4.0	14.1	5.5	32.0	41.0	972.7	
33.4	46.4	20.5	7.1	13.2	6.1	37.0	53.4	872.2	
29.7	50.0	22.5	7.7	14.1	(4.6)	36.6	52.3	436.7	
38.9	42.4	23.2	7.4	16.1	7.9	33.7	55.5	491.9	
32.4	41.7	24.0	7.9	15.9	7.3	35.6	53.8	1,442.1	
30.0	52.5	20.7	8.7	15.9	5.5	36.6	54.2	1,899.6	
31.5	47.1	21.0	7.3	15.3	6.1	35.4	51.9	5,417.8	
(22.7)	49.7	15.3	(3.3)	13.9	5.4	39.1	41.0	840.5	
28.2	44.3	19.9	8.6	12.1	8.2	34.8	50.6	832.5	
35.0	43.3	21.0	6.3	14.7	9.0	36.2	47.5	1,149.0	
29.7	50.3	22.9	8.3	15.8	5.1	34.7	56.0	862.7	
34.6	48.1	23.5	8.8	17.6	4.0	33.6	58.7	1,727.9	
29.0	48.9	16.9	5.6	13.4	7.0	31.0	44.8	950.2	
31.9	48.3	24.1	7.8	16.2	5.3	37.1	52.2	1,195.4	
31.7	47.7	22.9	8.4	16.8	5.0	34.7	57.2	1,994.5	
32.0	46.4	21.3	7.5	15.2	5.8	35.3	52.1	4,853.4	
(25.9)	55.9	17.6	6.6	15.3	8.8	36.1	49.0	596.3	
30.2	46.6	21.0	7.5	15.0	5.3	36.8	51.3	3,414.5	
33.4	48.6	21.0	7.2	15.6	7.5	33.1	52.4	2,029.7	
34.3	43.7	21.0	7.1	14.0	5.8	35.7	52.1	4,612.6	
(15.1)	66.7	20.8	8.3	21.5	7.3	33.5	49.3	862.2	

(1) כגון רופא, יועץ תזונה, דיאטנית.

(2) כגון תוכנית מאורגנת או קבוצת תמיכה, ספרים, אינטרנט או חומר מקצועי, משפחה או מכרים.

לוח 27. בני 20 ומעלה, לפי הרגלי אכילה יומיים (ירקות, פירות ודגנים מלאים) ולפי תכונות נבחרות, 2017

מספר פעמים שאוכלים ביום												סך הכל	
מאכלים המכילים דגנים מלאים (3)				פירות(2)				ירקות(1)					
+3	2	1	0	+3	2	1	0	+3	2	1	0		
694.8	1,001.4	1,925.7	1,857.3	1,055.0	1,397.8	1,868.5	1,108.3	2,247.9	1,382.5	1,238.0	533.9		סך הכל – אלפים
אחוז מסך הכל												אלפים	
12.7	18.3	35.1	33.9	19.3	25.5	34.1	20.2	41.0	25.2	22.6	9.7	5,479.2	סך הכל
12.5	17.5	35.2	34.8	18.0	25.4	34.4	21.5	38.4	25.5	23.9	10.8	2,665.0	מין
12.8	19.0	35.1	33.1	20.4	25.6	33.8	19.0	43.5	25.0	21.3	8.8	2,814.2	גברים
													נשים
12.7	17.5	35.9	33.9	15.4	23.6	35.2	25.2	40.1	26.6	23.0	9.4	2,889.6	גיל
11.6	19.0	35.9	33.6	22.6	27.6	32.2	16.7	42.1	24.1	22.0	10.3	1,626.6	44–20
14.6	19.5	31.6	34.3	25.2	27.9	33.8	11.4	42.0	23.1	22.4	9.7	962.9	64–45
													65 ומעלה
12.5	18.1	35.0	34.4	20.5	26.5	34.2	18.2	41.9	25.0	22.8	9.1	3,578.0	מצב משפחתי
9.7	19.1	35.2	36.0	19.5	27.7	34.2	16.8	43.1	24.0	18.8	11.3	409.0	נשואים
18.1	15.4	32.1	34.4	23.2	25.2	33.7	14.4	35.4	25.0	23.1	12.4	269.2	גרושים
13.0	19.3	36.1	31.6	14.7	22.1	34.0	28.5	39.0	26.3	23.3	10.5	1,223.0	אלמנים
													רווקים
7.8	17.9	37.2	37.2	18.9	25.5	33.9	20.9	44.0	22.7	22.0	9.9	4,506.5	קבוצת אוכלוסייה
7.7	17.9	36.8	37.5	18.5	25.7	33.8	21.1	44.3	22.6	21.7	10.0	4,289.2	יהודים ואחרים
35.5	20.2	25.5	18.8	21.0	25.7	35.2	17.3	27.5	37.0	25.5	8.9	972.7	מזה: יהודים
9.1	19.5	39.7	31.7	23.8	25.3	32.7	16.5	39.2	24.7	24.0	9.6	872.2	ערבים
													עולי 1990 ואילך
7.8	19.4	31.4	41.4	12.9	25.5	36.3	24.7	37.3	26.6	26.6	8.6	436.7	מידת דתיות – יהודים
(5.9)	17.5	34.8	41.8	16.4	30.7	34.2	18.1	40.9	25.0	21.9	10.7	491.9	חרדים
7.8	15.9	35.5	40.7	18.8	23.2	33.0	23.8	43.1	20.4	22.1	12.8	1,442.1	דתיים
8.0	19.3	39.5	33.2	20.0	26.3	33.9	19.0	47.6	22.9	20.1	8.0	1,899.6	מסורתיים
													לא דתיים, חילונים
35.8	19.6	24.5	20.2	21.6	24.5	37.3	15.7	26.7	39.6	24.0	8.1	628.8	מידת דתיות – בני דתות אחרות
28.9	20.9	31.0	19.2	21.6	27.5	30.6	19.6	31.1	30.4	27.9	9.8	437.9	דתיים מאוד ודתיים
													לא כל כך דתיים ולא דתיים
12.5	18.2	35.3	33.9	19.3	25.6	34.1	20.1	41.3	25.2	22.5	9.6	5,417.8	השכלה
													למדו
													מזה:
18.3	18.0	26.1	37.6	17.2	25.4	33.1	23.3	31.8	27.4	22.9	15.8	840.5	תעודת סיום בי"ס יסודי, או חטיבת ביניים, או ללא תעודה
11.3	15.7	32.2	40.8	18.0	24.7	31.2	24.9	37.2	23.9	23.6	13.6	832.5	תעודת סיום בי"ס תיכון (שאינה תעודת בגרות)
13.2	19.0	34.5	33.3	17.0	22.5	35.5	23.8	41.0	24.7	23.9	9.3	1,149.0	תעודת בגרות
11.6	18.6	37.5	32.3	21.7	26.2	33.4	17.8	39.6	25.1	25.2	8.6	862.7	תעודת סיום מוסד על-תיכון (שאינה תעודה אקדמית)
10.2	19.0	40.7	30.0	21.3	27.8	35.4	15.1	49.0	25.3	19.6	5.2	1,727.9	תעודה אקדמית
21.1	20.1	27.9	30.9	16.5	22.1	38.0	22.9	29.6	30.0	27.1	12.4	950.2	הכנסה ממוצעת לנפש במשק הבית (ברוטו לחודש)
15.3	15.8	35.0	33.9	21.5	26.9	32.4	19.2	39.2	26.2	24.3	9.9	1,195.4	עד 2,000 ש"ח
8.8	18.5	39.5	33.2	20.2	27.0	34.2	18.5	47.6	24.0	20.1	7.8	1,994.5	2,001–4,000 ש"ח
													מעל 4,000 ש"ח
11.9	18.3	36.2	33.7	19.3	25.9	33.8	20.1	43.2	25.3	21.7	8.6	4,612.6	הערכה עצמית של מצב הבריאות
16.6	18.3	29.9	35.2	18.9	23.2	35.8	20.9	29.2	24.6	27.6	16.1	862.2	טוב מאוד או טוב
													לא כל כך טוב או כלל לא טוב

(1) כגון יחידה של מלפפון, עגבנייה או פלפל, בגודל בינוני. משרד הבריאות ממליץ לאכול 5 מנות ירק ביום.
 (2) כגון יחידה של תפוז, תפוח, אגס, בננה, אשכול ענבים, פלח מלון או אבטיח, בגודל בינוני. משרד הבריאות ממליץ לאכול 2–3 מנות פרי ביום.
 (3) כגון לחם או פסטה מחיטה מלאה, אורז מלא, בורגול, כוסמת, גריסים. משרד הבריאות ממליץ לצרוך דגנים מלאים.

לוח 28. בני 20 ומעלה, לפי הרגלי אכילה שבועיים (קטניות, דגים ובשר) ולפי תכונות נבחרות, 2017

מספר פעמים שאוכלים בשבוע												סך הכל	
בשר אדום או בשר מעובד(2)				דגים				קטניות(1)					
+3	2	1	0	+3	2	1	0	+3	2	1	0		
1,400.3	897.7	1,355.4	1,786.7	594.5	993.0	2,273.6	1,491.4	2,130.5	1,163.8	1,305.9	840.4		סך הכל – אלפים
אחוז מסך הכל												אלפים	
25.6	16.4	24.7	32.6	10.9	18.1	41.5	27.2	38.9	21.2	23.8	15.3	5,479.2	סך הכל
32.2	18.2	24.9	23.9	11.5	18.9	40.9	26.6	43.0	22.5	22.0	11.9	2,665.0	מין
19.2	14.7	24.6	40.8	10.2	17.4	42.1	27.8	35.0	20.0	25.6	18.6	2,814.2	גברים
													נשים
													גיל
31.6	17.6	25.1	24.8	9.8	16.5	42.0	29.3	40.9	20.2	23.2	15.0	2,889.6	44–20
20.5	15.0	26.1	38.0	10.5	18.8	41.7	26.3	38.7	21.7	24.1	15.0	1,626.6	64–45
15.8	15.1	21.3	47.0	14.6	21.8	39.8	22.5	33.3	23.6	25.3	16.9	962.9	65 ומעלה
													מצב משפחתי
23.0	16.9	25.7	33.7	10.6	19.5	43.0	24.6	38.1	22.5	25.0	13.8	3,578.0	נשואים
22.1	11.8	24.1	41.6	12.6	15.8	41.7	28.4	35.6	18.9	24.8	20.1	409.0	גרושים
16.1	17.5	21.8	43.9	14.5	19.3	39.1	24.9	31.7	22.0	21.5	23.7	269.2	אלמנים
36.3	16.3	22.7	23.9	10.2	14.7	37.7	35.1	43.8	18.3	20.6	16.5	1,223.0	רווקים
													קבוצת אוכלוסייה
21.2	15.2	26.5	36.5	12.6	21.0	42.2	23.7	35.8	21.1	25.0	17.5	4,506.5	יהודים ואחרים
20.6	15.0	26.9	37.0	12.4	21.1	42.4	23.6	36.1	21.3	24.9	17.1	4,289.2	מזה: יהודים
45.8	21.9	16.5	14.5	(2.8)	4.7	38.4	43.6	53.0	21.8	18.6	5.4	972.7	ערבים
30.6	14.5	23.4	30.9	16.3	24.3	38.5	20.3	31.0	19.7	22.3	26.3	872.2	עולי 1990 ואילך
													מידת דתיות – יהודים
7.8	10.8	32.2	48.8	20.1	41.0	33.3	(5.6)	28.6	27.2	31.5	12.3	436.7	חרדים
14.4	13.7	30.6	40.5	12.6	23.1	46.9	16.8	33.4	20.9	27.5	17.2	491.9	דתיים
21.1	16.3	27.3	34.4	12.7	19.1	47.9	19.8	35.3	21.9	26.1	16.2	1,442.1	מסורתיים
24.6	15.3	24.4	35.3	10.2	17.6	39.2	32.3	39.1	19.7	22.0	18.7	1,899.6	לא דתיים, חילונים
													מידת דתיות – בני דתות אחרות
43.8	22.3	17.4	15.1	(2.1)	(4.6)	39.0	43.2	53.0	21.7	18.4	(5.8)	628.8	דתיים מאוד ודתיים
47.9	21.1	15.5	14.3	(7.1)	8.2	37.3	40.1	48.2	21.2	20.4	9.2	437.9	לא כל כך דתיים ולא דתיים
													השכלה
25.6	16.4	24.8	32.6	10.9	18.2	41.6	27.0	38.7	21.2	24.0	15.4	5,417.8	למדו
													מזה:
26.1	18.1	21.9	32.5	9.4	18.3	40.3	27.7	40.4	24.3	23.2	11.2	840.5	תעודת סיום בי"ס יסודי, או חטיבת ביניים, או ללא תעודה
25.3	16.2	24.3	33.5	10.8	17.5	42.0	28.1	38.2	19.7	25.5	15.8	832.5	תעודת סיום בי"ס תיכון (שאינה תעודת בגרות)
32.6	16.0	22.9	27.7	9.6	16.2	41.5	30.8	41.8	19.9	22.3	15.3	1,149.0	תעודת בגרות
24.9	16.5	24.7	33.4	12.8	20.2	40.8	23.5	35.3	20.2	26.7	17.0	862.7	תעודת סיום מוסד על-תיכון (שאינה תעודה אקדמית)
21.1	15.8	27.8	34.9	11.5	18.8	42.7	25.3	37.8	22.0	23.2	16.4	1,727.9	תעודה אקדמית
													הכנסה ממוצעת לנפש
28.4	18.1	22.8	29.2	6.6	18.3	38.7	30.3	39.6	23.2	23.8	12.1	950.2	עד 2,000 ש"ח
26.4	17.5	24.5	31.1	10.8	17.2	42.7	27.3	38.2	20.2	23.7	17.1	1,195.4	2,001–4,000 ש"ח
23.6	16.1	26.1	33.8	10.8	19.2	41.1	27.7	38.8	21.5	24.4	14.9	1,994.5	מעל 4,000 ש"ח
													הערכה עצמית של מצב הבריאות
26.0	16.6	25.4	31.4	11.0	18.1	41.9	27.0	39.8	21.3	23.8	14.5	4,612.6	טוב מאוד או טוב
23.3	15.5	21.1	39.1	10.3	18.6	39.7	28.2	33.8	21.1	24.1	20.1	862.2	לא כל כך טוב או כלל לא טוב

(1) כגון עדשים, שעועית לבנה, חמוס בסלט או בגרגרים. משרד הבריאות ממליץ לצרוך קטניות.

(2) כגון נקניק, נקניקיות, קבב, המבורגר, פסטרמה. משרד הבריאות ממליץ להמעיט בצריכת בשר אדום ובשר מעובד ולאכול במקומם חלקים רזים של עוף והודו.

לוח 29. בני 20 ומעלה, לפי צריכת שתייה ממותקת, שימוש בשמן זית ומודעות לתזונה נכונה ולפי תכונות נבחרות, 2017

הרגלי האכילה שלהם מושפעים ממחקרים או פרסומים לגבי תזונה בריאה	בודקים רכיבים או סימון תזונתי על אריזות מוצרי המזון	משתמשים בשמן זית כשמן עיקרי		שותים משקאות ממותקים(1)				סך הכל	
		בבישול או בטיגון	בתוספת לסלט	מספר כוסות ביום:					
				+5	4-3	2-1	0		
2,141.5	2,307.9	2,247.0	4,345.2	931.3	1,158.4	1,448.6	1,892.9		סך הכל – אלפים
		אחוז מסך הכל						אלפים	
39.1	42.1	41.0	79.3	17.0	21.1	26.4	34.5	5,479.2	סך הכל
34.8	36.6	40.9	78.0	21.5	22.3	25.3	29.9	2,665.0	מין
43.2	47.4	41.1	80.6	12.8	20.0	27.5	38.9	2,814.2	גברים
									נשים
									גיל
38.8	43.4	42.7	79.3	20.5	23.5	29.1	26.2	2,889.6	44-20
42.6	43.1	41.0	80.9	15.5	19.3	23.7	40.5	1,626.6	64-45
33.8	36.7	36.0	76.5	8.9	17.3	23.1	49.4	962.9	65 ומעלה
									מצב משפחתי
40.8	43.3	39.9	81.0	16.7	21.3	25.7	35.7	3,578.0	נשואים
39.2	43.7	44.4	77.7	17.5	21.2	19.7	39.8	409.0	גרועים
29.1	31.8	31.4	68.3	(9.2)	15.6	23.6	49.3	269.2	אלמנים
36.3	40.5	45.3	77.2	19.5	21.9	31.5	26.1	1,223.0	רווקים
									קבוצת אוכלוסייה
41.6	46.0	38.8	75.5	15.8	19.6	25.5	38.2	4,506.5	יהודים ואחרים
42.0	46.6	39.0	75.8	15.5	19.4	25.6	38.6	4,289.2	מזה: יהודים
27.4	24.2	51.4	96.7	22.7	28.5	30.8	17.5	972.7	ערבים
34.6	39.9	34.3	69.3	14.7	21.3	26.9	35.8	872.2	עולי 1990 ואילך
									מידת דתיות – יהודים
41.0	50.9	14.6	61.1	18.2	20.1	26.1	34.3	436.7	חרדים
40.4	43.7	27.6	74.6	14.9	17.7	28.3	38.0	491.9	דתיים
39.0	43.9	36.6	74.6	17.7	22.4	24.6	34.3	1,442.1	מסורתיים
44.8	48.4	49.4	80.5	13.5	17.4	25.4	42.8	1,899.6	לא דתיים, חילונים
									מידת דתיות – בני דתות אחרות
26.4	21.9	50.9	96.3	19.1	30.7	30.6	19.4	628.8	דתיים מאוד ודתיים
29.6	28.8	47.9	90.6	27.2	25.0	29.6	17.3	437.9	לא כל כך דתיים ולא דתיים
									השכלה
39.4	42.5	41.0	79.3	17.1	21.1	26.4	34.6	5,417.8	למדו
									מזה:
23.0	23.8	31.6	75.0	18.7	25.5	27.4	27.5	840.5	תעודת סיום בי"ס יסודי, או חטיבת ביניים, או ללא תעודה
29.8	35.1	33.7	71.1	20.8	23.1	26.7	27.8	832.5	תעודת סיום בי"ס תיכון (שאינה תעודת בגרות)
37.1	41.5	42.9	80.9	20.2	21.2	27.1	30.6	1,149.0	תעודת בגרות
41.7	46.6	37.8	77.5	16.9	21.9	25.6	34.9	862.7	תעודת סיום מוסד על-תיכון (שאינה תעודה אקדמית)
52.5	53.9	49.6	85.3	12.4	17.5	25.9	43.8	1,727.9	תעודה אקדמית
									הכנסה ממוצעת לנפש במשק הבית (ברוטו לחודש)
31.3	32.0	36.6	79.2	23.2	26.0	27.4	23.1	950.2	עד 2,000 ש"ח
37.0	41.0	33.6	77.0	18.3	22.8	26.7	32.0	1,195.4	2,001-4,000 ש"ח
46.5	47.8	47.9	83.5	13.9	18.3	25.9	41.8	1,994.5	מעל 4,000 ש"ח
									הערכה עצמית של מצב הבריאות
40.8	44.5	42.5	80.5	17.3	21.6	26.6	33.7	4,612.6	טוב מאוד או טוב
29.7	29.5	32.8	72.9	15.6	18.9	25.7	38.7	862.2	לא כל כך טוב או כלל לא טוב

(1) כגון מיץ ממותק בסוכר, משקה תוסס ממותק, משקה אנרגיה, מים בטעמים, קפה או תה בתוספת סוכר. לא כולל משקה דיאטיטי. משרד הבריאות ממליץ להמעיט בצריכת משקאות המכילים סוכר.

לוח 30. בני 20 ומעלה, לפי פעילות גופנית ולפי תכונות נבחרות, 2017

עשו פעילות גופנית מאומצת(3)					עשו פעילות גופנית (בקביעות)(2)	עשו פעילות גופנית - סך הכל(1)	בני 20 ומעלה - סך הכל	
שעות בשבוע		פעמים בשבוע		סך הכל(1)				
יותר משעתיים	עד שעתיים	+3	עד 2					
596.9	767.4	673.1	725.0	1,398.1	1,656.4	2,811.8		סך הכל - אלפים
אחוז מבני 20 ומעלה								
10.9	14.0	12.3	13.2	25.5	30.2	51.3	5,479.2	סך הכל
מין								
14.6	16.1	16.0	15.4	30.7	33.9	54.5	2,665.0	גברים
7.4	12.0	8.8	11.2	19.4	26.8	48.3	2,814.2	נשים
גיל								
14.0	18.6	15.1	18.3	32.5	28.2	52.4	2,889.6	44-20
9.3	11.0	10.7	10.1	20.3	30.3	50.6	1,626.6	64-45
4.4	5.3	6.6	(3.4)	9.8	36.2	49.3	962.9	65 ומעלה
מצב משפחתי(4)								
מזה:								
9.5	12.6	10.7	11.9	22.1	28.3	49.8	3,578.0	נשואים
(7.3)	(8.1)	(7.9)	8.4	15.4	29.7	49.2	409.0	גרועים
17.8	22.0	19.8	20.8	39.8	36.4	59.3	1,223.0	רווקים
קבוצת אוכלוסייה								
11.7	15.5	13.2	14.6	27.2	33.3	56.4	4,506.5	יהודים ואחרים
11.7	15.6	13.2	14.8	27.3	33.2	56.6	4,289.2	מזה: יהודים
7.3	7.1	8.2	6.7	14.4	16.2	27.8	972.7	ערבים
11.9	11.1	12.3	11.3	23.0	33.4	51.7	872.2	עולי 1990 ואילך
מידת דתיות - יהודים								
(5.7)	9.8	(7.6)	8.1	15.5	29.0	46.8	436.7	חרדים
8.7	20.9	12.1	18.0	29.7	30.7	57.5	491.9	דתיים
11.1	13.7	12.7	12.8	24.8	32.1	54.8	1,442.1	מסורתיים
14.2	17.1	15.1	17.0	31.3	35.5	59.8	1,899.6	לא דתיים, חילונים
מידת דתיות - בני דתות אחרות								
5.8	6.0	6.5	5.6	11.8	15.5	25.6	628.8	דתיים מאוד ודתיים
10.2	9.4	11.2	9.0	19.6	20.5	35.7	437.9	לא כל כך דתיים ולא דתיים
השכלה								
11.0	14.2	12.4	13.4	25.2	30.5	51.7	5,417.8	למדו
מזה:								
5.3	(4.0)	5.5	(4.2)	9.3	19.6	30.4	840.5	תעודת סיום בי"ס יסודי, או חטיבת ביניים, או ללא תעודה
9.1	11.0	9.6	10.9	20.1	24.8	45.2	832.5	תעודת סיום בי"ס תיכון (שאינה תעודת בגרות)
13.7	18.6	16.2	16.8	32.3	32.9	55.1	1,149.0	תעודת בגרות
9.2	11.7	11.5	10.3	21.0	33.7	52.3	862.7	תעודת סיום מוסד על-תיכון (שאינה תעודה אקדמית)
13.9	18.9	15.1	18.4	32.7	35.4	62.9	1,727.9	תעודה אקדמית
הכנסה ממוצעת לנפש								
במשק הבית (ברוטו לחודש)								
6.6	7.1	7.9	6.2	13.7	19.7	32.3	950.2	עד 2,000 ש"ח
8.4	11.4	8.8	11.4	19.7	28.0	47.5	1,195.4	2,001-4,000 ש"ח
14.6	18.4	16.0	17.8	33.0	37.2	62.7	1,994.5	מעל 4,000 ש"ח
הערכה עצמית של מצב הבריאות								
12.6	16.1	14.1	15.3	28.7	32.2	55.5	4,612.6	טוב מאוד או טוב
(1.6)	(3.0)	(2.5)	(2.3)	4.6	19.5	29.0	862.2	לא כל כך טוב או כלל לא טוב

לוח 30. בני 20 ומעלה, לפי פעילות גופנית ולפי תכונות נבחרות, 2017 (המשך)

עשו פעילות גופנית לחיזוק שרירים(6)		עשו פעילות גופנית מתונה(5)					20 בני ומעלה – סך הכל	
פעמים בשבוע		שעות בשבוע		פעמים בשבוע		סך הכל(1)		
עד 2	3-4	יותר משעתיים	עד שעתיים	+3	עד 2			
456.5	541.8	998.4	743.9	1,147.0	1,026.9	918.6	1,945.5	סך הכל – אלפים
אחוז מבני 20 ומעלה								
8.3	9.9	18.2	13.6	20.9	18.7	16.8	35.5	5,479.2
סך הכל								
מין								
גברים								
10.7	8.7	19.1	14.5	20.3	19.7	16.2	35.1	2,665.0
נשים								
6.1	11.0	16.8	12.7	21.5	17.8	17.3	34.4	2,814.2
גיל								
44-20								
9.3	11.6	20.3	10.7	21.3	14.4	18.7	32.1	2,889.6
64-45								
6.8	8.9	15.6	14.5	22.3	20.4	17.2	37.1	1,626.6
65 ומעלה								
8.1	6.3	14.5	20.7	17.5	29.0	10.1	38.7	962.9
מצב משפחתי(4)								
מזה:								
נשואים								
6.3	9.0	15.1	13.1	21.3	18.5	16.7	34.5	3,578.0
גרזשים								
(8.5)	(7.9)	16.4	17.0	18.2	22.1	15.1	35.8	409.0
רווקים								
14.5	14.4	28.3	14.1	22.3	17.9	19.8	36.9	1,223.0
קבוצת אוכלוסייה								
יהודים ואחרים								
9.4	11.6	20.6	15.3	23.0	20.8	18.5	38.6	4,506.5
מזה: יהודים								
9.3	11.7	20.7	15.3	23.2	20.8	18.7	38.8	4,289.2
ערבים								
3.4	(2.1)	5.4	5.7	11.5	9.2	8.7	17.3	972.7
עולי 1990 ואילך								
8.9	7.6	16.0	16.2	18.6	21.8	13.8	35.1	872.2
מידת דתיות – יהודים								
חרדים								
(3.4)	(5.8)	9.2	11.8	24.4	23.4	14.8	36.9	436.7
דתיים								
7.6	11.5	18.4	12.7	25.5	19.6	19.3	38.2	491.9
מסורתיים								
10.1	10.6	20.3	15.2	23.6	20.0	20.2	39.2	1,442.1
לא דתיים, חילונים								
10.5	14.1	24.1	16.7	22.1	21.2	18.4	39.1	1,899.6
מידת דתיות – בני דתות אחרות								
דתיים מאוד ודתיים								
(2.6)	..	(3.5)	6.1	11.1	10.0	7.9	17.3	628.8
לא כל כך דתיים ולא דתיים								
(6.2)	(4.1)	10.1	7.4	13.1	9.7	11.5	20.5	437.9
השכלה								
למדו								
מזה:								
תעודת סיום ב"ס יסודי, או חטיבת ביניים, או ללא תעודה								
3.8	(3.0)	6.6	8.0	12.3	14.4	7.4	20.8	840.5
תעודת סיום ב"ס תיכון (שאינה תעודת בגרות)								
7.0	5.9	12.8	10.6	19.1	15.3	15.7	30.1	832.5
תעודת בגרות								
11.1	11.7	22.3	14.5	21.7	17.8	19.2	36.2	1,149.0
תעודת סיום מוסד על-תיכון (שאינה תעודה אקדמית)								
8.9	8.1	16.8	16.3	20.7	22.5	15.7	37.1	862.7
תעודה אקדמית								
9.4	15.2	24.2	16.1	26.2	21.7	21.4	42.7	1,727.9
הכנסה ממוצעת לנפש במשק הבית (ברוטו לחודש)								
עד 2,000 ש"ח								
3.7	(3.6)	7.3	8.4	13.6	13.3	9.9	22.1	950.2
2,001-4,000 ש"ח								
6.9	8.0	14.5	13.9	20.0	19.4	15.4	34.1	1,195.4
מעל 4,000 ש"ח								
10.8	14.8	25.2	16.8	25.6	22.0	21.0	42.5	1,994.5
הערכה עצמית של מצב הבריאות								
טוב מאוד או טוב								
9.2	11.2	20.0	14.1	22.7	19.2	18.6	37.1	4,612.6
לא כל כך טוב או כלל לא טוב								
(3.6)	(3.2)	6.8	10.5	11.5	16.1	6.8	22.3	862.2

- (1) לפחות 10 דקות ברצף, לפחות פעם בשבוע, בשלושת החודשים שקדמו לריאיון.
- (2) לפחות 10 דקות ברצף, לפחות שלוש פעמים בשבוע, בשלושת החודשים שקדמו לריאיון.
- (3) פעילות הגורמת להזעה רבה ולעלייה גדולה בקצב פעימות הלב כגון ריצה, פעילות אירובית.
- (4) הנתונים על אלמנים אינם מוצגים בשל מיעוט מקרים.
- (5) פעילות הגורמת להזעה קלה ולעלייה קטנה בקצב פעימות הלב כגון הליכה, רכיבה לא מהירה על אופניים, שחייה לא מהירה.
- (6) פעילות לחיזוק ולבנייה של שרירי הגוף כגון התעמלות, עיצוב הגוף, הרמת משקולות.

לוח 31. בני 20 ומעלה, לפי סוג פעילות גופנית ומקומה ולפי תכונות נבחרות, 2017

מקום פעילות עיקרי			סוג פעילות גופנית (2)					עשו פעילות גופנית - סך הכל (1)	בני 20 ומעלה - סך הכל	
מקום ייעודי (סגור) (6)	רחוב או פארק	אחר (7)	אחר (5)	ריצה	אימון במכשירי כושר (4)	התעמלות ועיצוב הגוף (3)	הליכה			
693.2	992.7	1,120.0	986.3	662.0	710.6	731.2	1,568.5	2,811.8		סך הכל - אלפים
אחוז מבני 20 ומעלה									אלפים	
12.7	18.1	20.4	18.0	12.1	13.0	13.3	28.6	51.3	5,479.2	סך הכל
13.8	17.4	23.2	23.4	17.4	16.4	7.8	28.9	54.5	2,665.0	מין גברים
11.6	18.8	17.8	12.9	7.1	9.7	18.6	28.3	48.3	2,814.2	נשים
11.6	20.7	20.0	20.5	18.1	16.3	12.7	24.8	52.4	2,889.6	גיל 44-20
14.1	15.0	21.4	15.8	7.7	9.9	12.3	33.6	50.6	1,626.6	64-45
13.2	15.7	20.2	14.3	(1.6)	8.0	17.0	31.8	49.3	962.9	65 ומעלה
										מצב משפחתי
12.3	16.0	21.2	16.5	9.5	10.2	12.6	29.7	49.8	3,578.0	נשואים
14.5	15.1	19.4	14.6	(7.1)	10.4	14.7	29.6	49.2	409.0	גרושים
12.5	13.5	13.1	11.5	..	(5.3)	15.3	23.4	39.3	269.2	אלמנים
13.0	26.2	20.1	25.0	23.6	23.6	14.7	26.4	59.3	1,223.0	רווקים
										קבוצת אוכלוסייה
13.4	20.0	22.8	20.0	13.3	14.1	15.5	31.1	56.4	4,506.5	יהודים ואחרים
13.1	20.4	23.0	20.0	13.5	14.3	15.6	31.2	56.6	4,289.2	מזה: יהודים
9.1	9.3	9.5	8.9	6.5	7.5	3.2	17.4	27.8	972.7	ערבים
16.1	14.0	21.5	17.8	9.4	12.4	13.9	27.8	51.7	872.2	עולי 1990 ואילך
										מידת דתיות - יהודים
8.7	7.5	30.0	13.2	(5.9)	(4.0)	11.5	34.6	46.8	436.7	חרדים
9.7	17.5	30.2	17.8	16.1	12.0	15.9	34.2	57.5	491.9	דתיים
11.5	20.8	22.4	18.7	13.1	15.3	14.2	31.8	54.8	1,442.1	מסורתיים
16.1	23.8	19.8	23.0	14.8	16.7	17.4	29.2	59.8	1,899.6	לא דתיים, חילונים
										השכלה
12.7	18.3	20.6	18.2	12.2	13.1	13.5	28.9	51.7	5,417.8	למדו מזה:
										תעודת סיום בי"ס יסודי, או חטיבת ביניים, או ללא תעודה
7.2	7.6	15.6	8.3	(3.9)	5.5	6.4	19.6	30.4	840.5	תעודת סיום בי"ס תיכון
10.4	13.1	21.5	14.0	10.2	9.9	8.4	26.5	45.2	832.5	(שאינה תעודת בגרות)
11.9	22.4	20.8	21.0	19.7	18.5	13.7	27.2	55.1	1,149.0	תעודת בגרות
13.9	16.1	22.1	17.5	8.7	11.4	13.0	33.5	52.3	862.7	תעודת סיום מוסד על-תיכון
16.6	24.4	21.7	23.4	14.1	15.7	19.5	33.3	62.9	1,727.9	(שאינה תעודה אקדמית) תעודה אקדמית
										הכנסה ממוצעת לנפש במשק הבית (ברוטו לחודש)
9.2	6.9	16.2	9.7	6.7	6.7	7.1	20.6	32.3	950.2	עד 2,000 ש"ח
11.6	13.8	21.9	15.4	9.3	8.8	11.8	29.4	47.5	1,195.4	2,001-4,000 ש"ח
15.0	25.2	22.4	23.9	15.9	17.7	17.7	33.9	62.7	1,994.5	מעל 4,000 ש"ח
										הערכה עצמית של מצב הבריאות
13.5	20.3	21.5	20.0	13.9	14.7	14.4	30.3	55.5	4,612.6	טוב מאוד או טוב
8.2	6.1	14.6	7.1	(2.1)	(3.7)	7.7	19.7	29.0	862.2	לא כל כך טוב או כלל לא טוב

- (1) לפחות 10 דקות ברצף, לפחות פעם בשבוע, בשלושת החודשים שקדמו לריאיון.
- (2) בשאלה היה אפשר לבחור ביותר מסוג אחד של פעילות גופנית.
- (3) כגון התעמלות, יוגה, פילטיס, פלדנקרייז, עיצוב הגוף.
- (4) כגון אופני כושר, אליפטיקל, מולטי טריינר, משקולות.
- (5) כגון משחקי כדור, שחייה, אופניים, טניס, ריקוד, אמנויות לחימה, ספורט ימי.
- (6) כגון אולם ספורט, סטודיו, חדר כושר.
- (7) כגון בית, חיק הטבע, חוף הים, ים, בריכה.

לוח 32. בני 20 ומעלה, לפי עישון סיגריות ולפי תכונות נבחרות, 2017

ניסיון להפסקת העישון			גיל התחלת העישון				מספר סיגריות שמעשנים ביום(2)				מעשנים סיגריות (1)	סך הכל	
לא ניסו כלל	ניסו בעבר	מנסים כיום	+20	19-18	17-16	עד 15	+21	20-11	10-6	5-1			
511.9	452.4	244.7	361.7	284.5	279.0	284.5	121.9	431.8	326.3	329.7	1,209.7		סך הכל - אלפים
אחוז מהמעשנים סיגריות													
42.3	37.4	20.2	29.9	23.5	23.1	23.5	10.1	35.7	27.0	27.3	22.1	5,479.2	סך הכל
38.6	38.4	22.9	27.4	22.1	23.6	27.0	13.2	39.5	24.7	22.6	29.9	2,665.0	מין
49.6	35.5	15.0	34.8	26.3	22.0	16.8	(3.9)	28.4	31.3	36.3	14.7	2,814.2	גברים
													נשים
55.2	23.9	(20.9)	(8.7)	28.5	29.6	33.2	..	30.8	32.3	32.1	22.4	620.8	גיל
43.0	36.1	20.8	28.9	22.4	25.5	23.3	7.5	33.2	27.7	31.6	26.4	2,268.8	24-20
36.0	42.8	21.2	35.4	25.0	18.3	21.3	14.4	41.3	23.5	20.8	22.5	1,626.6	44-25
43.3	43.8	(12.9)	44.5	(18.0)	(17.5)	(19.9)	(16.6)	36.7	28.1	(18.7)	11.0	962.9	64-45
													65 ומעלה
													מצב משפחתי(3)
													מזה:
37.6	41.8	20.5	31.0	24.1	22.0	22.9	11.9	36.4	24.7	27.0	19.1	3,578.0	נשואים
36.8	45.6	(17.5)	39.8	26.7	(16.8)	(16.7)	(10.3)	40.9	30.9	(17.8)	31.7	409.0	גרומים
53.0	26.2	20.8	23.2	22.5	26.8	27.5	(7.0)	31.6	29.9	31.6	30.1	1,223.0	רווקים
													קבוצת אוכלוסייה
42.8	36.9	20.2	27.5	25.5	24.0	23.1	7.6	33.4	29.5	29.5	21.2	4,506.5	יהודים ואחרים
43.4	36.3	20.3	27.2	26.0	24.5	22.3	7.7	32.8	29.3	30.1	20.9	4,289.2	מזה: יהודים
40.4	39.4	20.2	39.1	16.2	19.7	25.0	19.4	44.5	17.4	18.7	26.1	972.7	ערבים
35.3	43.2	21.5	29.0	19.4	16.8	34.8	(6.7)	36.9	29.5	26.9	22.9	872.2	עולי 1990 ואילך
													מידת דתיות - יהודים
44.3	28.7	(27.1)	(21.7)	30.4	26.5	(21.4)	..	32.8	28.9	31.8	11.0	928.6	חרדים ודתיים
45.0	34.5	20.3	25.8	29.1	24.9	20.2	(8.9)	34.0	30.0	27.1	25.7	1,442.1	מסורתיים
41.8	39.6	18.5	29.7	22.3	23.7	24.2	(6.7)	31.9	28.9	32.4	22.0	1,899.6	לא דתיים, חילונים
													מידת דתיות - בני דתות אחרות
34.1	45.8	(20.1)	41.8	(16.3)	(15.1)	26.8	(18.2)	46.8	(12.9)	(22.2)	17.0	628.8	דתיים מאוד ודתיים
42.3	36.4	21.4	35.2	(16.5)	21.1	27.2	18.7	41.0	23.2	17.1	39.3	437.9	לא כל כך דתיים ולא דתיים
													השכלה
42.4	37.4	20.2	29.9	23.6	23.0	23.5	9.9	35.7	27.1	27.3	22.2	5,417.8	למדו
													מזה:
43.5	35.3	21.2	27.9	(13.6)	22.8	35.7	22.2	42.8	19.2	15.9	27.0	840.5	תעודת סיום בי"ס יסודי, או חטיבת ביניים, או ללא תעודה
44.1	40.5	15.4	24.6	27.7	25.7	22.0	(9.3)	43.6	27.4	19.7	30.5	832.5	תעודת סיום בי"ס תיכון (שאינה תעודת בגרות)
50.4	28.6	20.9	27.8	25.3	24.1	22.8	(5.9)	31.9	30.2	32.0	25.7	1,149.0	תעודת בגרות
31.6	43.1	25.3	35.9	25.4	16.5	22.3	(8.1)	33.6	34.0	24.3	23.2	862.7	תעודת סיום מוסד על-תיכון (שאינה תעודה אקדמית)
38.3	42.4	18.9	35.8	25.2	24.3	14.7	(5.1)	26.9	24.2	43.9	13.1	1,727.9	תעודה אקדמית
													הכנסה ממוצעת לנפש
													במשק הבית (ברוטו לחודש)
39.5	40.6	19.8	36.7	15.5	18.2	29.6	18.4	41.9	21.3	18.4	23.7	950.2	עד 2,000 ש"ח
39.5	38.9	21.5	30.7	23.1	23.6	22.6	(10.0)	37.5	26.7	25.8	23.0	1,195.4	2,001-4,000 ש"ח
40.6	39.1	20.1	26.7	26.6	24.1	22.5	7.3	32.5	27.4	32.8	21.0	1,994.5	מעל 4,000 ש"ח
													הערכה עצמית של מצב הבריאות
43.3	36.7	19.9	29.1	25.3	23.7	21.9	8.2	35.6	27.8	28.4	22.0	4,612.6	טוב מאוד או טוב
37.0	41.2	21.8	34.2	(14.2)	19.5	32.1	19.9	35.9	22.8	21.4	22.3	862.2	לא כל כך טוב או כלל לא טוב

(1) לפחות סיגריה אחת ביום.

(2) בקופסת סיגריות רגילה יש 20 סיגריות.

(3) הנתונים על אלמנים אינם מוצגים בשל מיעוט מקרים.

לוח 33. בני 20 ומעלה שעישהו סיגריות בעבר ואינם מעשנים כיום, לפי תכונות נבחרות, 2017

סיבה עיקרית להפסקת העישון	גיל הפסקת העישון			גיל התחילת העישון			מספר סיגריות שנתו ליעש ביום			מספר סיגריות שנתו ליעש ביום			עישון סיגריות בעבר (1) ואינם מעשנים כיום	עישון סיגריות בעבר (1) ואינם מעשנים כיום	סך הכל	סך הכל	סך הכל	סך הכל	
	בגיל 19 ומתחת	בגיל 20-29	בגיל 30 ומעלה	עד גיל 17	בין גיל 18-19	בין גיל 20-29	עד גיל 15	בין גיל 16-17	בין גיל 18-19	בין גיל 20-29	בין גיל 30 ומעלה	עד גיל 5							בין גיל 6-10
260.8	259.1	448.7	244.8	196.6	253.7	316.1	272.2	296.5	254.5	189.2	206.8	323.9	207.1	252.4	1,012.4	18.5	5,479.2	אלפים	סך הכל
25.8	25.6	44.3	24.2	19.4	25.1	31.2	26.9	29.3	25.1	18.7	20.4	32.0	20.5	24.9		18.5	5,479.2	אלפים	סך הכל
21.4	26.5	47.3	24.0	20.7	26.3	29.0	24.1	26.8	26.6	22.5	25.6	36.3	18.8	17.5		23.7	2,665.0	גברים	מין
33.0	24.1	39.4	24.4	17.2	23.1	35.0	31.5	33.4	22.7	12.5	11.9	24.8	23.2	37.3		13.6	2,814.2	נשים	מין
																			גיל
29.8	13.1	53.4	0.0	(5.0)	31.6	63.4	19.3	28.4	30.9	21.4	(8.3)	28.4	26.6	35.2		12.2	2,889.6	44-20	קבוצת אוכלוסייה
25.6	26.5	42.0	24.0	32.5	25.0	18.3	27.1	30.6	23.2	19.0	24.3	33.2	19.7	20.8		21.9	1,626.6	64-45	קבוצת אוכלוסייה
21.3	38.9	36.5	52.2	20.7	17.6	(9.2)	35.3	28.8	20.7	15.2	29.8	34.7	14.3	17.9		31.7	962.9	65 ומעלה	קבוצת אוכלוסייה
26.4	24.5	44.4	24.1	19.1	25.2	31.4	26.0	29.4	25.6	19.0	19.5	32.1	20.9	25.1		21.0	4,506.5	יהודים ואחרים	מזדה
26.3	24.5	44.6	24.2	19.1	25.0	31.5	26.0	29.6	25.9	18.6	20.1	31.8	20.9	25.0		20.7	4,289.2	יהודים	מזדה
(16.6)	40.5	42.9	(25.4)	(23.8)	(22.7)	(28.2)	39.2	(28.0)	(18.3)	(14.6)	33.6	(30.0)	(14.2)	(22.2)		7.0	972.7	ערבים	מזדה
27.0	26.1	42.4	25.5	18.0	22.9	33.6	26.1	25.9	27.4	21.6	(10.9)	35.6	21.5	28.7		22.7	872.2	ערבים	מזדה
(21.4)	24.9	47.5	(15.4)	(17.5)	(19.8)	47.3	26.5	33.9	26.4	(13.2)	(19.4)	31.5	(18.5)	(25.5)		10.8	928.6	יהודים ודרוזים	מזדה
26.9	28.9	40.1	28.8	17.9	23.8	29.3	27.7	27.6	26.5	18.2	22.3	32.3	18.2	25.9		20.2	1,442.1	יהודים ודרוזים	מזדה
26.8	21.7	46.8	23.3	20.2	26.9	29.5	25.1	30.2	25.0	19.8	18.9	31.5	22.9	24.4		25.8	1,899.6	יהודים ודרוזים	מזדה
25.8	25.4	44.5	23.8	19.4	25.3	31.4	26.5	29.5	25.2	18.8	20.2	32.1	20.6	25.0		18.5	5,417.8	יהודים ודרוזים	מזדה
26.2	37.4	32.5	35.1	20.5	20.6	23.9	30.6	22.6	20.4	26.4	37.8	27.6	(15.8)	(16.4)		17.2	840.5	יהודים ודרוזים	מזדה
24.0	27.0	44.7	26.5	21.0	25.9	26.6	21.0	28.0	28.2	22.8	24.2	37.8	(18.0)	(17.9)		19.5	832.5	יהודים ודרוזים	מזדה
26.3	24.5	45.0	21.1	(17.1)	(16.9)	44.9	23.8	29.8	27.3	19.0	(15.1)	29.0	21.6	33.3		13.3	1,149.0	יהודים ודרוזים	מזדה
29.2	27.7	38.4	29.0	23.1	20.4	26.8	23.7	30.0	27.2	19.2	18.1	43.9	19.2	17.5		19.1	862.7	יהודים ודרוזים	מזדה
24.7	19.6	51.4	17.3	17.4	32.3	33.0	29.6	32.3	24.2	13.9	14.7	27.5	23.9	31.2		21.9	1,727.9	יהודים ודרוזים	מזדה
28.0	35.8	33.3	30.2	(14.2)	(21.5)	34.1	34.9	28.0	(16.0)	(21.2)	30.7	(23.6)	(13.1)	29.3		10.8	950.2	יהודים ודרוזים	מזדה
24.6	29.5	41.3	24.3	17.7	25.1	32.8	28.5	22.8	26.7	22.1	14.0	36.7	20.0	27.6		17.3	1,195.4	יהודים ודרוזים	מזדה
24.4	23.1	48.5	21.6	22.4	26.3	29.7	25.2	32.2	26.1	16.5	21.4	32.5	20.8	23.9		24.5	1,994.5	יהודים ודרוזים	מזדה
26.6	20.3	48.5	17.0	18.7	27.5	36.6	25.3	30.0	26.0	18.6	18.2	30.7	21.8	27.3		17.6	4,612.6	יהודים ודרוזים	מזדה
22.1	47.0	27.5	53.4	21.8	(15.2)	(9.5)	33.8	25.7	22.0	18.5	29.8	36.8	(14.5)	(15.7)		22.8	862.2	יהודים ודרוזים	מזדה

(1) לפחות סיגריות אחת ביום.
 (2) נכון ליוני 2017. הוצאה נספית גבוהה, בעיה אסתטית, היריון.

לוח 34. בני 20 ומעלה, לפי חשיפה לעישון של אחרים (עישון פסיבי) ולפי תכונות נבחרות, 2017

מקום החשיפה לעישון של אחרים(1)(2)					תדירות החשיפה לעישון של אחרים(1)				נחשפו לעישון של אחרים(1)	סך הכל	
במקום ציבורי פתוח	במקום ציבורי סגור	אצל חברים	בעבודה	בבית	כלל לא	לעיתים רחוקות	מדי פעם	לעיתים קרובות			
1,397.7	1,205.5	1,178.5	1,379.2	1,050.7	1,858.0	986.1	970.5	1,654.3	3,610.9		סך הכל – אלפים
אחוז מסך הכל										אלפים	
25.5	22.0	21.5	25.2	19.2	33.9	18.0	17.7	30.2	65.9	5,479.2	סך הכל
מין											
27.3	24.6	25.9	34.4	16.1	28.0	18.3	19.0	34.5	71.8	2,665.0	גברים
23.8	19.5	17.3	16.4	22.1	39.5	17.7	16.5	26.1	60.3	2,814.2	נשים
גיל											
38.5	31.9	37.8	37.9	26.8	17.7	13.8	23.8	44.7	82.3	620.8	24–20
28.6	26.7	27.0	32.2	20.6	25.9	18.7	19.4	36.0	74.1	2,268.8	44–25
20.8	18.4	15.9	22.2	18.8	36.0	19.8	17.0	26.7	63.5	1,626.6	64–45
17.9	10.6	7.4	5.4	11.7	59.6	16.1	11.0	13.0	40.1	962.9	65 ומעלה
מצב משפחתי(3)											
מזה:											
22.6	20.0	17.5	22.6	17.5		19.6	17.2	26.2	63.0	3,578.0	נשואים
26.1	20.1	23.4	24.4	21.8	36.9	14.3	15.1	34.2	63.6	409.0	גרומים
35.9	31.6	36.1	37.5	25.2	17.8	15.4	21.7	45.0	82.1	1,223.0	רווקים
קבוצת אוכלוסייה											
24.9	19.8	17.3	25.9	16.2	35.6	18.6	16.8	28.8	64.2	4,506.5	יהודים ואחרים
25.1	20.3	17.4	25.8	16.1	35.5	18.8	16.8	28.7	64.3	4,289.2	מזה: יהודים
28.3	32.0	41.1	22.0	33.0	26.0	15.2	22.1	36.7	74.0	972.7	ערבים
23.5	14.8	14.4	26.4	15.8	40.9	15.0	15.3	28.7	59.0	872.2	עולי 1990 ואילך
מידת דתיות – יהודים											
19.4	12.8	9.1	11.4	8.7	53.6	17.4	13.6	14.9	45.9	436.7	חרדים
23.1	18.4	10.6	20.6	8.4	41.9	21.4	15.2	21.3	57.9	491.9	דתיים
26.3	23.9	20.0	30.3	20.2	28.6	17.9	17.6	35.7	71.2	1,442.1	מסורתיים
25.8	19.7	18.9	26.9	16.6	35.0	19.2	17.3	28.3	64.8	1,899.6	לא דתיים, חילונים
מידת דתיות – בני דתות אחרות											
27.2	29.4	34.8	17.2	31.7	29.5	17.1	21.5	31.9	70.5	628.8	דתיים מאוד ודתיים
28.2	30.3	44.9	29.8	31.6	23.9	12.1	21.5	42.5	76.1	437.9	לא כל כך דתיים ולא דתיים
השכלה											
25.6	22.1	21.6	25.3	19.1	33.7	18.1	17.7	30.2	66.0	5,417.8	למדו מזה:
23.0	19.8	24.5	17.5	26.7	34.3	13.3	18.6	33.7	65.6	840.5	תעודת סיום בי"ס יסודי, או חטיבת ביניים, או ללא תעודה
22.6	21.4	22.9	33.1	21.5	29.4	13.8	18.3	38.2	70.3	832.5	תעודת סיום בי"ס תיכון (שאינה תעודת בגרות)
32.9	28.5	30.4	33.3	24.2	23.3	16.3	19.1	41.2	76.6	1,149.0	תעודת בגרות
23.2	20.7	17.3	25.1	16.3	38.1	17.4	16.0	28.5	61.9	862.7	תעודת סיום מוסד על-תיכון (שאינה תעודה אקדמית)
24.8	20.0	16.0	20.4	12.3	40.3	24.1	17.0	18.4	59.5	1,727.9	תעודה אקדמית
הכנסה ממוצעת לנפש											
במשק הבית (ברוטו לחודש)											
30.0	27.7	29.4	17.0	26.8	31.9	15.3	19.4	33.3	68.0	950.2	עד 2,000 ש"ח
24.3	19.2	20.7	25.9	18.3	34.3	16.5	16.6	32.4	65.5	1,195.4	2,001–4,000 ש"ח
26.1	22.4	19.5	28.2	15.3	33.7	22.1	18.1	26.0	66.2	1,994.5	מעל 4,000 ש"ח
הערכה עצמית של מצב הבריאות											
26.3	23.0	22.4	27.8	18.7	31.9	18.9	18.1	30.9	67.9	4,612.6	טוב מאוד או טוב
21.4	16.7	16.7	11.1	21.8	44.2	13.4	15.6	26.7	55.7	862.2	לא כל כך טוב או כלל לא טוב
עישון											
31.1	30.0	41.6	46.0	34.3	12.0	7.8	20.7	59.5	88.0	1,209.7	מעשנים(4)
23.9	19.7	15.7	19.2	14.8	40.2	20.9	16.9	21.8	59.6	4,261.2	אינם מעשנים

(1) בחודש שקדם לריאיון.

(2) הנתונים מסתכמים ביותר מ-100% כיוון שבשאלה היה אפשר לבחור ביותר ממקום אחד.

(3) הנתונים על אלמנים אינם מוצגים בשל מיעוט מקרים.

(4) לפחות סגירה אחת ביום.

לוח 35. בני 20 ומעלה, לפי קופת חולים וביטוח בריאות משלים ולפי תכונות נבחרות, 2017

בעלי ביטוח בריאות משלים של קופת החולים (1)	מבוטחים בקופת חולים				סך הכל	
	לאומית	מאוחדת	מכבי	כללית		
4,234.7	402.4	639.7	1,394.1	2,919.6		סך הכל – אלפים
	אחוז מסך הכל				אלפים	
77.3	7.3	11.7	25.4	53.3	5,479.2	סך הכל
						מין
74.2	7.2	12.0	24.4	53.0	2,665.0	גברים
80.2	7.5	11.4	26.5	53.5	2,814.2	נשים
						גיל
73.2	6.9	11.7	24.4	52.9	2,889.6	44–20
80.1	7.9	13.0	30.3	48.6	1,626.6	64–45
84.8	7.8	9.6	20.2	62.4	962.9	65 ומעלה
						מצב משפחתי
80.9	7.3	12.2	25.8	53.9	3,578.0	נשואים
74.5	9.9	13.2	31.3	45.0	409.0	גרזשים
80.9	(9.3)	(10.6)	15.5	64.4	269.2	אלמנים
66.8	6.2	9.9	24.6	51.7	1,223.0	רווקים
						קבוצת אוכלוסייה
85.7	7.2	11.6	29.1	49.4	4,506.5	יהודים ואחרים
86.4	7.2	11.5	28.5	50.1	4,289.2	מזה: יהודים
38.3	8.0	12.0	8.4	71.3	972.7	ערבים
75.2	8.7	16.9	37.3	35.8	872.2	עולי 1990 ואילך
						מידת דתיות – יהודים
81.3	14.5	28.9	23.9	32.1	436.7	חרדים
84.6	(8.3)	13.0	20.4	54.0	491.9	דתיים
85.6	6.8	8.9	24.1	57.1	1,442.1	מסורתיים
88.8	5.7	9.1	35.1	47.8	1,899.6	לא דתיים, חילונים
						השכלה
77.7	7.4	11.8	25.7	52.9	5,417.8	למדו מזה:
						תעודת סיום בי"ס יסודי, או חטיבת ביניים, או ללא תעודה
57.1	8.8	12.6	15.2	62.4	840.5	תעודת סיום בי"ס תיכון
78.2	9.7	10.3	20.3	58.1	832.5	(שאינה תעודת בגרות)
74.9	6.3	10.7	26.1	51.0	1,149.0	תעודת בגרות
						תעודת סיום מוסד על-תיכון
81.7	8.8	12.0	25.7	52.0	862.7	(שאינה תעודה אקדמית)
87.4	5.5	12.6	33.2	47.4	1,727.9	תעודה אקדמית
						הכנסה ממוצעת לנפש
						במשק הבית (ברוטו לחודש)
50.4	9.7	16.3	14.7	58.4	950.2	עד 2,000 ש"ח
76.9	8.5	10.4	23.3	56.2	1,195.4	2,001–4,000 ש"ח
89.5	5.6	10.1	31.3	50.7	1,994.5	מעל 4,000 ש"ח
						הערכה עצמית של מצב הבריאות
78.5	7.3	12.1	26.5	51.6	4,612.6	טוב מאוד או טוב
70.4	7.8	9.5	19.9	62.6	862.2	לא כל כך טוב או כלל לא טוב
						קופת חולים
78.0					2,919.6	כללית
87.6					1,394.1	מכבי
70.2					639.7	מאוחדת
71.0					402.4	לאומית

(1) לשירותי בריאות נוספים שאינם כלולים בסל הבריאות.

לוח 36. בני 20 ומעלה, לפי ביטוחי בריאות פרטיים ולפי תכונות נבחרות, 2017

סוג ביטוח בריאות פרטי							בעלי ביטוח בריאות משלים וגם ביטוח בריאות פרטי	בעלי ביטוח בריאות פרטי(1)	סך הכל	
רפואת חירום וביטוח אחר	רפואת שיניים	סיעודי פרטי	השתלות וטיפולים בחו"ל	תרופות שאינן בסל הבריאות	התייעצות עם רופאים	ניתוחים				
517.2	597.4	1,056.5	1,073.3	1,226.3	1,355.0	1,392.3	1,763.6	1,894.5		סך הכל – אלפים
אחוז מסך הכל									אלפים	
9.4	10.9	19.3	19.6	22.4	24.7	25.4	32.2	34.6	5,479.2	סך הכל
מין										
9.3	11.4	19.8	21.5	23.8	25.1	26.8	32.6	35.7	2,665.0	גברים
9.6	10.4	18.8	17.8	21.1	24.4	24.1	31.8	33.5	2,814.2	נשים
גיל										
9.2	11.4	16.2	18.8	21.0	23.2	23.3	30.5	33.3	2,889.6	44–20
9.7	12.5	24.1	24.4	28.6	30.8	32.1	37.3	39.6	1,626.6	64–45
9.8	6.8	20.4	13.8	16.0	19.2	20.6	28.7	29.8	962.9	65 ומעלה
מצב משפחתי										
10.7	12.5	22.9	23.7	27.3	30.0	30.6	37.7	40.2	3,578.0	נשואים
10.2	(7.3)	19.8	16.5	18.1	21.0	22.1	29.3	31.9	409.0	גרועים
(6.8)	(3.4)	11.0	(7.2)	(7.9)	(10.4)	11.3	16.6	16.6	269.2	אלמנים
6.2	9.2	10.3	11.4	12.7	13.7	14.4	20.5	23.0	1,223.0	רווקים
קבוצת אוכלוסייה										
10.2	12.6	22.3	23.0	26.3	29.1	29.9	37.4	39.5	4,506.5	יהודים ואחרים
10.3	12.9	22.8	23.6	26.9	29.8	30.5	38.4	40.2	4,289.2	מזה: יהודים
5.9	(2.9)	5.5	3.7	4.4	4.5	4.8	8.1	11.9	972.7	ערבים
7.9	7.2	12.0	13.5	15.8	16.6	18.2	22.8	26.4	872.2	עולי 1990 ואילך
מידת דתיות – יהודים										
(3.7)	(3.5)	(6.7)	11.0	11.2	11.7	12.0	15.7	16.9	436.7	חרדים
(5.8)	10.7	18.5	19.0	21.6	23.8	25.6	30.7	32.3	491.9	דתיים
11.7	14.3	22.2	21.2	24.0	27.4	27.3	36.5	38.8	1,442.1	מסורתיים
12.0	14.7	28.2	29.6	34.1	37.6	38.6	47.1	48.8	1,899.6	לא דתיים, חילונים
השכלה										
9.5	11.0	19.5	19.8	22.6	25.0	25.6	32.5	34.9	5,417.8	למדו מזה:
4.1	(1.9)	6.3	5.5	5.7	6.7	7.5	10.5	12.1	840.5	תעודת סיום בי"ס יסודי, או חטיבת ביניים, או ללא תעודה
7.9	9.1	15.3	13.2	16.0	16.2	17.6	26.7	28.5	832.5	תעודת סיום בי"ס תיכון (שאינה תעודת בגרות)
8.4	10.4	15.5	15.6	17.9	19.6	20.3	27.1	29.3	1,149.0	תעודת בגרות
10.5	10.2	19.5	18.3	22.1	24.8	26.4	31.7	35.4	862.7	תעודת סיום מוסד על-תיכון (שאינה תעודה אקדמית)
13.2	17.3	30.6	33.4	37.4	41.7	41.6	50.0	52.7	1,727.9	תעודה אקדמית
הכנסה ממוצעת לנפש במשק הבית (ברוטו לחודש)										
4.2	(2.7)	4.4	4.3	5.1	5.6	6.1	8.9	11.5	950.2	עד 2,000 ש"ח
8.6	8.1	14.6	14.5	16.6	18.5	19.3	26.2	28.5	1,195.4	2,001–4,000 ש"ח
13.4	17.8	31.8	33.7	37.6	41.2	42.2	51.0	53.4	1,994.5	מעל 4,000 ש"ח
הערכה עצמית של מצב הבריאות										
10.1	12.2	21.0	22.0	25.0	27.5	28.1	35.1	37.8	4,612.6	טוב מאוד או טוב
5.7	4.2	9.9	6.5	8.5	10.1	10.8	16.5	17.4	862.2	לא כל כך טוב או כלל לא טוב
קופת חולים										
9.3	11.2	19.4	17.5	20.0	23.0	23.2	30.9	32.8	2,919.6	כללית
10.9	12.7	23.0	26.7	30.9	32.7	34.3	40.5	42.8	1,394.1	מכבי
8.4	9.0	14.9	18.1	20.5	22.2	23.3	28.2	33.0	639.7	מאוחדת
9.9	9.1	18.2	18.3	19.7	21.4	21.6	28.9	31.9	402.4	לאומית

(1) שלא במסגרת קופת חולים. לא כולל ביטוח רפואי לנסיעות לחו"ל.

לוח 37. בני 20 ומעלה, לפי מידע בנושאי בריאות ולפי תכונות נבחרות, 2017

חיפשו באינטרנט מידע בנושאי בריאות(1)	מידע על זכויות במערכת הבריאות			סך הכל	
	אינם מחפשים מידע	חושבים שאין להם מידע מספיק	חושבים שיש להם מידע מספיק		
2,636.2	1,139.5	2,641.7	1,632.3		סך הכל – אלפים
	אחוז מסך הכל			אלפים	
48.1	20.8	48.2	29.8	5,479.2	סך הכל
44.6	21.1	49.4	28.2	2,665.0	מין
51.4	20.5	47.0	31.3	2,814.2	גברים
					נשים
					גיל
53.5	21.7	48.8	28.9	2,889.6	44–20
47.8	20.1	47.5	30.5	1,626.6	64–45
32.4	19.1	47.5	31.4	962.9	65 ומעלה
					מצב משפחתי
48.4	18.9	48.3	31.5	3,578.0	נשואים
48.6	21.8	49.8	27.2	409.0	גרושים
20.5	21.3	50.1	26.4	269.2	אלמנים
53.2	25.9	47.0	26.4	1,223.0	רווקים
					קבוצת אוכלוסייה
51.5	22.4	46.1	30.0	4,506.5	יהודים ואחרים
51.6	22.4	45.9	30.1	4,289.2	מזה: יהודים
32.5	13.4	57.8	28.8	972.7	ערבים
50.7	21.7	47.1	29.3	872.2	עולי 1990 ואילך
					מידת דתיות – יהודים
20.5	18.8	52.8	28.1	436.7	חרדים
47.9	22.8	47.0	28.5	491.9	דתיים
50.0	19.7	49.5	28.9	1,442.1	מסורתיים
60.8	25.1	41.4	32.0	1,899.6	לא דתיים, חילונים
					מידת דתיות – בני דתות אחרות
27.7	13.0	62.3	24.7	628.8	דתיים מאוד ודתיים
41.0	14.2	51.7	34.1	437.9	לא כל כך דתיים ולא דתיים
					השכלה
48.6	20.8	47.9	30.1	5,417.8	למדו
					מזה:
16.3	21.6	58.9	18.8	840.5	תעודת סיום בי"ס יסודי, או
					חטיבת ביניים, או ללא תעודה
35.0	22.1	49.0	27.0	832.5	תעודת סיום בי"ס תיכון
54.6	22.8	46.9	29.9	1,149.0	(שאינה תעודת בגרות)
					תעודת בגרות
48.6	15.9	50.4	32.0	862.7	תעודת סיום מוסד על-תיכון
66.9	21.0	41.5	36.2	1,727.9	(שאינה תעודה אקדמית)
					תעודה אקדמית
					הכנסה ממוצעת לנפש
					במשק הבית (ברוטו לחודש)
28.8	15.2	61.5	22.9	950.2	עד 2,000 ש"ח
45.5	16.4	48.9	33.2	1,195.4	2,001–4,000 ש"ח
61.6	22.2	42.7	34.0	1,994.5	מעל 4,000 ש"ח
					הערכה עצמית של מצב הבריאות
51.3	22.2	45.9	30.8	4,612.6	טוב מאוד או טוב
30.8	13.5	60.8	24.0	862.2	לא כל כך טוב או כלל לא טוב
					קופת חולים
44.8	20.4	47.6	30.6	2,919.6	כללית
58.8	23.8	45.0	30.2	1,394.1	מכבי
42.3	16.8	55.1	27.2	639.7	מאוחדת
43.3	19.0	53.6	26.8	402.4	לאומית

(1) בשלושת החודשים שקדמו לריאיון.

שאלון
סקר חברתי 2017
בריאות ואורח חיים

פרק 1. טבלת פרטים על בני משק הבית

1.10 האם > מידע ממרשם < היא הכתובת בה > אתה גר / את גרה < באופן קבוע?

לסוקר: הנח את חוברת העזר בהישג יד

- | | | | |
|--------|--------------|---------------|----|
| 1.30 | צבוק fafef - | כן | 1. |
| 1.20.2 | המשק fafef - | לא | 2. |
| 1.30 | צבוק fafef - | לא ידוע, מסרב | |

1.20.2 מהי הכתובת בה > אתה גר / את גרה < באופן קבוע?

שם ישוב: (בחירה באמצעות lookup ישובים) _____

1.20 שם רחוב: (בחירה באמצעות lookup ישובים) _____

1.20.1 מספר בית: _____

1.20.3 מספר דירה: _____

1.30 אשאל כעת על האנשים הגרים בדירה באופן קבוע.

לסוקר: הקש ENTER

נוסח fafef

1.40 שמך: שם פרטי

לסוקר: קרא את השם הפרטי של הנדגם, תקן במידת הצורך והקש ENTER

נוסח fafef הנפשות בדירה

1.40 מלבדך, מי הם האנשים הגרים בדירה באופן קבוע? כולל: חיילים בשירות סדיר וכן ילדים הלומדים במוסדות

חינוך עם פנימייה, כולל כתות יב.

לסוקר: אם אין נפשות נוספות במשק הבית - הקש ENTER.

שם פרטי: _____

נוסח fafef

1.50 שם משפחתך: _____

לסוקר: קרא את שם המשפחה של הנדגם, תקן במידת הצורך והקש ENTER.

המשק fafef - 1.60

נוסח fafef הנפשות בדירה

1.50 שם משפחה: _____

לסוקר: אם שם המשפחה של הפרט זהה לשם המשפחה הרשום מעל, הקלד שתי נקודות והקש ENTER.

צבוק fafef - 1.70

1.60 מהו מספר תעודת הזהות שלך? כולל סיפרת ביקורת וכולל אפסים משמאל:

1.70 מהו יחס הקירבה של > שם הנפש בדירה < אליך?

לסוקר: יש לרשום בן או בת מאומצים כ"בן"/"בת"

- | | |
|-------------------------------|--------------------------|
| 1. הנדגם | (אופנות חסומה לקלידה) |
| 2. בן זוג / בת זוג | צבור לנפש הבאה לעלה 1.40 |
| 3. בן / בת | |
| 4. בן / בת הזוג של הבן או הבת | |
| 5. נכד/ ה | |
| 6. הורה | |
| 7. הורה של בן/ בת הזוג | |
| 8. אח/ אחות | |
| 9. גיס/ גיסה | |
| 10. סבא/ סבתא | |
| 11. דוד/ דודה | |
| 12. אחייך/ אחיינית | |
| 13. קרוב משפחה אחר | |
| 14. ילד ממשפחה אומנת | צבור לנפש הבאה לעלה 1.40 |
| 15. שותף/ שותפה לדירה | |
| 16. מטפל/ ת או עובד/ת משק בית | |
| 17. לא קרוב אחר | צבור לנפש הבאה לעלה 1.40 |
| לא ידוע, מסרב | |

טבלת תקציב מזון משותף

בסיום פירוט הנפשות החיות בדירה מתבצעת הבדיקה הבאה:

- אם הנדגם הוא הנפש היחידה הנכרה בדירה צבור לנפש מ"ב f-1.100
- אם בן יותר הנכרי בדירה מסומנים בשאלה 1.70=2 (בן/בת לזכר) א 1.70=3 (בן/בת) צבור לנפש מ"ב f-1.100 ועל צל כף הנפשות החיות בדירה
- כף השאר הנשק בשאלה 1.80

1.80 האם לכל הגרים בדירה יש תקציב הוצאות משותף למזון?

- | | |
|-------|--|
| 1. כן | צבור לנפש מ"ב f-1.100 ועל צל כף הנפשות החיות בדירה |
| 2. לא | המשק לעלה-1.90 |
- לא ידוע, מסרב צבור לנפש מ"ב f-1.100 ועל צל כף הנפשות החיות בדירה

1.90 למי מבין הגרים בדירה יש תקציב הוצאות משותף למזון איתך?

ל > שם הנפש בדירה?

1. כן

2. לא

לא ידוע, מסרב

נוסח אנדסט

1.100 לטוקר: הקלד את מינו של <שם הנדגם>

נוסח איתר בני משק הבית

1.100 כעת אשאל על <שם בן משק הבית>

האם > שם בן משק הבית:

1. זכר

2. נקבה

נוסח אנדסט

1.110 באיזו שנה נולדת? עבור false 1.120

נוסח איתר בני משק הבית

1.110 באיזו שנה <נולד / נולדה> <שם בן משק הבית>?

|||| (טווח 1890-2100) עבור false 1.190

המשק false - 1.110.1

לא ידוע, מסרב

נוסח אנדסט

1.110.1 <בן כמה אתה / בת כמה את > ?

לטוקר: יש למלא את הגיל ביום ההולדת האחרון.

עבור false - 1.120

נוסח איתר בני משק הבית

1.110.1 <בן / בת > כמה > שם בן משק הבית? < >

עבור false - 1.190

1.120 באיזו ארץ נולדת על פי הגבולות הנוכחיים?

לטוקר: אם <ענה/ענתה > "ברית המועצות", בקש פירוט לפי הגבולות הנוכחיים

1. ישראל עבור false - 1.130

15-2. (פירוט ארצות) עבור false - 1.150

16. אחר המשק false - lookup ארצות

לא ידוע עבור false - 1.130

מסרב עבור false תלויט לפני 1.160

lookup ארצות

לטוקר: הקלד 3 אותיות ראשונות של ארץ הלידה, בחר בארץ המתאימה והקש ENTER

המשק לאלה - 1.150 _____

1.130 באיזו ארץ נולד אביך על פי הגבולות הנוכחיים?

לסוקר: אם <ענה/ענתה> "ברית המועצות", בקש פירוט לפי הגבולות הנוכחיים

- | | | | |
|-------|--------------------------|------|---------------|
| 1.140 | עבור לאלה | 1. | ישראל |
| 1.140 | עבור לאלה | 15-2 | (פירוט ארצות) |
| | המשק לאלה - lookup ארצות | 16 | אחר |
| 1.140 | עבור לאלה | | לא ידוע/מסרב |

lookup ארצות

לסוקר: הקלד 3 אותיות ראשונות של ארץ הלידה, בחר בארץ המתאימה והקש ENTER.

המשק לאלה - 1.140 _____

1.140 באיזו ארץ נולדה אימך על פי הגבולות הנוכחיים?

לסוקר: אם <ענה/ענתה> "ברית המועצות", בקש פירוט לפי הגבולות הנוכחיים

- | | | | |
|-------|--------------------------|------|---------------|
| 1.160 | עבור לאהוראת תלריט לפני | 1. | ישראל |
| 1.160 | עבור לאהוראת תלריט לפני | 15-2 | (פירוט ארצות) |
| | המשק לאלה - lookup ארצות | 16 | אחר |
| 1.160 | עבור לאהוראת תלריט לפני | | לא ידוע/מסרב |

lookup ארצות

לסוקר: הקלד 3 אותיות ראשונות של ארץ הלידה, בחר בארץ המתאימה והקש ENTER.

עבור לאהוראת תלריט לפני 1.160 _____

1.150 באיזו שנה עלית לישראל?

- | | | | |
|-------|-------------------------|------------------|----------------------|
| 1.160 | עבור לאהוראת תלריט לפני | (טווח 1890-2100) | <input type="text"/> |
| | המשק לאלה - 1.150.1 | | לא ידוע |
| 1.160 | עבור לאהוראת תלריט לפני | | מסרב |

1.150.1 לפני כמה שנים עלית לישראל?

- | | |
|--------------|----------------------|
| (טווח 0-210) | <input type="text"/> |
| | לא ידוע, מסרב |

1.160 האם < אתה / את > ?

המשק <i>penk</i> -1.170 פנסח קהתאמה פמזב המספחתי (חייט פנפרד ישאלו על פנת נישואיהט)	}	<נשוי / נשואה>	1
		<חי / חיה> בנפרד	2
		<גרוש / גרושה>	3
		<אלמן / אלמנה>	4
צבור <i>tsaf</i> -1.190	}	<רווק / רווקה>	5
		לא ידוע, מסרב	

1.170 באיזו שנה < התחתנת / התגרשת / התאלמנת > ?

אם 1.160 = 1,2 תופיע ההצעה לסוקר:

לסוקר: יש למלא תאריך נישואים נוכחיים

צבור <i>tsaf</i> -1.180	(טווח 1920-2100)	_____
המשק <i>penk</i> -1.170.1		לא ידוע
צבור <i>tsaf</i> -1.180		מסרב

נוסח פנדט

1.170.1 לפני כמה שנים < התחתנת / התגרשת / התאלמנת > ?

המשק <i>penk</i> -1.180	}	(טווח 0-100)	<input type="text"/>
		לא ידוע, מסרב	

נוסח פנדט נשוי או חי פנפרד

1.180 כמה פעמים היית < נשוי / נשואה >, כולל הנישואין נוכחיים ?

נוסח פנדט ארוש או אפמן

1.180 כמה פעמים היית < נשוי / נשואה > ?

(טווח 1-9)	<input type="text"/>
------------	----------------------

1.190 האם < שם בן משק הבית-1.40 > < עובד / עובדת > ?

לסוקר: לא כולל עבודת בית בביתה ועבודה בהתנדבות. התנדבות לשירות לאומי נחשבת כעבודה אזרחית.

1. כן, עובד
2. בשירות קבע בצה"ל
3. בשירות חובה בצה"ל
4. לא עובד

1.210 האם < שם בן משק הבית-1.40 > < למד או לומד / למדה או לומדת > במוסד לימודים כלשהו?

המשק <i>penk</i> -1.220 צבור פנפס קהאה פמ"פ-1.100 המשק <i>penk</i> -1.220	}	<למד / למדה> רק בעבר	1.
		<לומד / לומדת> כיום, כולל בחופשה	2.
		לא <למד / למדה> כלל במוסד לימודים	3.
		לא ידוע, מסרב	

השאלה נשאלת רק על פני משק בית פני 17 +

1.220 מהי התעודה או התואר הגבוה ביותר > שקיבל / שקיבלה < שם בן משק הבית - 1.40 < ?

לסוקר: הצג למרואיין את החוברת בעמוד 1

1. תעודת סיום של בית ספר תיכון (שאינה תעודת בגרות)
2. תעודת בגרות
3. תעודת סיום של בי"ס על-תיכוני שאינה תעודה אקדמית
4. תואר אקדמי ראשון B.A, או תואר מקביל כולל תעודה אקדמית
5. תואר אקדמי שני M.A, או תואר מקביל (כולל M.D דוקטור ברפואה)
6. תואר אקדמי שלישי Ph.D, או תואר מקביל
7. לא > קיבל / קיבלה < אף אחת מהתעודות שצוינו

פרק 2. פרטים על דירה, רכב ועזרה בבית

2.10 כעת אשאל על דיור, רכב ועזרה בבית

לטוקר: הקש ENTER

הנדסת יחידה כ"ה

2.20 האם הדירה בה <אתה גר / את גרה> היא:

כ"ה ארה עם הנדסת לפחות נפש אחת נוספת

2.20 האם הדירה בה אתם גרים היא :

לטוקר: הצג למרואיין את החוברת בעמוד 2

1. דירה ב>בעלותך/ בעלותכם<- עבור feakef 2.50
2. דירה בשכירות- עבור feakef 2.30
3. דיור מוגן
4. דירה בבעלות אחרים ולא משלמים שכר דירה. כולל קיבוצים
5. דירה בדמי מפתח
6. אחר- הפע feakef 2.20.1

ביקורת פולטית:

אם הסוקר קולף אופנות "אחר" צוזה פננו ההצעה הפאה:

"לסוקר נא בדוק שנית אם התשובה שייכת לאחת מהאופנויות הקיימות

1. אם הדירה בפעלות אחד מפני הפית- סמן אופנות 1.
2. מצונות = שכירות, סמן- אופנות 2.
3. דירה בקיבוץ- כר האם חפר קיבוץ (אופנות 4) או שכר מהקיבוץ (אופנות 2).
4. אם הנדסת מתאכר ללא תשלום בדירה (או ביחידת דיור) שפעלות בן משפחה או חפר, שאינו שייך לפע הפית של הנדסת- סמן אופנות 4.
5. במקרה אחר סמן אופנות 6, ופרט.

2.20.1 מהו הסדר המגורים <שלך / שלכם> ? <פרט / פרטי> עבור f - 2.50

2.30 ממני <שכרת / שכרתם> את הדירה ?

לטוקר: הצג למרואיין את החוברת בעמוד 3

1. מאדם פרטי
2. מחברה לדיור ציבורי, כגון: "עמידר", "חלמיש", "פרזות", "שקמונה"
3. ממוסד לימודים, כגון: מעונות סטודנטים או ישיבות
4. מממשלה, רשות מקומית, קיבוץ או מושב שיתופי, וכדומה
5. אחר- הפע feakef 2.30.1

2.30.1 ממני <שכרת / שכרתם> את הדירה ? <פרט / פרטי>

2.50 בכמה חדרים <אתה גר / את גרה / אתם גרים>, כולל חצאי חדרים? כולל סלון, לא כולל מטבח, שירותים וחדר המשמש לעסק בלבד.

לטוקר: ניתן לרשום חצאי חדרים

(טווח 0.5 - 9.5)

1. אם הדירה בעלות הנדעט המשפחה - 2.60

2. כל שאר - המשפחה - 2.70

2.60 האם יש <בבעלותך / בבעלותכם> דירה נוספת?

1. כן

2. לא

צבור המשפחה 2.80

לא ידוע/ מסרב

2.70 האם יש <בבעלותך / בבעלותכם> דירה?

1. כן

2. לא

לא ידוע/ מסרב

2.80 האם עומדת <לרשותך / לרשותכם> מכונית פרטית או מסחרית?

לטוקר: עד ארבעה טון משקל כולל. לא כולל משאית, טרקטורון או כלי רכב מנועיים דו גלגליים: אופנוע, קטנוע, טוסטוס

1. כן המשפחה - 2.90

2. לא צבור המשפחה - 2.100

לא ידוע, מסרב

2.90 כמה מכוניות עומדות <לרשותך / לרשותכם> ?

אם עומדת מכונית אחת לרשות משפחה המשפחה 2.90.1 (טווח 0-9)

אם יש יותר ממכונית אחת לרשות משפחה צבור המשפחה 2.90.2

צבור המשפחה 2.110 לא ידוע, מסרב

2.90.1 האם המכונית <בבעלותך/בבעלותכם> ?

1. כן

2. לא

צבור המשפחה 2.110

לא ידוע/ מסרב

2.90.2 מתוכן, כמה מכוניות <בבעלותך/בבעלותכם> ?

צבור המשפחה 2.110 (טווח 0-9) לא ידוע/ מסרב

2.100 בשנים-עשר החודשים האחרונים, האם עמדה <לרשותך / לרשותכם> מכונית פרטית או מסחרית?

1. כן
2. לא

2.110 האם מועסקת <בביתך / בביתכם> עוזרת או מטפלת המקבלת תשלום?

האם 2.111

צבור הפסק 3-3.10

1. כן
 2. לא
- לא ידוע, מסרב

2.111 כמה שעות בשבוע מועסקת העוזרת או המטפלת?

לסוקר: הכוונה לשעות שבועיות, אם העוזרת/מטפלת מועסקת בתדירות נמוכה יותר חלק באופן יחסי למספר שעות שבועיות.

לסוקר: אם במשק הבית יש גם עוזרת וגם מטפלת יש לרשום את מספר השעות של שתיהן יחד.

(טווח 0.5-336.0)

--	--	--	--

2.112 האם העוזרת או המטפלת עוסקת ב:

צבור האם 2.120

צבור האם 2.120

1. עבודות בית, כגון: ניקיון, בישול

2. טיפול בבן משק הבית, כגון: בילדים, בקשישים

3. גם עבודות בית וגם בטיפול בבן משק בית

לא ידוע, מסרב

2.120 אקרא בפניך רשימה של גורמים מממנים, ענה לגבי כל אחד מהם האם משלם עבור העוזרת או המטפלת.

לסוקר: הקש 1 ו-Enter, ולכל שאלה הקש: 1-כן, 2-לא

2-לא	1-כן	<p>2.120.1 הנדסת יחידה במ"ב <אתה / את> במ"ב ארה צט הנדסת לפחות נפש אחת נוספת אתם לסוקר: השייכים למשק הבית.</p>
2-לא	1-כן	<p>2.120.2 מוסד או גוף ציבורי כגון: ביטוח לאומי, לשכת רווחה</p>
2-לא	1-כן	<p>2.120.3 הנדסת יחידה במ"ב מישהו אחר במ"ב ארה צט הנדסת לפחות נפש אחת נוספת מישהו אחר שאינו שייך למשק הבית</p>

פרק 3. צמדות על מאורים

3.10 השאלות שאקרא מתייחסות אליך ואל דעותיך בנושאים שונים. אפתח בשאלות לגבי מגוריך ביישוב ובדירה.

לסוקר: הקש ENTER

3.110 מאיזו שנה <אתה גר / את גרה> ב > שם הישוב בו גר הנדגם? ?

לסוקר: אם הנדגם עונה "מספר שנים" – סמן "לא ידוע" 0

אם הנדגם מציין כי גר מספר שנים בדירה או ביישוב, עבר לגור במקום אחר, וחזר לגור באותה דירה או ישוב בה גר לראשונה- יש לשאול על השנה שבה הוא נכנס לגור בדירה או ביישוב בפעם האחרונה.

צבור *akef* - 3.120 (טווח 1890-2100)
המשק *akef* - 3.110.1 לא ידוע
צבור *akef* - 3.120 מסרב

3.110.1 כמה שנים <אתה גר / את גרה> ב > שם הישוב בו גר הנדגם? ?

לסוקר: נגל לחצאי שנים

(טווח 0.5 – 99)

3.120 באופן כללי, האם <אתה / את> מרוצה מהאזור שבו <אתה גר / את גרה> ?

לסוקר: הצג למרואיין את חוברת העזר

1. מרוצה מאוד

2. מרוצה

3. לא כל כך מרוצה

4. בכלל לא מרוצה

לא ידוע, מסרב

3.130 האם אתה מרוצה מהתחבורה הציבורית באזור מגוריך? ?

1. מרוצה מאוד

2. מרוצה

3. לא כל כך מרוצה

4. בכלל לא מרוצה

5. [לא משתמש בתחבורה ציבורית]

לא ידוע, מסרב

3.140 האם <אתה / את> מרוצה מכמות השטחים הירוקים, הגנים הציבוריים או הפארקים, באזור שבו <אתה גר / את

גרה> ?

1. מרוצה מאוד

2. מרוצה

3. לא כל כך מרוצה

4. בכלל לא מרוצה

לא ידוע, מסרב

3.150 האם <אתה / את> מרוצה מהניקיון באזור שבו <אתה גר / את גרה>?

1. מרוצה מאוד
 2. מרוצה
 3. לא כל כך מרוצה
 4. בכלל לא מרוצה
- לא ידוע, מסרב

3.150.1 האם אתה מרוצה משירותי איסוף האשפה באזור מגורידך?

1. מרוצה מאד
 2. מרוצה
 3. לא כל-כך מרוצה
 4. בכלל לא מרוצה
- לא ידוע, מסרב

3.160 האם מפריע לך זיהום האוויר באזור שבו אתה גר, כגון: עשן ממכוניות או מאזור תעשייה, ריחות של ביוב או פסולת?

1. מפריע מאוד
 2. מפריע
 3. לא כל כך מפריע
 4. בכלל לא מפריע
- לא ידוע, מסרב

3.170 האם <אתה מרגיש בטוח / את מרגישה בטוחה> ללכת לבדך בשעות החשיכה באזור שבו <אתה גר / את גרה>?

1. <בטוח / בטוחה> מאוד
 2. <בטוח / בטוחה>
 3. לא כל כך <בטוח / בטוחה>
 4. בכלל לא <בטוח / בטוחה>
 5. [לא <יוצא / יוצאת> מהבית]
- לא ידוע, מסרב

3.200 האם אתה מרוצה ממצב הכבישים והמדרכות באזור שבו אתה גר? כגון רוחב הכבישים והמדרכות, תאורה מספקת, שילוט וכדומה.

1. מרוצה מאוד
 2. מרוצה
 3. לא כל כך מרוצה
 4. בכלל לא מרוצה
- לא ידוע, מסרב

3.20 מאיזו שנה <אתה גר / את גרה> בדירה זו ?

לסוקר: אם הנדגם עונה "מספר שנים" – סמן "לא ידוע"

צבור *afkef* – 3.30

(טווח 1890-2100)

המק *afkef* – 3.20.1

לא ידוע

צבור *afkef* – 3.30

מסרב

3.20.1 כמה שנים <אתה גר / את גרה> בדירה זו?

לסוקר: עגל לחצאי שנים. אם הנדגם עונה "מספר שנים" – סמן "לא ידוע".

(טווח 0.5 – 99)

3.30 באופן כללי, האם <אתה / את> מרוצה מהדירה שבה <אתה גר / את גרה> ?

1. מרוצה מאוד

2. מרוצה

3. לא כל כך מרוצה

4. בכלל לא מרוצה

לא ידוע, מסרב

3.90 האם מפריע לך בדירה רעש שבא מבחוץ ?

1. מפריע מאד

2. מפריע

3. לא כל-כך מפריע

4. בכלל לא מפריע

לא ידוע, מסרב

3.80 האם <אתה / את> מרוצה מהיחסים עם שכניך?

1. מרוצה מאוד

2. מרוצה

3. לא כל כך מרוצה

4. בכלל לא מרוצה

5. [אין שכנים]

לא ידוע, מסרב

3.100 האם בשכונה שלך אנשים משתפים פעולה כדי לשפר את השכונה?

1. כן, במידה רבה

2. כן, במידה מסוימת

3. לא כל כך

4. בכלל לא

5. [אין צורך בשיפור]

לא ידוע, מסרב

פרק 4. פריאות ואורח חיים

4.10 כעת אשאל אותך לגבי פריאות ותפקוד.

לסוקר: הקש ENTER

4.20 מהו מצב פריאותך, בדרך כלל?

1. טוב מאוד
2. טוב
3. לא כל כך טוב
4. בכלל לא טוב
- לא ידוע, מסרב

4.25 באופן כללי, בהשוואה למצב פריאותך לפני שנה, איך היית <מתאר/מתארת> את מצב פריאותך כיום:

1. הרבה יותר טוב עכשיו מאשר לפני שנה
2. קצת יותר טוב עכשיו מאשר לפני שנה
3. בערך כמו לפני שנה
4. קצת יותר גרוע
5. הרבה יותר גרוע
- לא ידוע, מסרב

4.30 האם יש לך בעיה פריאותית או פיזית כלשהי? הכוונה לבעיה הקיימת שישה חודשים או יותר.

- | | |
|-------------------|---------------|
| הנפּ פּראָפּ 4.40 | 1. כן |
| אַפּר 4.80 | 2. לא |
| | לא ידוע, מסרב |

4.40 האם בעיה זו מפריעה לך בפעולות יומיומיות?

- | | |
|-------------------|--------------------|
| הנפּ פּראָפּ 4.50 | 1. מפריעה מאוד |
| | 2. מפריעה |
| | 3. לא כל כך מפריעה |
| אַפּר 4.80 | 4. בכלל לא מפריעה |
| | לא ידוע, מסרב |

4.50 האם יש לך קושי ללכת או לעלות במדרגות?

1. אין קושי
2. יש קושי מועט
3. יש קושי רב
4. לא <יכול/ יכולה> בכלל
- לא ידוע, מסרב

4.60 האם יש לך קושי להתלבש או להתרחץ?

1. אין קושי
2. יש קושי מועט
3. יש קושי רב
4. לא <יכול/ יכולה> בכלל
לא ידוע, מסרב

4.90 האם יש לך קושי לבצע פעולות הקשורות במשק הבית? כגון ניקיון, קניות, סידורים מחוץ לבית וכדומה?

1. אין קושי
2. יש קושי מועט
3. יש קושי רב
4. לא <יכול/ יכולה> בכלל
לא ידוע, מסרב

4.80 האם יש לך קושי לזכור או להתרכז?

1. אין קושי
2. יש קושי מועט
3. יש קושי רב
4. לא <יכול/ יכולה> בכלל
לא ידוע, מסרב

4.20.1.1 האם <אתה/את> <מרכיב/ מרכיבה> משקפיים או עדשות מגע?

לסוקר: כולל משקפי קריאה

1. כן
2. לא
לא ידוע, מסרב

4.20.1 האם יש לך קושי לראות? גם כש <אתה מרכיב/ את מרכיבה> משקפיים.

1. אין קושי
2. יש קושי מועט
3. יש קושי רב
4. לא רואה בכלל
לא ידוע, מסרב

4.70 האם <אתה נעזר/את נעזרת> במכשיר שמיעה?

1. כן
 2. לא
- לא ידוע, מסרב

4.20.2 האם יש לך קושי לשמוע?

לסוקר: אם הנדגם מרכיב מכשיר שמיעה הכוונה לקושי לשמוע גם כשמרכיב את מכשיר השמיעה.

1. אין קושי
 2. יש קושי מועט
 3. יש קושי רב
 4. לא <שומע/ שומעת> בכלל
- לא ידוע, מסרב

4.120 כעת אשאל מספר שאלות בנושא שינה, המתייחסות לחודש האחרון.

4.121 בדרך כלל, כמה שעות <אתה ישן / את ישנה> ביממה כולל ביום ובלילה שאינה בסוף שבוע? _____

לסוקר: הכוונה ממוצאי שבת ועד יום רביעי בלילה.

4.130 בחודש האחרון, האם היה לך קושי להירדם או לישון במשך לילה שלם?

1. בכל לילה או כמעט בכל לילה
2. פעמיים-שלוש בשבוע
3. פעם בשבוע או פחות
4. לא היה לך קושי כזה בחודש האחרון

4.140 בחודש האחרון, האם הרגשת <עייף או מנומנם/ עייפה או מנומנת> במשך היום?

- | | | |
|---------------------|---|------------------------|
| 4.150 <i>fkepe</i> | { | 1. הרגשת עייפות רבה |
| | | 2. הרגשת עייפות מסוימת |
| 4.160.1 <i>fkef</i> | { | 3. לא כל כך |
| | | 4. בכלל לא |
| | | לא ידוע, מסרב |

4.150 האם העייפות שצינת פגעה בתפקוד שלך?

1. כן, במידה רבה
 2. כן, במידה מסוימת
 3. לא כל-כך
 4. בכלל לא
- לא ידוע, מסרב

4.160 האם בעיות העייפות שצינת סיכנו אותך בנהיגה?

1. כן
 2. לא
- לא ידוע, מסרב

4.160.1 האם בחודש האחרון נטלת תרופות מרשם שיעזרו לך לישון?

- המסק האלה 4.160.2
1. כן
 2. לא
- לא ידוע, מסרב

צבור האלה 4.171

4.160.2 באיזו תדירות נטלת אותן?

1. כל לילה
 2. פעמיים עד שלוש בשבוע
 3. כפעם בשבוע
 4. לעתים רחוקות יותר
- לא ידוע, מסרב

4.171 בשנים- עשר החודשים האחרונים, האם קיבלת חיסון נגד שפעת?

1. כן
 2. לא
- לא ידוע, מסרב

- אט הנדצמת בן 40 ומצלה (Minn 1.100=1/2) ונט (Gil=>40) המסק האלה 4.170
- אט הנדצמת בת 25 ונה ומצלה (Minn 1.100=2) ונט (Gil=>25) המסק האלה 4.170
- אחרת - צבור האלה 4.180

4.170 כעת אשאל לגבי בדיקות שונות הנעשות לשם גילוי מוקדם

- אט הנדצמת בת 40 ומצלה (Minn 1.100=2) ונט (Gil=>40) צבור האלה 4.170.7
- אט הנדצמת בת 25 ומצלה (Minn 1.100=2) ונט (Gil=>25) צבור האלה 4.170.9
- אט הנדצמת בן 40 ומצלה (Minn 1.100=1) ונט (Gil=>40) צבור האלה 4.170.13
- אחרת צבור האלה 4.180

4.170.7 האם עשית אי פעם בדיקת ממוגרפיה?

1. כן
 2. לא
- לא ידוע, מסרב

המסק האלה 4.170.81

צבור האלה 4.170.9

4.170.81 מתי עשית את הבדיקה בפעם האחרונה?

לסוקר: הצג למרואיין את החוברת בעמוד 4

1. בשנים- עשר החודשים האחרונים
2. לפני יותר משנה עד שנתיים
3. לפני יותר משנתיים עד חמש שנים
4. לפני יותר מחמש שנים
לא ידוע, מסרב

• האלה תוצאת פנימי 25 ומצאה

4.170.9 האם עשית אי פעם בדיקת משטח צוואר הרחם pap ?

המק האלה 4.170.101 כן 1.

לא 2.

לא ידוע, מסרב } אמ הנדמנת בת 40 ומצאה עבור האלה 4.170.13 אחרת עבור האלה

4.180

4.170.101 מתי עשית את הבדיקה בפעם האחרונה?

לסוקר: הצג למרואיין את החוברת בעמוד 4

1. בשנים- עשר החודשים האחרונים
2. לפני יותר משנה עד שנתיים
3. לפני יותר משנתיים עד חמש שנים
4. לפני יותר מחמש שנים
לא ידוע, מסרב

• אמ הנדמנת/ת בן/בת 40 שנה ומצאה המק האלה 4.170.13

• אחרת עבור האלה 4.180

4.170.13 האם עשית אי פעם בדיקת דם סמוי בצואה?

המק האלה 4.170.141 כן 1.

לא 2.

לא ידוע, מסרב } אמ בן/בת 40 שנה ומצאה עבור האלה 4.170.15, אחרת עבור האלה 4.180

4.170.141 מתי עשית את הבדיקה בפעם האחרונה?

לסוקר: הצג למרואיין את החוברת בעמוד 4

1. בשנים- עשר החודשים האחרונים
2. לפני יותר משנה עד שנתיים
3. לפני יותר משנתיים עד חמש שנים
4. לפני יותר מחמש שנים
לא ידוע, מסרב

• השאלה תוצאת לפני 40 נאצלה
4.170.15 האם עשית אי פעם בדיקת קולונוסקופיה?

1. כן *האם בעל השאלה 4.170.61*
2. לא
- לא ידוע, מסרב } *צבוח השאלה 4.180*

4.170.161 מתי עשית את הבדיקה בפעם האחרונה?
לטוקר: הצג למראיין את החוברת בעמוד 4

1. בשנים- עשר החודשים האחרונים
2. לפני יותר משנה עד שנתיים
3. לפני יותר משנתיים עד חמש שנים
4. לפני יותר מחמש שנים
- לא ידוע, מסרב

4.170.162 מה הייתה הסיבה שעשית את הבדיקה? אפשרית יותר מתשובה אחת

1. בעיה בריאותית
2. רקע משפחתי לטוקר: סרטן המעי הגס אצל קרובי משפחה
3. בעקבות בדיקת דם סמוי בצואה
4. עקב גיל, בדיקת סקר
5. סיבה אחרת
- לא ידוע, מסרב

4.180 כעת אשאל על גובה ומשקל.

4.190 מה הגובה שלך, ללא נעליים?

לטוקר: התשובה בסנטימטרים

אם הנדגם אינו זוכר את הגובה במדויק, שאל על הגובה בערך. ללא חצאי סנטימטרים

_____ (טווח 250 – 50)

4.200 מה משקלך כיום, בבגדים קלים וללא נעליים?

לטוקר: אם אישה אומרת לך שהיא בהריון, שאל על משקלה לפני ההריון

אם הנדגם אינו זוכר את המשקל במדויק, שאל על המשקל בערך. ללא חצאי סנטימטרים

_____ (טווח 300 – 20)

4.350 כעת אשאל אותך שאלות בנושא תזונה והרגלי אכילה.

4.210 האם היית רוצה:

1. לרדת במשקל
 2. להישאר באותו משקל
- 4.220 *pen keafe* }
4.225 *afef keafe* }
3. לעלות במשקל
4. [לא אכפת לך]

4.220 האם <אתה/ את> עושה דיאטה לצורך ירידה במשקל או שמירה על המשקל?

1. כן
 2. לא
- לא ידוע, מסרב

4.225 האם קיבלת אי פעם ייעוץ תזונתי מדיאטנית?

לסוקר: הנדגם נפגש עם דיאטנית בנוגע לעצמו

1. כן
 2. לא
- 4.225.1 *pen keafe* }
לא ידוע, מסרב }
4.220 = 1 *afef keafe* , אחרת *afef keafe* 4.352

4.225.1 מתי נפגשת עם דיאטנית בפעם האחרונה?

לסוקר: הצג למראיין את החוברת בעמוד 4

1. בשנים-עשר החודשים האחרונים
 2. לפני יותר משנה עד שנתיים
 3. לפני יותר משנתיים עד חמש שנים
 4. לפני יותר מחמש שנים
 5. [לא נפגשתי]
- לא ידוע, מסרב

4.230 ממני קיבלת את ההנחיות העיקריות לדיאטה?

לסוקר: הצג למראיין את החוברת בעמוד 5

1. רופא
 2. דיאטנית, בייעוץ אישי או קבוצתי
 3. תכנית מאורגנת או קבוצת תמיכה
 4. ספרים, אינטרנט או חומר מקצועי
 5. משפחה או מכרים
 6. קיבלתי הנחיות מגורם אחר
 7. לא קיבלתי הנחיות
- לא ידוע, מסרב

4.351 בדרך כלל, כמה כוסות משקאות ממותקים, קרים או חמים, <אתה/את> שותה ביום: כולל מיצים ממותקים בסוכר, מיצים טבעיים, משקאות ממותקים תוססים, משקאות אנרגיה, מים בטעמים, קפה או תה בתוספת סוכר.

לסוקר: הצג למראיין את החוברת בעמוד 6

לסוקר: לא כולל משקאות דיאטטיים.

_____ כוסות (2 פוזיציות)

לא ידוע, מסרב

4.352 האם < אתה משתמש/ את משתמשת > בשמן זית כשמן העיקרי בבישול או בטיגון?

1. כן

2. לא

לא ידוע, מסרב

4.352.1 האם < אתה משתמש/ את משתמשת > בשמן זית כשמן העיקרי בתוספת למזון כגון: בסלט?

1. כן

2. לא

לא ידוע, מסרב

4.353 בדרך כלל, כמה מנות ירקות אתה אוכל ביום? מנה = לדוגמה, יחידה אחת של מלפפון, עגבנייה, פלפל וכדומה.

לסוקר: כולל ירקות מבושלים. אם פחות ממנה ביום רשום אפס

_____ מנות (3 פוזיציות עם נקודה עשרונית)

לא ידוע, מסרב

4.354 בדרך כלל, כמה מנות פרי אתה אוכל ביום? מנה = יחידה אחת של תפוח, אגס, אשכול קטן של ענבים או פלח של מלון.

לסוקר: אם פחות ממנה ביום רשום אפס

_____ מנות (3 פוזיציות עם נקודה עשרונית)

לא ידוע, מסרב

4.355.4 כמה פעמים ביום < אתה אוכל/את אוכלת > מאכלים המכילים דגנים מלאים, כגון לחם או פסטה מחיטה מלאה,

אורז מלא, בורגול, כוסמת, גריסים?

לסוקר: אם פחות מפעם ביום רשום אפס

_____ (טווח 0-7)

לא ידוע, מסרב

4.355 כמה פעמים בשבוע <אתה אוכל/את אוכלת> את המוצרים האלה:

לסוקר: הכוונה לשבוע רגיל

אם פחות מפעם בשבוע רשום אפס

אם לא קבוע הקלד 98

מספר שאלה	כמה פעמים (0-21 n116)	לא ידוע, מסרב
4.355.1	בשר אדום או בשר מעובד - המבורגר, נקניקיות, קבב, נקניק פסטרמה	
4.355.2	קטניות כגון עדשים, שעועית לבנה, חומס בסלט או בגרירים	
4.355.3	דגים	

4.356 האם <אתה נוהג/ את נוהגת> לבדוק את הרכיבים או את הסימון התזונתי שעל אריזת מוצרי מזון, הכוונה כולסטרול, צבעי מאכל, קלוריות, מלח וכדומה.

1. כן
 2. לא
- לא ידוע, מסרב

4.430 האם הרגלי התזונה שלך מושפעים ממחקרים או מפרסומים לגבי תזונה בריאה?

1. כן
 2. לא
- לא ידוע, מסרב

4.240 כעת אשאל אותך שאלות בנושא פעילות גופנית

4.250 בשלושת החודשים האחרונים, האם עסקת בפעילות גופנית? הכוונה לפעילות כמו הליכה, ריצה, שחייה, התעמלות, משחקי כדור.

לסוקר: הכוונה לפעילות גופנית שהנדגם עושה מתוך בחירה. עבודות פיזיות כגון הרמת משאות או עמידה ממושכת – אינן נחשבות לעיסוק בפעילות גופנית, לצורך השאלה.

1. כן *האם pen kea 4.260*
 2. לא *צבוק keaf 4.440*
- לא ידוע *האם pen keaf 4.270*
מסרב *צבוק keaf 4.440*

4.260 בדרך כלל, באיזה ספורט או פעילות גופנית <אתה עוסק/את עוסקת>? אפשרית יותר מתשובה אחת

לסוקר: הצג למרואיין את החוברת בעמוד 7

1. אימון במכשירי כושר (הליכון, אופני כושר, אליפטיקל, ספינינג, משקולות וכד')
 2. ריצה
 3. הליכה
 4. שחייה
 5. אופניים
 6. התעמלות
 7. כדורגל
 8. כדורסל
 9. יוגה/ פילאטיס/ עיצוב הגוף/ פלדנקרייז וכד'
 10. ריקוד
 11. כדורשת/ כדורעף / כדוריד
 12. טניס
 13. אמנויות לחימה
 14. ספורט ימי
 15. אחר
- לא ידוע, מסרב
- *אם 4.260=15 האם penkale 4.260.1.1*
 - *אחרת עבור kalf 4.265*

4.260.1.1 מהו הספורט או הפעילות הגופנית האחרת? _____ (75 סוגיות)

לא ידוע, מסרב

4.265 היכן בעיקר <אתה עוסק/את עוסקת> בפעילות הגופנית?

לסוקר: הצג למרואיין את החוברת בעמוד 8

1. בבית
 2. בחדר כושר
 3. באולם ספורט או בסטודיו
 4. ברחוב או בפארק באזור המגורים
 5. בחיק הטבע או בחוף הים
 6. בבריכה
 7. בים
- לא ידוע, מסרב

לסוקר: הצג למרואיין את החוברת בעמוד 9 והשאר אותה אצל הנדגם עד שאלה 4.310 חזוק שרירים

4.270 אנו מבחינים בין שלושה סוגים של פעילות גופנית: פעילות מאומצת, פעילות מתונה ופעילות לחיזוק שרירים. נשאל על כל אחד מהם בנפרד.

4.271 פעילות גופנית מאומצת היא פעילות הגורמת להזעה רבה ולעלייה רבה בקצב פעימות הלב, לדוגמה, ריצה, הליכה מהירה, פעילות אירובית.

בשלושת החודשים האחרונים, האם עסקת בפעילות גופנית מאומצת, שנמשכה לפחות 10 דקות ברצף?

1. כן
 2. לא
- לא ידוע, מסרב
- עבור kalf 4.290

4.280 בדרך כלל, כמה פעמים בשבוע עסקת בפעילות גופנית מאומצת?

לסוקר: אם התשובה היא פחות מפעם בשבוע - רשום "0"

_____ (טווח 0-14)

לא ידוע, מסרב

• $ak=4.280, 0, f$ ידוע, מסרב עבור $akelf$ 4.290

4.280.1 בדרך כלל, כמה שעות בשבוע עסקת בפעילות גופנית מאומצת?

_____ (טווח 0-168)

לא ידוע, מסרב

4.280.2 מספר דקות:

_____ (טווח 1-59)

לא ידוע, מסרב

4.290 פעילות גופנית מתונה היא פעילות הגורמת להזעה קלה ולעלייה מועטה בקצב פעימות הלב, לדוגמה: הליכה, רכיבה על אופניים, שחייה, באופן מתון. בשלושת החודשים האחרונים, האם עסקת בפעילות גופנית מתונה, שנמשכה לפחות 10 דקות ברצף?

1. כן

2. לא

עבור $akelf$ 4.310

לא ידוע, מסרב

4.300 בדרך כלל, כמה פעמים בשבוע עסקת בפעילות גופנית מתונה?

לסוקר: אם התשובה היא פחות מפעם בשבוע - רשום "0"

_____ (טווח 0-14)

לא ידוע, מסרב

• $ak=4.300, 0, f$ ידוע, מסרב עבור $akelf$ 4.310

4.300.1 בדרך כלל, כמה שעות בשבוע עסקת בפעילות גופנית מתונה?

_____ (טווח 0-168)

לא ידוע, מסרב

4.300.2 מספר דקות:

_____ (טווח 0-59)

לא ידוע, מסרב

4.310 פעילות גופנית לחיזוק שרירים היא פעילות המיועדת לחיזוק ובניית שרירי הגוף, לדוגמה התעמלות, עיצוב גוף, הרמת משקולות. בשלושת החודשים האחרונים, האם עסקת בפעילות גופנית לחיזוק שרירים?

1. כן
2. לא
לא ידוע, מסרב
- צבור *afkef* 4.440

4.320 בדרך כלל, כמה פעמים בשבוע עסקת בפעילות גופנית לחיזוק שרירים?
לסוקר: אם התשובה היא פחות מפעם בשבוע- רשום "0"

_____ (טווח 0-14)

לא ידוע, מסרב

4.440 כעת אשאל אותך שאלות בנושא עישון.

4.450 האם <אתה מעשן / את מעשנת> כיום?

לסוקר: עישון כולל: סיגריה, סיגר, מקטרת או נרגילה, ייחשב עישון בכל תדירות.

1. כן
2. לא
לא ידוע, מסרב
- צבור *afkef* 4.480
המק *afkef* 4.460

4.460 האם עישנת בעבר?

לסוקר: עישון כולל: סיגריה, סיגר, מקטרת או נרגילה, ייחשב עישון בכל תדירות.

1. כן
2. לא
לא ידוע, מסרב
- צבור *afkef* 4.481
צבור *afkef* 4.540

4.480 כמה סיגריות <אתה מעשן / את מעשנת> בדרך כלל ביום?

לסוקר: יש לציין מספר סיגריות ולא קופסאות. קופסה=20 סיגריות. אם לא מעשן רשום אפס

_____ (טווח 0-60)

לא ידוע, מסרב

4.490 באיזה גיל התחלת לעשן? הכוונה לפעם הראשונה שעישנת.

_____ (טווח 5-105)

לא ידוע, מסרב

4.500 האם <אתה / את> מנסה כעת או ניסית בעבר להפסיק לעשן?

1. ניסיתי בעבר ומנסה גם כעת
 2. ניסיתי רק בעבר
 3. מנסה רק כעת
 4. לא ניסיתי אף פעם
- לא ידוע, מסרב

4.481 כמה סיגריות נהגת לעשן ביום?

לסוקר: הכוונה לתקופה שבה עישן בכמות הגדולה ביותר יש לציין מספר סיגריות ולא קופסאות. קופסה=20 סיגריות. אם לא מעשן רשום אפס _____ (טווח 0-60)

לא ידוע, מסרב

4.491 באיזה גיל התחלת לעשן? הכוונה לפעם הראשונה שעישנת.

_____ (טווח 5-105)

לא ידוע, מסרב

4.501 באיזה גיל הפסקת לעשן? הכוונה לפעם האחרונה שעישנת.

_____ (טווח 5-105)

לא ידוע, מסרב

4.511 מה הסיבה העיקרית לכך שהפסקת לעשן?

לסוקר: הצג למדוויין את החוברת בעמוד 10

1. בעיה בריאותית
2. חשש מנזק עתידי לבריאות שלך או של בני משפחתך
3. לחץ מצד המשפחה או הסביבה
4. הוצאה כספית גבוהה
5. בעיה אסתטית, לדוגמה, ריח רע ושיניים צהובות
6. לנשים: היריון
- לא ידוע, מסרב

4.521 האם השתתפת בסדנה או קיבלת יעוץ טלפוני במסגרת קופת חולים כדי להפסיק לעשן? הכוונה לפעם האחרונה שעישנת.

1. כן
2. לא
- לא ידוע, מסרב

4.540 בחודש האחרון, באיזו תדירות היית <חשוף/ חשופה> לעישון של אחרים? הכוונה לאנשים אחרים שעישנו בסביבתך.

- | | | |
|------------------------|---|-------------------------|
| 4.550 <i>afkef pen</i> | { | 3. כל יום, לעתים קרובות |
| | | 4. מדי פעם |
| 4.610 <i>afkef</i> | { | 5. לעתים רחוקות |
| | | 6. בכלל לא |
| | | 7. לא ידוע, מסרב |

4.550 בחודש האחרון, היכן היית <חשוף/חשופה> לעישון של אחרים? הכוונה לאנשים אחרים שעישנו בסביבתך. אפשרית יותר משובה אחת.

לסוקר: הצג למדוויין את החוברת בעמוד 11

1. בבית
2. בעבודה
3. אצל חברים
4. באירועים, במקומות ציבוריים סגורים
5. במקומות ציבוריים פתוחים
- לא ידוע, מסרב

4.610 כעת אשאל אותך שאלות בנושא ביטוחי בריאות.

4.620 באיזו קופת חולים <אתה חבר/ את חברה> ?

- המשק האלה 4.630
1. כללית
 2. מכבי
 3. מאוחדת
 4. לאומית
 5. אחר [כולל משרת/ משרתת בצבא]
- צבא האלה 4.660
1. לא ידוע, מסרב

4.630 האם יש לך ביטוח משלים של קופת החולים, כגון <כללית מושלם או כללית מושלם פלטינום> / <מכבי מגן זהב או מכבי שלי> / <מאוחדת עדיף או מאוחדת שיא> / <לאומית כסף / לאומית זהב > ?

1. כן
 2. לא
- לא ידוע, מסרב

4.640 האם יש לך ביטוח רפואי פרטי, שלא במסגרת קופת חולים? כגון ביטוח רפואת שיניים, מינוי לשירותי רפואת חרום?

לסוקר: לביטוח פרטי אין קשר לקופות החולים או לביטוח המשלים של הקופה. ביטוח בריאות פרטי לא כולל ביטוח רפואי בעת נסיעה לחו"ל

- המשק האלה 4.650
1. כן
 2. לא
- המשק האלה 4.650
1. לא ידוע
 2. מסרב

4.650 אקרא בפניך רשימה של סוגי ביטוח. <ציין/ציני> לגבי כל אחד מהם, האם יש לך ביטוח מסוג זה:

לסוקר: הצג למרואיין את החוברת בעמוד 12

4.650.1	ביטוח רפואת שיניים	1- כן	2- לא
4.650.2	ביטוח סיעודי, שלא במסגרת קופת החולים	1- כן	2- לא
4.650.3	ביטוח לביצוע ניתוחים באופן פרטי	1- כן	2- לא
4.650.4	ביטוח לתרופות שאינן כלולות בסל הבריאות	1- כן	2- לא
4.650.5	ביטוח להתייעצות עם רופאים פרטיים	1- כן	2- לא
4.650.6	מינוי לשירותי רפואת חירום, כגון שח"ל, נטלי	1- כן	2- לא
4.650.7	ביטוח להשתלות ולטיפולים מצילי חיים בחו"ל	1- כן	2- לא
4.650.8	ביטוח רפואי אחר המשק האלה 4.650.9	1- כן	2- לא

4.650.9 מה מכסה הביטוח הרפואי האחר? (100 פוינטים)

לא ידוע, מסרב

4.660 האם יש לך מידע מספיק על <זכויותיך/זכויותיך> במערכת הבריאות?

1. כן
 2. לא
 3. [לא > מחפש/ מחפשת] עבור *פקה 4.680*
- הנקה *פקה 4.655* }
לא ידוע, מסרב } הנקה *פקה 4.655*

4.655 האם בשנה האחרונה חיפשת ביזמתך מידע הקשור לבריאות?

1. כן
 2. לא
- לא ידוע, מסרב } עבור *פקה 4.680*

4.656 באיזה נושא חיפשת מידע הקשור לבריאות? אפשרית יותר מתשובה אחת.

1. זכויות במערכת הבריאות
2. מחלה או בעיה בריאותית
3. במניעת מחלות, כולל בדיקות או אורח חיים בריא

4.657 האם הצלחת להשיג את המידע הרצוי?

1. כן, באופן מלא
 2. כן, חלקית
 3. לא
- לא ידוע, מסרב

4.659 באילו דרכים ניסית להשיג את המידע הדרוש? אפשרית יותר מתשובה אחת.

לסוקר: הצג למרואיינין את החוברת בעמוד 13

1. רופא או איש צוות רפואי אחר כגון אחות או דיאטנית
 2. אתר האינטרנט של משרד הבריאות
 3. מוקד טלפוני או אתר אינטרנט של קופות החולים
 4. אתרי אינטרנט אחרים
 5. אמצעי תקשורת אחרים, כגון רדיו, טלוויזיה לא כולל אינטרנט
 6. מוקד טלפוני של משרד הבריאות
 7. בני משפחה או חברים
 8. אחר
- לא ידוע, מסרב

4.680 באופן כללי כיצד היית מגדיר את מצב בריאותך:

4. טוב מאוד
 5. טוב
 6. סביר
 7. לא כל כך טוב
 8. בכלל לא טוב
- לא ידוע, מסרב

4.100 האם נולדו לך ילדים?

לסוקר: יש לכלול ילדים שנולדו חיים, גם אם אינם חיים כיום

- | | |
|----------------|---------------|
| המק האלה 4.110 | 1. כן |
| צבור האלה 5.10 | 2. לא |
| | לא ידוע, מסרב |

4.110 כמה ילדים נולדו לך?

לסוקר: יש לכלול ילדים שנולדו חיים גם אם אינם חיים כיום

□□□ (טווח 1-30)

לא ידוע, מסרב

נשאית נדאית שיש להם ילדים צד אף דו כולל

4.690 האם חיסנת את <ילדיך/ילדייך> בכל חיסוני השגרה בטיפת חלב/בבית ספר על פי גילו?

- | | |
|----------------|---------------|
| צבור האלה 5.10 | 1. תמיד |
| המק האלה 4.700 | 2. לא תמיד |
| | 3. בכלל לא |
| צבור האלה 5.10 | לא ידוע, מסרב |

4.700 מה הייתה הסיבה שבגללה בחרת לא לחסן? אפשרית יותר מתשובה אחת.

- | | |
|-------------------|------------------------------------|
| המק האלה 5.10 | 1. החיסונים לא בטוחים או לא יעילים |
| צבור האלה 4.700.1 | 2. רופא המליץ לי לא לחסן |
| המק האלה 5.10 | 3. סיבה אחרת |
| | לא ידוע, מסרב |

4.700.1.1 אחר <פרט/פרטי>: _____ (75 פוזיציות)

לא ידוע, מסרב

פרק 5. דת

5.10 כעת אשאל אותך לגבי דת

לטוקר: הקש ENTER

5.20 האם <אתה / את>:

- | | | |
|-------------------|---|-----------------------|
| 5.40 צבור לפאה- | } | 1. <יהודי / יהודיה> |
| 5.30 צבור לפאה- | | 2. <מוסלמי / מוסלמית> |
| 5.20.1 הנק לפאה- | | 3. <נוצרי / נוצריה> |
| 6.10 צבור לפרק 6- | | 4. <דרוזי / דרוזית> |
| | | 5. אחר |
| | | לא ידוע, מסרב |

5.20.1 האם <אתה / את>:

- | | |
|-------------------|--------------------------------|
| 6.10 צבור לפרק 6- | 1. ללא דת, <אתאיסט / אתאיסטית> |
| 5.20.2 הנק לפאה- | 2. דת אחרת |
| 6.10 צבור לפרק 6- | לא ידוע, מסרב |

5.20.2 מהי דתך ?

לא ידוע, מסרב

5.30 האם <אתה / את> רואה את עצמך כ:

- | | | |
|-----------------|---|--------------------------|
| 5.30.1 הנק בפאה | } | 1. <דתי / דתית> מאוד |
| | | 2. <דתי / דתית> |
| | | 3. לא כל כך <דתי / דתית> |
| | | 4. לא <דתי / דתית> |
| | | לא ידוע, מסרב |

5.30.1 כשהיית בן/בת 15, האם הבית שבו גדלת היה:

- | | | |
|-----------------|---|-----------------|
| 5.120 צבור לפאה | } | 1. דתי מאוד |
| | | 2. דתי |
| | | 3. לא כל כך דתי |
| | | 4. לא דתי |
| | | לא ידוע, מסרב |

5.40 האם <אתה / את> רואה את עצמך כ:

- | | |
|--|---|
| | 1. <חרדי / חרדית> |
| | 2. <דתי / דתית> |
| | 3. <מסורתי - דתי / מסורתית- דתית> |
| | 4. <מסורתי / מסורתית> - לא כל כך <דתי / דתית> |
| | 5. לא <דתי, חילוני / דתית, חילונית> |
| | לא ידוע, מסרב |

5.50 כשהיית בן/בת 15, האם הבית שבו גדלת היה:

1. חרדי
 2. דתי
 3. מסורתי, דתי
 4. מסורתי, לא כל כך דתי
 5. לא דתי, חילוני
- לא ידוע, מסרב

5.120 במהלך חיידך, בהשוואה להיום, האם:

1. הפכת להיות יותר <דתי/דתיה>
 2. מידת הדתיות שלך לא השתנתה
 3. הפכת להיות פחות <דתי/דתיה>
- לא ידוע, מסרב

פרק 6. כישורים: פיאורדים, שפות, קורסים, שירות צבאי ורישיון נהיגה

6.10 כעת אשאל אותך על לימודים

לטוקר: הקש ENTER

נוסח פאפריט יהודיט (1=1.100) 1=5.20

6.20 האם למדת או <אתה לומד / את לומדת> במוסד לימודים כלשהו? כולל ישיבה וקורסים להכשרה מקצועית.

נוסח פאפריט פא יהודיט (1=1.100) 1=5.20 ופאפריט (2=1.100)

6.20 האם למדת או <אתה לומד / את לומדת> במוסד לימודים כלשהו? כולל קורסים להכשרה מקצועית.

- | | | | |
|------|---------|---|-------------------------------------|
| 6.31 | הפאפריט | } | 1. למדת רק בעבר |
| | | | 2. <לומד / לומדת> כיום, כולל בחופשה |
| 6.71 | פאפריט | } | 3. לא למדת כלל במוסד לימודים |
| | | | לא ידוע, מסרב |

טבלת מוסדות לימוד:

נוסח פאפריט רק פאפריט (1=6.20)

6.31 כעת אשאל באילו מוסדות למדת במהלך חיך.

לטוקר: הקש ENTER

נוסח פאפריט פאפריט (2=6.20)

6.31 כעת אשאל באילו מוסדות למדת > אתה לומד / את לומדת < כיום.

לטוקר: הקש ENTER

6.31.1 האם למדת בבתי ספר: יסודי, חטיבת ביניים, תיכון?

לטוקר: ביי"ס יסודי כולל: חדר, כותאב

ביי"ס תיכון כולל: ביי"ס אקסטריני המכין לבגרות, ישיבה קטנה וישיבה תיכונית

6.31.2 הפאפריט 1. כן

6.31.3 פאפריט 2. לא

לא ידוע, מסרב

6.31.2 כמה שנים למדת בכל בתי הספר: יסודי, חטיבת ביניים, תיכון?

לטוקר: עגל לחצאי שנים

לטוקר: מספר שנים בפועל

(טווח 0.5-90.0) [] [] []

6.31.3 האם למדת בבית ספר על תיכוני לא במסלול אקדמי, כגון כיתות יג' ויד', ביי"ס לטכנאים והנדסאים, מוסד

להכשרת מורים וגננות, ביי"ס לאחיות?

6.31.4 הפאפריט 1. כן

6.31.5 פאפריט 2. לא

לא ידוע, מסרב

6.31.4 כמה שנים למדת בבית ספר על תיכוני?

לסוקר: עגל לחצאי שנים

(טווח 0.5-90.0)

□□□

6.31.5 האם למדת במכינה קדם אקדמית או במכינה קדם הנדסאים?

6.31.6 הנק *pen* האלה כן 1.

6.31.7 עבור *akef* { לא 2.
לא ידוע, מסרב

6.31.6 כמה שנים למדת במכינה?

לסוקר: עגל לחצאי שנים

(טווח 0.5-90.0)

□□□

6.31.7 האם למדת במוסדות לימוד המעניקים תואר אקדמי?

6.31.8 הנק *pen* האלה כן 1.

6.31.9 עבור *akef* - (גם $1=1.100$ ו $1=5.20$) לא 2. *אקדמיס יהודיים*

6.31.11 עבור *akef* - *אכא*

6.31.8 כמה שנים למדת במוסדות לימוד המעניקים תואר אקדמי?

לסוקר: מספר שנים בפועל ולא מספר שנים אקדמיות

עגל לחצאי שנים

(טווח 0.5-90.0)

□□□

יוצג *אקדמיס יהודיים* בלבד ($1=1.100$ ו $1=5.20$):

6.31.9 האם למדת בישיבות, כולל: גבוהה, גדולה, הסדר, כולל?

לסוקר: לא כולל ישיבה קטנה וישיבה תיכונית.

6.31.10 הנק *pen* האלה כן 1.

6.31.11 עבור *akef* { לא 2.
לא ידוע, מסרב

6.31.10 כמה שנים למדת בישיבות?

לסוקר: עגל לחצאי שנים

(טווח 0.5-90.0)

□□□

6.31.11 האם למדת בקורסים להכשרה מקצועית, כגון: הנהלת חשבונות, תכנות, נגרות?

6.31.12 הנק *pen* האלה כן 1.

6.31.13 עבור *akef* { לא 2.
לא ידוע, מסרב

6.31.12 כמה שנים למדת בקורסים להכשרה מקצועית?

לסוקר: עגל לחצאי שנים

(טווח 0.5-90.0)

□□□

6.31.13 האם למדת במוסד לימודים אחר?

לסוקר: אם הנדגם ענה "כן", וודא עם הנדגם שהלימודים אינם לתואר אקדמי, אינם עבור הכשרה מקצועית, ואינם לימודים בבית-ספר על תיכוני (בי"ס על תיכוני = לימודי תעודה, נדרשו 12 שנות לימוד ומשך הלימודים שנה לפחות)

6.31.14 הנפק האלה

1. כן

6.31.16 צבוק האלה

2. לא

לא ידוע, מסרב

6.31.14 מהו שם מוסד הלימודים?

6.31.15 כמה שנים למדת במוסד זה?

לסוקר: עגל לחצאי שנים

(טווח 0.5-90.0)

□□□

6.31.16 סה"כ למדת _____ (טווח 0.5-90.0) שנות לימוד?

לסוקר: אם ישנה טעות במספר שנות הלימוד, חזור לשאלות הרלוונטיות ותקן את הטעות. אם הנדגם למד במקביל בשני מוסדות לימוד, יש לחשב את מספר השנים המצטבר.

נוסח האלה רק בצבוק

6.40 מהו סוג מוסד הלימודים האחרון בו למדת?

נוסח האלה כיום

6.40 מהו סוג מוסד הלימודים בו <אתה לומד / את לומדת> ?

1. בית-ספר על תיכוני לא במסלול אקדמי
 2. מכינה קדם אקדמית או קדם הנדסאים
 3. מוסד לימודים לקראת תואר אקדמי
 4. "ישיבה גדולה"- לא כולל ישיבה תיכונית
 5. קורסים להכשרה מקצועית
 6. <שם מוסד לימודים אחר לפי 6.31.14>
- לא ידוע, מסרב

6.50 מהי התעודה או התואר הגבוה ביותר שקיבלת?

לסוקר: הצג למרואיין את החוברת בעמוד 1

6.71 צבוק האלה

1. תעודת סיום של בית ספר תיכון (שאינה תעודת בגרות)
2. תעודת בגרות
3. תעודת סיום של ביי"ס על-תיכוני שאינה תעודה אקדמית

6.60 צבוק האלה

4. תואר אקדמי ראשון B.A, או תואר מקביל כולל תעודה אקדמית
5. תואר אקדמי שני M.A, או תואר מקביל (כולל M.D דוקטור ברפואה)

6.71 צבוק האלה

6. תואר אקדמי שלישי Ph.D, או תואר מקביל
 7. לא קיבלת אף אחת מהתעודות שצוינו
- לא ידוע, מסרב

נשאליט רק נדגמליט עגנו פאאלא 6.31.7 אופנות 1-כנ פלמלו או פלמליט במוסד אקדמי:

6.60 היכן למדת לתואר או לתעודה האקדמית?

לסוקר: התייחס לתואר הגבוה ביותר

1. בארץ
2. בחוץ לארץ
- לא ידוע, מסרב

נוסח 1: פלנדגמליט עגנו פאאלא 6.20 פלמליט כיוט (אופנות 2) ולט עגנו פאאלא 6.31.7 פלמלו או פלמליט במוסד פקראת תואר אקדמי:

6.61 מהו מקצוע הלימודים העיקרי שלמדת או ש <אתה/את> לומד במוסד האקדמי?

לסוקר: הקלד 3 אותיות של מקצוע הלימודים. אם שם מקצוע הלימודים לא מופיע, קלוד "אחר", הקש Enter ורשום את שם מקצוע הלימוד.

Lookup מקצועות

נוסח 2: פלנדגמליט עגנו פאאלא 6.20 פלמלו רק פצבר (אופנות 1) ולט עגנו פאאלא 6.31.7 פלמלו במוסד פקראת תואר אקדמי:

6.61 מהו מקצוע הלימודים העיקרי שלמדת במוסד האקדמי?

לסוקר: הקלד 3 אותיות של מקצוע הלימודים. אם שם מקצוע הלימודים לא מופיע, קלוד "אחר", הקש Enter ורשום את שם מקצוע הלימוד.

6.61.1 מהו מקצוע הלימוד? Lookup מקצועות

6.71 לסוקר: סמן באיזו שפה אתה מראיין

1. עברית
2. רוסית
3. ערבית

נשאליט כל הנדגמליט:

6.99 מהי רמת ידיעותיך בשפה העברית?

לסוקר: הקש ENTER

מספר שאלה	1. טובה מאוד	2. טובה	3. בינונית	4. חלשה	5. לא יודע בכלל
6.100 בדיבור	1	2	3	4	5
6.110 בקריאה	1	2	3	4	5
6.120 בכתובה	1	2	3	4	5

• אט הנדגמליט מוסלמי או (נוצרי ולט הראיון נצרק פצברית) עבוק פאאלא 6.210

• כל השאר הנסק פאאלא - 6.200

6.200 האם שרתת בצה"ל?

- | | | |
|--------------------|---|-------|
| 6.211 עבוק פאאלא | } | 1. כן |
| 6.210 הנסק פאאלא - | | 2. לא |

לא ידוע, מסרב

6.210 האם עשית שירות לאומי?

1. כן
 2. לא
- לא ידוע, מסרב

6.211 לדעתך, באיזו מידה משפיע השירות הצבאי על הסיכוי להתקבל לעבודה?

1. משפיע מאוד
 2. משפיע
 3. לא כל כך משפיע
 4. בכלל לא משפיע
- לא ידוע, מסרב

6.220 האם יש לך רישיון נהיגה?

לסוקר: כולל רישיון למכונית, אופנוע, קטנוע וכדומה.

- | | |
|--------------------------------|---------------|
| האם יש לך רישיון נהיגה - 6.230 | 1. כן |
| צבאי - 7.10 | 2. לא |
| | לא ידוע, מסרב |

6.230 כמה פעמים בשבוע <אתה נוהג / את נוהגת> ברכב?

לסוקר: כולל רישיון למכונית, אופנוע, קטנוע וכדומה.
בשבוע רגיל. כמה פעמים הכוונה לכמה ימים בשבוע

1. חמש עד שבע פעמים בשבוע
 2. שלוש עד ארבע פעמים בשבוע
 3. פעם או פעמיים בשבוע
 4. פחות מפעם בשבוע
 5. אף פעם לא
- לא ידוע, מסרב

פרק 7. שימוש במחשב ובאינטרנט

7.10 כעת אשאל על שימוש במחשב ובאינטרנט.

לסוקר: הקש ENTER

7.20 האם יש מחשב בביתך? כולל מחשב נייד וטאבלט. לא כולל טלפון נייד.

1. כן - המשק *keaf* 7.50
2. לא } עבור *keaf* 7.140
לא ידוע, מסרב

7.50 האם יש חיבור לאינטרנט בביתך?

1. כן
2. לא
לא ידוע, מסרב

7.140 בשלושת החודשים האחרונים, האם השתמשת במחשב? כולל מחוץ לבית. לא כולל טלפון נייד.

1. כן
2. לא
לא ידוע, מסרב

7.141 בשלושת החודשים האחרונים, האם השתמשת באינטרנט, כולל דואר אלקטרוני?

1. כן
2. לא
לא ידוע, מסרב

7.230 בשלושת החודשים האחרונים, האם השתמשת באינטרנט באמצעות הטלפון הנייד?

לסוקר: כולל באמצעות רשת אלחוטית - WiFi

1. כן
2. לא
3. [לא רלוונטי - אין טלפון נייד או אין אפשרות חיבור לאינטרנט]
לא ידוע, מסרב

• את השתמש באינטרנט (1=7.141) לא השתמש באינטרנט באמצעות הטלפון הנייד (1=7.230) - המשק *keaf* 7.240

• כל השאר - עבור *keaf* 8.10

7.240 בדרך כלל, כמה פעמים בשבוע >אתה משתמש/את משתמשת< באינטרנט? כולל שימוש באינטרנט לצורך עבודה?

1. כל יום או כמעט כל יום
 2. פעם או פעמיים בשבוע
 3. פחות מפעם בשבוע
- לא ידוע, מסרב

7.160 בשלושת החודשים האחרונים, לאיזה צורך השתמשת באינטרנט?

לסוקר: הקש ENTER ולכל סיבה הקש 1- כן, 2- לא

7.160.1	האם השתמשת באינטרנט לצורך עבודה ?	1. כן	2. לא
7.160.2	האם השתמשת באינטרנט לצורך לימודים ?	1. כן	2. לא
7.160.3	האם השתמשת באינטרנט לצורך חיפוש מידע? כגון: חשבון בנק, חדשות, מוקדי מידע ושירות, היכרויות.	1. כן	2. לא
7.160.4	האם השתמשת באינטרנט לצורך דואר אלקטרוני ?	1. כן	2. לא
7.160.5	האם השתמשת באינטרנט לצורך קבוצות דיון ורשתות חברתיות? כגון: WhatsApp, צ'טים, פורומים, פייסבוק, סקייפ, טוויטר	1. כן	2. לא
7.160.6	האם השתמשת באינטרנט לצורך משחקים ברשת או הורדת משחקים?	1. כן	2. לא
7.160.7	האם השתמשת באינטרנט לצורך פעולות בנקאיות ותשלום חשבונות? כגון: גז, חשמל וטלפון.	1. כן	2. לא
7.160.8	האם השתמשת באינטרנט לצורך צפייה או הורדה של קבצים ? כגון: תמונות, מוזיקה, סרטים?	1. כן	2. לא
7.160.9	האם השתמשת באינטרנט לצורך קניית מוצרים או שירותים? כגון: מוצרי חשמל, נופש, כרטיסי טיסה, כרטיסים לאירועי תרבות וספורט.	1. כן	2. לא
7.160.10	האם השתמשת באינטרנט לצורך קבלת שירותים ממשרדי ממשלה באמצעות האינטרנט, כגון: הורדה או מילוי טפסים, קבלת אישורים ותעודות?	1. כן	2. לא
7.160.11	האם השתמשת באינטרנט לצורך שיחות טלפון או וידאו, כגון: סקייפ או שיחת ועידה בוידאו	1. כן	2. לא
7.160.12	האם השתמשת באינטרנט לצורך חיפוש מידע בנושא בריאות?	1. כן	2. לא

פרק 8. תעסוקה

8.10 כעת אשאל לגבי פעילות ותעסוקה

לסוקר: הקש ENTER

נדאמיט עאנו fea שירמו כה"ל 6.200 לא יאלו אופנות 2, 3

8.30 האם עבדת בשבוע שעבר?

לסוקר: השבוע שהסתיים בשבוע שעבר.

לא כולל עבודת עקרת בית בביתה ועבודה בהתנדבות.

התנדבות בשירות לאומי נחשבת כעבודה אזרחית.

- | | | |
|--------------------------|---|---------------------------|
| 8.wp.60 צבור לתזריט לפני | } | 1. כן, עבדת בשבוע שעבר |
| | | 2. היית בשירות קבע בצה"ל |
| | | 3. היית בשירות חובה בצה"ל |
| 8.40 הפק fea - | } | 4. לא עבדת בשבוע שעבר |
| | | לא ידוע, מסרב |

8.40 האם יש לך עבודה ממנה נעדרת בשבוע שעבר?

לסוקר: כולל עסק

לסוקר: מורים בשנת שבתון ייחשבו לנעדרים ממקום עבודתם.

- | | |
|--------------------------|------------------------------|
| 8.wp.60 צבור לתזריט לפני | 1. כן |
| 8.50 הפק fea | 2. לא |
| 8.wp.60 צבור לתזריט לפני | 3. [הובטחה עבודה תוך 30 יום] |
| הפק fea | לא ידוע, מסרב |

8.50

8.50 האם חיפשת עבודה באופן פעיל בארבעת השבועות שעברו?

- | | |
|-------------------|---------------|
| 8.630 צבור fea | 1. כן |
| 8.np.750 צבור fea | 2. לא |
| 8.630 צבור fea | לא ידוע, מסרב |

8.630 אם היו מציעים לך עבודה מתאימה, האם היית <יכול / יכולה> להתחיל לעבוד בשבוע שעבר?

- | | |
|---------------------|---------------|
| 8.lp.600.1 צבור fea | 1. כן |
| 8.640 הפק fea | 2. לא |
| 8.lp.600.1 צבור fea | לא ידוע, מסרב |

8.640 מהי הסיבה העיקרית שבגללה לא יכולת להתחיל לעבוד בשבוע שעבר?

- | | | |
|--------------------------|---|------------------------|
| 8.wp.60 צבור לתזריט לפני | } | 1. למדת |
| | | 2. היית חולה |
| | | 3. היית במילואים |
| | | 4. לא היה סידור לילדים |
| | | 5. סיבה אחרת |
| 8.640.1 הפק fea | } | לא ידוע, מסרב |
| 8.lp.600.1 צבור fea | | |

8.640.1 מהי הסיבה? _____

- אט צבד פסבוצ שצבר (1=8.30) אא נצדר מצבודתו פסבוצ שצבר (1=8.40) צבור לשאלה 8.wp.60 (צמ' 43)
- אט משרת בקבצ (2=8.30) צבור לשאלה 8.wp.230 (צמ' 46)
- אט חויף חובה (3=8.30) ולמד לימודיט צל- תיכוניט (1=6.31.3) אא אקדמיט (1=6.31.7) צבור לשאלה 8.wp.231 (צמ' 46), כל השאר צבור לשאלה 8.wp.232 (צמ' 47)
- אט הובטחה צבודה תוק 30 יוט (3=8.40) צבור לשאלה 8.le.730 (צמ' 52)
- אט חיפש צבודה ב-4 השבוצות האחרוניט (1=8.50) צבור לשאלה 8.lp.600.1 (צמ' 51)
- אט לא שייק לכוח הצבודה (2=8.50) צבור לשאלה 8.np.750 (צמ' 53)
- אט לא יכול להתחיל לצבור שבוצ הבא באלל: לימודיט, לא היה סידור לינדיט אא סיבה אחרת צבור לשאלה 8.ne.730 (צמ' 53)
- אט לא יכול להתחיל לצבור (8.640) צבור לשאלה 8.lp.600.1 (צמ' 51)

עובד: מצב נוכחי

8.wp.60 בכמה מקומות עבודה <אתה עובד / את עובדת> ?

_____ (טווח 1-9)

לא ידוע, מסרב

8.wp.70 כעת אשאל פרטים על מקום עבודתך העיקרי .

לסוקר: הקש ENTER

8.wp.80 מהו שם מקום העבודה? _____

לא ידוע, מסרב

8.wp.90 מהי הפעילות העיקרית של מקום העבודה? כגון: ייצור, תיקון, מכירה סיטוניט, מכירה קמעוניט

לא ידוע, מסרב

8.wp.100 באיזה אגף או מחלקה <אתה עובד / את עובדת> ?

לא ידוע, מסרב

8.wp.110 מהי פעולתו העיקרית של האגף או המחלקה בה <אתה עובד / את עובדת> ?

לא ידוע, מסרב

8.wp.120 איזו עבודה <אתה / את> עושה בעיקר במקום עבודה זה? כגון: פקיד / פקידת <רישוי, טכנאי /

_____ טכנאית> טלפון

לא ידוע, מסרב

8.wp.130 <תאר / תארי> את הפעולות העיקריות <שאתה / שאת> עושה במקום עבודה זה, כגון: טיפול ברשיונות

יבוא, תיקון מכשירי טלפון _____

לא ידוע, מסרב

8.wp.140 מהו תואר המשרה שלך במקום עבודה זה? (אם יש) _____

לא ידוע, מסרב

8.wp.150 במקום עבודה זה, האם <אתה / את> :

לסוקר: הצג למרואיין את החוברת בעמוד 14

1. <שכיר / שכירה>

2. <עצמאי: בעל עסק או מקבל תשלום מלקוחות/ עצמאית: בעלת עסק או מקבלת תשלום

מלקוחות <

3. < מנהל / מנהלת > חברה בע"מ בבעלותך או בשליטתך (לפחות 51% שליטה)

4. <חבר / חברת> קואופרטיב

5. <חבר / חברת> קיבוץ

6. <בן / בת> משפחה <העובד / העובדת> ללא תשלום

לא ידוע/ מסרב

• את שכיר או חבר קואופרטיב או לא ידוע/ מסרב האם *8.wp.160*

• כל השאר עבור *8.wp.170*

8.wp.160 האם <אתה מקבל / את מקבלת> את שכרך ?

1. ממקום העבודה *8.wp.170* עבור *8.wp.170*

2. מחברת כוח אדם *8.wp.170* עבור *8.wp.170*

3. אחר *8.wp.160.1* האם *8.wp.160.1*

לא ידוע, מסרב *8.wp.170* עבור *8.wp.170*

8.wp.160.1 ממי <אתה מקבל / את מקבלת> את שכרך? _____

לא ידוע/ מסרב

8.wp.170 בדרך כלל, כמה שעות בשבוע <אתה עובד / את עובדת > כולל שעות נוספות > ב> שם מקום העבודה < /

במקום העבודה (העיקרי) < ? (למורים ולאמנים – כולל גם שעות הכנה)

לסוקר: אם עובד מספר שעות לא קבוע הקלד 98

(טווח 97-1)

לא ידוע, מסרב

• את צורך ב' יותר ממקום עבודה אחד האם *8.wp.180*

• כל השאר – עבור לבדיקת סה"כ שעות לפני *8.wp.190*

8.wp.180 בדרך כלל, כמה שעות בשבוע <אתה עובד / את עובדת > כולל שעות נוספות בכל מקומות העבודה, כולל >

ב <שם מקום העבודה> / במקום העבודה העיקרי < (למורים ולאמנים – כולל גם שעות הכנה) לטוקר: אם עובד מספר שעות לא קבוע הקלד 98

(טווח 1-97)



לא ידוע, מסרב

- אט מספר שעות העבודה השבועיות אינו ברור (198/א ידוע/מסרב) המשק f 8.wp.190
- אט צוקד פחות מ-35 שעות שבועיות ולט צוקד במקום אחד (8.wp.50 = 1) ולט שכיר או חבר קואופרטיב צוקד f- 8.wp.200
- אט צוקד פחות מ-35 שעות שבועיות צוקד f- 8.wp.210
- אט צוקד 35 שעות או יותר צוקד f- 8.wp.230

8.wp.190 בדרך כלל, האם <אתה עובד / את עובדת > שלוש וחמש שעות או יותר בשבוע?

1. כן

2. לא

לא ידוע, מסרב

- אט צוקד בד"כ פחות מ-35 שעות שבועיות (8.wp.190 = 2) ולט צוקד במקום אחד (8.wp.50 = 1) ולט שכיר או חבר קואופרטיב (8.wp.150 = 1,4) המשק f- 8.wp.200
- אט צוקד בד"כ פחות מ-35 שעות שבועיות (8.wp.190 = 2) צוקד f- 8.wp.210
- אט צוקד בד"כ 35 שעות שבועיות או יותר (8.wp.190 = 1) צוקד f- 8.wp.230

8.wp.200 האם עבודתך נחשבת למשרה מלאה?

צוקד f-אקא 8.wp.230

1. כן

צוקד f-אקא 8.wp.210

2. לא

לא ידוע, מסרב

סדרת אקא 8.wp.210.10 - 8.wp.210 תוצאת צ' מסק אחד

		8.wp.210 מה הסיבות לכך <אתה עובד / שאת עובדת > פחות משלוש וחמש שעות בשבוע? לטוקר: הקש ENTER ולכל סיבה הקש 1- כן, 2- לא
2-לא	1-כן	נוסח לשכירים וחברי קואופרטיב (8.wp.150=1,4) 8.wp.210.1 חיפשת עבודה במשרה מלאה אך לא מצאת נוסח לעצמאים ומנהלי חברות (8.wp.150=2,3) 8.wp.210.1 אין לך מספיק לקוחות או עסקאות
2-לא	1-כן	8.wp.210.3 בעבודה מסוג זה בדרך כלל עובדים פחות משלוש וחמש שעות בשבוע
2-לא	1-כן	8.wp.210.4 לא <יכול / יכולה> לעבוד יותר מסיבות של מחלה, מום, נכות וכדומה
2-לא	1-כן	8.wp.210.5 בפנסיה או גיל גבוה
2-לא	1-כן	8.wp.210.6 <מטפל / מטפלת> בילדים, בבן משפחה או במשק הבית
2-לא	1-כן	8.wp.210.7 <לומד / לומדת>
2-לא	1-כן	8.wp.210.8 לא <מעוניין / מעוניינת> לעבוד יותר משלוש וחמש שעות בשבוע
2-לא	1-כן	8.wp.210.9 סיבה אחרת

8.wp.201.10 המשק f-

- אמ בסדרה 8.210.1-210.9 יש 1-0 מקריט של תשובות "כן" עבור 8.wp.230
- כל השאר הפק 8.wp.220

8.wp.220 מבין הסיבות שצינת, מהי הסיבה העיקרית שבגללה <אתה/את> עובד פחות משלושים וחמש שעות בשבוע?

1-10 אופנויות זהות לנוסח הטקסטים בסדרה 8.wp.210.1-8.wp.210.10

צף המסק יוצא רק הסיבות צליהן צנה "כן" בסדרה 8.wp.210.1-8.wp.210.10

נוסח למי שצוקד או נצדק מצבדותו

8.wp.230 באופן כללי, האם <אתה / את> מרוצה מעבודתך >ב <שם מקום העבודה- 8.wp.80 / > במקום העבודה הנוכחי (העיקרי)?

נוסח למשרתי קבצ

8.wp.230 באופן כללי, האם <אתה / את> מרוצה מעבודתך בשירות קבע?

1. מרוצה מאוד
2. מרוצה
3. לא כל כך מרוצה
4. בכלל לא מרוצה
- לא ידוע, מסרב

אם משרת קבצ המסק האלה 8.wp.231

ישאלו רק נדאמיט שלמדו בבית ספר צל תכנוי או באוסד אקדמי - האלות 6.31.3, 6.31.5

נוסח למי שמסר את שם מקום עבודתו ב- 8.wp.80

8.wp.231 האם עבודתך >ב <שם מקום העבודה- 8.wp.80 > קשורה לתחום לימודיך האקדמיים או העל תיכוניים?

נוסח למי שלא מסר את שם מקום עבודתו, למשרתי קבצ, ולחוייליט בסירות חובה

8.wp.231 האם עבודתך במקום העבודה הנוכחי (העיקרי) קשורה לתחום לימודיך האקדמיים או העל תיכוניים?

1. כן, במידה רבה
2. כן, במידה מסוימת
3. לא כל כך
4. בכלל לא
5. [אין תחום לימודים]

- נדאט שמקום העבודה שלו קשור לתחום לימודיו - עבור האלה 8.wp.233
- נדאט שמקום העבודה לא קשור לתחום לימודיו (8.wp.231 = 1/3 / 4 / 5) וכף שאר הנדאמיט שלא הציצו האלה 8.wp.231, כולל למשרתי קבצ וחוייליט בסירות חובה- המסק ב 8.wp.232
- נדאט שצנה כי מקום עבודתו קשור לתחום לימודיו (8.wp.231 = 1, 2) עבור לתלמיט אחרי 8.wp.232.

8.wp. 232 באיזו מסגרת למדת את העבודה אותה <אתה/את> עושה במקום עבודה זה?
 לסוקר: אם למד ביותר ממסגרת אחת, יש לבחור את מסגרת הלימוד העיקרית

1. במקום העבודה, נוכחי או קודם
2. בקורס שאינו במסגרת מקום העבודה
3. לימוד עצמי, כגון: מאינטרנט או ספרים
4. במסגרת בית ספר תיכון או צבא

- את משרת פצבא קבצ או חייל פשירות חובה עבור fcafa 8.wp.240.2
- כל האר הפק ב- 8.wp.240

נוסח לצורך המקום עבורה אחד

8.wp.240 באיזה ישוב <אתה עובד / את עובדת>?

נוסח לצורך מספר מקומות עבורה

8.wp.240 באיזה ישוב <אתה עובד / את עובדת>? <התייחס / התייחסי> <לעבודתך ב> שם מקום העבודה- 8.wp.80

< / למקום עבודתך העיקרי>?

- | | | |
|---|---|---|
| <p>8.wp.240.2-f עבור</p> <p>8.wp.240.1-f הפק</p> <p>8.wp.270 עבור להוראת תלמי לפני</p> <p>8.wp.270-f עבור</p> | } | <p>1. ב <שם הישוב בו מתגורר></p> <p>2. בישוב אחר</p> <p>3. בישובים שונים</p> <p>4. [בחוו"ל]</p> |
|---|---|---|

לא ידוע, מסרב

נוסח ראשון: fcafa 2

8.wp.240.1 מהו שם הישוב בו <אתה עובד / את עובדת>?

_____ (בחירה באמצעות lookup ישובים)

נוסח שני: fcafa 3

8.wp.240.1 מהו שם הישוב בו <אתה/את> עובד בעיקר?

לסוקר: אם הנדגם עובד במספר ישובים קלוד "מספר ישובים"

8.wp.240.2 איך אתה מגיע למקום העבודה ברוב ימות השבוע?

לסוקר: אמצעי הגעה עיקרי.

אמצעי ההגעה העיקרי= האמצעי שבאמצעותו נעשה המרחק הרב ביותר.

יש לבחור ב"רגל" רק אם ההליכה ברגל נמשכת יותר מ-15 דקות.

לסוקר: הצג למדוויין את החוברת בעמוד 15

- | | | |
|-----------------------|---|--|
| <p>8.wp.250-f הפק</p> | } | <ol style="list-style-type: none"> 1. ברכב פרטי או מסחרי, כולל אופנוע וכדומה 2. באוטובוס ציבורי או במונית שירות 3. ברכבת 4. בהסעה מאורגנת על ידי מקום העבודה 5. באופניים 6. ברגל 7. אחר |
|-----------------------|---|--|

- עבור להוראת תלמי לפני 8.wp.270 [8. עובד מהבית]

8.wp.250 בדרך כלל, כמה זמן לוקח לך להגיע < שם מקום העבודה > / למקום עבודתך (העיקרי)?

8.wp.270 צבור להוראת תנאים לפני

8.wp.260 הפסק

1. פחות מרבע שעה (עד 14 דקות)
2. רבע שעה עד חצי שעה (15 – 29 דקות)
3. חצי שעה עד שלושת רבעי שעה (30 – 44 דקות)
4. שלושת רבעי שעה עד שעה (45 – 59 דקות)
5. שעה עד שעה וחצי (60-89 דקות)
6. שעה וחצי או יותר (90 דקות או יותר)
7. [זמן לא קבוע]

לא ידוע, מסרב

8.wp.260 האם מפריע לך משך הזמן שלוקח לך להגיע לעבודה?

1. מפריע מאוד
 2. מפריע
 3. לא כל כך מפריע
 4. בכלל לא מפריע
- לא ידוע, מסרב

• את חבר קיבוצ' או בן משפחה ללא תשלום עבור הפסקה-8.wp.290

• את משרת בצבא קבע הפסקה-8.wp.270

• את חויף בסירות חובה עבור הפסקה 9.10

• את שכיר או חבר קואופרטיב או עצמאי (או לא ידוע, מסרב) הפסקה-8.wp.270

נוסח לאנשי צבא קבע או לשכירים, לחברי קואופרטיב או לא ידוע, מסרב

8.wp.270 לדעתך, האם יש חשש כי <תאבד / תאבדי> את עבודתך בשנה הקרובה?

נוסח לעצמאים

8.wp.270 לדעתך, האם יש חשש שלא תהיה לך עבודה בשנה הקרובה?

1. אין חשש כלל
 2. חשש קטן
 3. חשש גדול
 4. חשש גדול מאוד
- לא ידוע, מסרב

8.wp.280 אם <תאבד / תאבדי> את עבודתך, מה הסיכוי כי <תמצא / תמצאי> עבודה אחרת, לפחות ברמת ההכנסה

שיש לך כיום?

1. סיכוי גדול מאוד
 2. סיכוי גדול
 3. סיכוי קטן
 4. אין סיכוי כלל
 5. [לא אחפש]
- לא ידוע, מסרב

8.wp.281 אם היית <יכול / יכולה> להרשות לעצמך מבחינה כלכלית לא לעבוד בכלל, האם היית <עובד / עובדת>?

1. כן
 2. לא
- לא ידוע, מסרב

8.wp.290 כמה שנים <אתה עובד / את עובדת> > ב <שם מקום העבודה / במקום העבודה הנוכחי (העיקרי) /

בשירות קבע>?

לסוקר: רשום מספר שנים מלאות ואחר כך מספר חודשים

אם עובד פחות משנה- רשום 0

מספר שנים מלאות:

(טווח 0-60)

לא ידוע, מסרב

8.wp.290.1 לסוקר: אם ציין מספר שנים מלאות בלבד- רשום 0

מספר חודשים:

(טווח 0-11)

- את חבר קיבוץ או בן משפחה ללא תשלום (8.wp.150=5,6) עבור להקדמה 8.we.520
- כל השאר עבור ל- 8.wp.320

נוסח לצורך במקום אחד ולאנשי צבא קבע

8.wp.320 האם <אתה / את> מרוצה מהכנסותיך מעבודתך?

נוסח לצורך ביותר ממקום אחד

8.wp.320 האם <אתה / את> מרוצה מהכנסותיך מכל מקומות העבודה?

1. מרוצה מאוד
 2. מרוצה
 3. לא כל כך מרוצה
 4. בכלל לא מרוצה
- לא ידוע, מסרב

- את משרת בקבע המשק בשאלה 8.wp.800.
- את עצמאי או מנהל חברה בע"מ או חבר קיבוץ, בן משפחה ללא תשלום או לא ידוע / מסרב עבור 8.wp.424f.
- את שכיר או חבר קואופרטיב המשק בשאלה 8.wp.800.

נשאית רק נדאית אער צנו פאפה 8.wp.150 אופנות 1- שכיר, אופנות 4- חקר קואופרטיב ומשרתים פאפא קבצ

8.wp.800 יש מעסיקים שנותנים לעובדיהם, בנוסף למשכורת, הטבות שונות. אקרא לך רשימה של הטבות. <ענה/עני>

לגבי כל אחת מהן- האם תנאי עבודתך כוללים אותה:
 לסוקר: הקש Enter ולכל סיבה הקש 1- כן 2- לא

2-לא	1-כן	8.wp.800.1 השתתפות בתשלום לביטוח חיים
2-לא	1-כן	8.wp.800.2 תשלום מלא בעבור ימי מחלה, החל מהיום הראשון
2-לא	1-כן	8.wp.800.4 השתתפות בקרן השתלמות
2-לא	1-כן	8.wp.800.5 השתתפות ברווחים או באופציות למניות
2-לא	1-כן	8.wp.800.6 רכב של המעסיק העומד לשימושך
2-לא	1-כן	8.wp.800.7 השתתפות באחזקת הרכב
2-לא	1-כן	8.wp.800.8 הטבות אחרות: טלפון סלולרי, ארוחות, השתתפות בלימודים של ילדים, עתון יומי וכדומה
2-לא	1-כן	8.wp.800.11 השתתפות בתשלום עבור קורסים והשתלמויות
2-לא	1-כן	8.wp.800.9 תשלום מלא בעבור ימי חופשה - אפ צנה כן צבור פאפה 8.wp.800.10

8.wp.800.10 לכמה ימי חופשה בתשלום מלא <אתה/את> זכאי בשנה? _____

• אפ משרת קבצ צבור פאפה 8.wp.424

wp.800.20.8 האם תנאי עבודתך כוללים השתתפות של המעסיק בתכנית פנסיה, כולל ביטוח מנהלים, קופת גמל?

1. כן

2. לא

לא ידוע, מסרב

מוצקים

8.wp.424 באיזו מידה <אתה/ את> מרוצה מהאיזון בין הזמן ש > אתה מקדיש/ את מקדישה < לעבודה תמורת תשלום

והזמן ש > אתה מקדיש/ את מקדישה < לתחומים אחרים בחיך?

1. מרוצה מאוד

2. מרוצה

3. לא כל כך מרוצה

4. בכלל לא מרוצה

לא ידוע, מסרב

עובד: עבד בארץ אי פעם

8.we.520 כעת אשאל על כל שנות עבודתך אי פעם.

לסוקר: הקש ENTER

נוסח fמי עירית ב3ה"ל

8.we.530 כמה שנים בסך הכל עבדת בארץ ובחוו"ל בכל מקומות העבודה, כולל מקום עבודתך הנוכחי? כולל שירות

בצבא קבע, לא כולל שירות חובה.

כ fהאר

8.we.530 כמה שנים בסך הכל עבדת בארץ ובחוו"ל בכל מקומות העבודה, כולל מקום עבודתך הנוכחי?

(לשני הנוסחים) לסוקר: כולל שירות לאומי אם יש שנים שעבד בהן ביותר ממקום אחד, יש לספור כל שנה פעם אחת

בלבד רשום מספר שנים מלאות ואחר כך מספר חודשים. אם עובד פחות משנה- רשום 0.

מספר שנים מלאות _____ (טווח 0-99)

8.we.530.1 לסוקר: אם ציין מספר שנים מלאות בלבד- רשום 0

מספר חודשים: _____ (טווח 0-11)

מחפש עבודה: מצב נוכחי

8.lp.600.1 האם את/ה מחפשת עבודה יותר משלושה חודשים?

1. כן

2. לא

8.lp.620 מבין הסיבות הבאות, מהי הסיבה העיקרית שבגללה לא מצאת עבודה המתאימה לך?

לסוקר: הצג למראיין את החוברת בעמוד 16

1. כי אין עבודה במקצוע שלך

2. כי אין עבודה באזור מגורך

3. כי לא הייתה עבודה מתאימה מבחינת: שכר, שעות עבודה,

עניין בעבודה, כישורים גבוהים מדי

4. בגלל חוסר ניסיון, חוסר בהכשרה מתאימה, קשיי שפה

5. בגלל מגבלה גופנית, נכות או מחלה ממושכת שלך

6. כי >אתה מטפל/ את מטפלת< בבני משפחה או במשק הבית

7. בגלל גיל: צעיר מדי, מבוגר מדי

8. סיבה אחרת

8.le.730 - f צבוק

8.lp. 610.9 - f צבוק

8.lp. 610.9 מהי הסיבה לכך שלא מצאת עבודה מתאימה? _____

מחפש עבודה: אי פעם

• **את מחפש עבודה או הוקטחה עבודה תוך 30 יום הפקדנה - 8.le.730**

8.le.730 האם עבדת אי פעם בארץ או ובחול? :

לסוקר: כולל עבודה מטעם מוסד ישראלי בחו"ל. לא כולל שירות חובה בצה"ל לא כולל עבודת עקרת בית בביתה ועבודה בהתנדבות, התנדבות לשירות לאומי נחשבת כעבודה אזרחית

8.le.810 הפקדנה **1.** כן

9.10 עבור הפקדנה **2.** לא
לא ידוע, מסרב

8.le.810 כמה שנים <אתה/את> לא עובדת? _____ (טווח 0-99, כולל נקודה עשרונית כגון 0.5)

8.le.520 כעת אשאל על כל שנות עבודתך אי פעם.

לסוקר: הקש ENTER

נוסח פני עמית הפ"פ

8.le.530 כמה שנים בסך הכול עבדת בארץ ובחול בכל מקומות העבודה? (כולל שירות בצבא קבע)

כף העאר

8.le.530 כמה שנים בסך הכול עבדת בארץ ובחול בכל מקומות העבודה?

(לשני הנוסחים) לסוקר: כולל שירות לאומי, אם יש שנים שעבד בהן ביותר ממקום אחד, יש לספור כל שנה פעם אחת בלבד רשום מספר שנים מלאות ואחר כך מספר חודשים, אם עובד פחות משנה- רשום 0 מספר שנים מלאות:

_____ (טווח 0-99)

לא ידוע, מסרב

8.le.530.1 לסוקר: אם ציין מספר שנים מלאות בלבד- רשום 0

מספר חודשים:

_____ (טווח 0-11, כולל נקודה עשרונית כגון 0.5)

לא ידוע, מסרב

לא שייך לכוח העבודה: מצב נוכחי

8.np.750 האם <אתה מעוניין / את מעוניינת> לעבוד עכשיו בעבודה המתאימה לך?

- | | |
|--|---------------|
| 8.np.760 -f pen | 1. כן |
| 8.ne.730 } צבור לפסק לא שייך לכוח עבודה אי פעם | 2. לא |
| | לא ידוע/ מסרב |

8.np.760 מהי הסיבה העיקרית לכך שלא חיפשת עבודה בארבעת השבועות האחרונים?

לסוקר: הצג למראין את החוברת בעמוד 17

- | | |
|-------------------|--|
| 8.ne.730 -f צבור | 1. < לומד / לומדת > |
| | 2. בגלל גיל: צעיר מדי, מבוגר מדי |
| | 3. בגלל מגבלה גופנית, נכות או מחלה ממושכת שלך |
| | 4. כי <אתה מטפל / את מטפלת> בבני משפחה או במשק הבית |
| | 5. כי אין עבודה באזור מגוריך |
| | 6. כי אין עבודה במקצוע שלך |
| | 7. כי אין עבודה מתאימה מבחינת: שכר, שעות עבודה, עניין בעבודה |
| | 8. בגלל חוסר ניסיון, בגלל חוסר הכשרה מתאימה או בגלל קשיי שפה |
| 8.np.760.1 -f pen | 9. סיבה אחרת |
| 8.ne.730 -f צבור | לא ידוע, מסרב |

8.np.760.1 מהי הסיבה לכך שלא חיפשת עבודה מתאימה?

לא שייך לכוח העבודה: אי פעם

לחלק זה יוצאו כל מי שהם "לא שייכים לכוח העבודה"

8.ne.730 האם עבדת אי פעם בארץ ובחו"ל?

לסוקר: כולל עבודה מטעם מוסד ישראלי בחו"ל. לא כולל שירות חובה בצה"ל

לא כולל עבודת עקרת בית בביתה ועבודה בהתנדבות

התנדבות לשירות לאומי נחשבת כעבודה אזרחית

8.ne.810 pen kafe

- | | |
|----------------------|--------------|
| 8.ne.810 pen kafe | 1. כן |
| 8.ne.730 } צבור kafe | 2. לא |
| | לא ידוע/מסרב |

8.ne.810 כמה שנים <אתה/את> לא עובד? _____ (טווח 0-99 כולל נקודה עשרונית כגון 0.5)

8.ne.520 **כעת אשאל על כל שנות עבודתך אי פעם.**
לסוקר: הקש ENTER

נוסח f אי עסרת f 3ה"ל
8.ne.530 **כמה שנים בסך הכול עבדת בארץ ובחו"ל בכל מקומות העבודה ? (כולל שירות בצבא קבע)**

כא f האר
8.ne.530 **כמה שנים בסך הכול עבדת בארץ ובחו"ל בכל מקומות העבודה ?**
(לשני הנוסחים) לסוקר: אם יש שנים שעבד בהן ביותר ממקום אחד, יש לספור כל שנה פעם אחת בלבד

רשום מספר שנים מלאות ואחר כך מספר חודשים

אם עובד פחות משנה- רשום 0

מספר שנים מלאות:

(טוח 0-99) _____

8.ne.530.1 **לסוקר: אם ציין מספר שנים מלאות בלבד- רשום 0**
מספר חודשים:

(טוח 0-11 כולל נקודה עשיריית כגון 0.5) _____

פרק 9. נופש

9.10 כעת אשאל על נופש בארץ ובחוץ לארץ.

לסוקר: הקש ENTER

9.20 בשנים-עשר החודשים האחרונים, האם יצאת לנופש או לטיול בארץ, שכלל לינה מחוץ לבית?

1. כן

2. לא

לא ידוע/ מסרב

9.30 בשנים-עשר החודשים האחרונים, האם יצאת לנופש או לטיול בחוץ לארץ?

1. כן

2. לא

לא ידוע/ מסרב

פרק 10. קשר עם בני משפחה וחברים

10.10 כעת אשאל אותך לגבי הקשר שלך עם בני משפחה ועם חברים.

לסוקר: הקש ENTER

10.20 האם <אתה מרוצה / את מרוצה> מהקשר שלך עם בני משפחתך?

1. מרוצה מאוד
2. מרוצה
3. לא כל כך מרוצה
4. בכלל לא מרוצה
5. [אין משפחה]
לא ידוע/ מסרב

10.120 האם יש לך חברים שאיתם <אתה נפגש או מדבר / את נפגשת או מדברת> בטלפון?

לסוקר: כולל שיחה בסקייפ. לא כולל הודעות ומסרונים

1. כן
 2. לא
לא ידוע/ מסרב
- המשקל f - 10.130
צבוק f - 10.150

10.130 כל כמה זמן <אתה נפגש או מדבר / את נפגשת או מדברת> בטלפון עם חברים?

1. כל יום או כמעט כל יום
2. פעם או פעמיים בשבוע
3. פעם או פעמיים בחודש
4. פחות מפעם בחודש
לא ידוע/ מסרב

10.150 האם יש מצבים שבהם <אתה מרגיש / את מרגישה> בידדות?

1. לעתים קרובות
2. לפעמים מדי פעם
3. לעתים רחוקות
4. אף פעם לא
לא ידוע/ מסרב

10.160 אילו היית במשבר או במצוקה, האם ישנם אנשים שעל עזרתם <אתה יכול / את יכולה> לסמוך?

1. כן
2. לא
לא ידוע/ מסרב

10.170 באופן כללי, האם ניתן לבטוח במרבית האנשים או שיש להיזהר מהם?

1. ניתן לבטוח במרבית האנשים
2. יש להיזהר מאנשים
לא ידוע/ מסרב

פרק 12. פצילות התנדבותית

12.10 כעת אשאל על פעילות התנדבותית
לסוקר: הקש ENTER

12.20.1 בשנים-עשר החודשים האחרונים, האם עסקת בפעילות התנדבותית?
לסוקר: כולל: עזרה ללא תשלום (לעולים, לזקנים, לילדים וכדומה, באופן פרטי או במסגרת של ארגון או תנועה, כגון: וי"ו, המשמר האזרחי, ועד הורים).
לא כולל: מתן תרומות, עזרה לבן משפחה או לחברים.

1. כן *המשק f - 12.30*
2. לא *צבוק f - 12.80*
לא ידוע/ מסרב

12.30 האם הפעילות ההתנדבותית בה עסקת היא:

1. במסגרת ארגון או ארגונים כגון: יד שרה, מגן דוד אדום, משמר אזרחי, משטרה *צבוק f - 12.40*
2. באופן פרטי *צבוק f - 12.70*
3. גם במסגרת ארגון וגם באופן פרטי *צבוק f - 12.40*
לא ידוע/ מסרב *צבוק f - 12.70*

12.40 האם עסקת בפעילות התנדבותית ביותר מארגון אחד?

1. כן
2. לא
לא ידוע/ מסרב

נוסח *f* מתנדב בארלון אחד *f* 12.40 = 2

12.50 מהו שם הארגון בו <אתה מתנדב / את מתנדבת> ?

נוסח *f* מתנדב במסר ארלון 12.40 = 1

12.50 מהו שם הארגון בו <אתה מתנדב / את מתנדבת> יותר שעות ?

12.51 מהו תחום הפעילות של הארגון בו <אתה מתנדב/ את מתנדבת> ?

לסוקר: הצג למראיין את החוברת בעמוד 18

לסוקר: אם עסק במספר תחומים, בחר את התחום בו עסק מספר רב יותר של שעות
לסוקר: הכוונה לתחום בו עוסק הארגון, ולא לפעילות בה עוסק המתנדב. לדוגמה, אדם שמתנדב לערוך קידוש לחולים בבי"ח- תחום ההתנדבות הוא 1- תחום הבריאות (ולא 7- פעילות דתית).

1. תחום הבריאות, כגון: מד"א, בתי-חולים
2. עזרה לנזקקים כגון: מוגבלים, קשישים, נכים, מיעוטי יכולת, נוער במצוקה
3. חינוך
4. תרבות
5. הגנה ושמירה על הטבע ובעלי חיים
6. סדר ציבורי, כגון: משטרה, צבא, משמר אזרחי
7. פעילות דתית
8. תחום אחר
לא ידוע/ מסרב
- צבוק f - 12.70*
- המשק f - 12.51.1*
צבוק f - 12.70

12.51.1 מהו התחום? _____

12.70 בחודשים בהם התנדבת, כמה שעות בסה"כ בחודש עסקת בפעילות התנדבותית?
 לסוקר: אם התנדב במספר מקומות, יש לרשום את סך כל השעות בכל המקומות.
 לסוקר: אם הנדגם אמר מספר שעות לא קבוע, הקלד 998
 אם הנדגם אמר שהוא התנדב באופן חד פעמי, הקלד 997

_____ (טווח 0-996)

997

998

לא ידוע/ מסרב

12.80 בשנים-עשר החודשים האחרונים, האם תרמת כסף לארגונים חברתיים או לאנשים פרטיים, לא כולל לקרובי משפחה וחברים?

1. כן *האם קאלפה 12.90*
 2. לא
 לא ידוע/ מסרב
 3. לא ידוע/ מסרב *צמור קאלפה 13.10*

12.90 למי תרמת כסף?

1. לארגונים ומוסדות
2. לאנשים פרטיים
3. גם לארגונים ומוסדות וגם לאנשים פרטיים
- לא ידוע/ מסרב

12.100 בשנים-עשר החודשים האחרונים, מהו סכום הכסף שתרמת?

1. עד 100 ש"ח
2. בין 101-500 ש"ח
3. בין 501-1000 ש"ח
4. מעל 1000 ש"ח
- לא ידוע/ מסרב

פרק 13. שביעות רצון מתחומים שונים

13.10 כעת אשאל אותך לגבי שביעות רצון מתחומים שונים.

לסוקר: הקש ENTER

13.20 באופן כללי, האם <אתה / את> מרוצה מחייך?

1. מרוצה מאוד
 2. מרוצה
 3. לא כל כך מרוצה
 4. בכלל לא מרוצה
- לא ידוע/ מסרב

13.30 בשנים הקרובות, האם <אתה חושב / את חושבת> שבהשוואה להיום החיים שלך :

1. יהיו יותר טובים
 2. לא ישתנו
 3. יהיו פחות טובים
- לא ידוע/ מסרב

13.40 האם <אתה / את> מרוצה ממצבך הכלכלי?

1. מרוצה מאוד
 2. מרוצה
 3. לא כל כך מרוצה
 4. בכלל לא מרוצה
- לא ידוע/ מסרב

13.50 בשנים הקרובות, האם <אתה חושב / את חושבת> שבהשוואה להיום מצבך הכלכלי:

1. יהיה יותר טוב
 2. לא ישתנה
 3. יהיה פחות טוב
- לא ידוע/ מסרב

פרק 14. מצג כלכלי

- אט צוקד או נצדר מצבודתו בשמוצ שצבר דט שכיר, חבר קואופרטיב, צצנאי או מנהל חברה
במצלותו המסק f- 14.01
- אט משרת בקבצ או חייל פשירות חובה המסק f- 14.01
- כל השאר צבור f- 14.80

14.01 בשאלות הבאות אשאל על הכנסות ברוטו ונטו מעבודה

לסוקר: הקש ENTER

נוסח לשכירים או חברי קואופרטיב (8.wp.150=1,4)

14.10 בחודש שעבר, חודש <שם החודש שעבר>, מה היתה הכנסתך ברוטו (לפני ניכויים) מכל מקומות עבודתך?

לסוקר: אם לא ידוע מהו הברוטו, בקש לבדוק בתלוש משכורת

לסוקר: הצג למרואיין את החוברת בעמוד 19

נוסח לצצנאים או מנהלי חרות במצלותם (8.wp.150=2,3)

14.10 בחודש שעבר, חודש <שם החודש שעבר>, מה היתה הכנסתך ברוטו מכל מקומות עבודתך (כולל שכר

והכנסה מעסק)?

לסוקר: אם הוא שותף בעסק, שאל רק על חלקו ברווח. אם ידועה רק הכנסתו השנתית ברוטו, חלק

אותה ב- 12.

לסוקר: הצג למרואיין את החוברת בעמוד 19

1. עד 2,000 ש"ח
2. 2,001-3,000 ש"ח
3. 3,001-4,000 ש"ח
4. 4,001-5,000 ש"ח
5. 5,001-6,000 ש"ח
6. 6,001-7,500 ש"ח
7. 7,501-10,000 ש"ח
8. 10,001-14,000 ש"ח
9. 14,001-21,000 ש"ח
10. מעל 21,000 ש"ח

11. [לא היו הכנסות] צבור לתזרים שלפני אלה 14.80

לא ידוע צבור f- 14.11

מסרב צבור לתזרים שלפני אלה 14.80

נוסח לעכיריט או חברי קואופרטיב (8.wp.150=1,4) או חייף פשירות חובה

14.11 מה הייתה הכנסתך נטו לאחר הורדות, כגון: מס הכנסה, ביטוח מנהלים, קופות גמל?

לסוקר: אם לא ידוע מהו הנטו בקש לבדוק בתלוש משכורת

לסוקר: הצג למרואיין את החוברת בעמוד 19

נוסח לעצמאית או מנהלי חברות בעצמות (8.wp.150=2,3)

14.11 מה הייתה הכנסתך נטו לאחר הורדות, כגון: מס הכנסה, ביטוח מנהלים, קופות גמל? (כולל שכר והכנסה

מעסק)?

לסוקר: אם הוא שותף בעסק, שאל רק על חלקו ברווח. אם ידועה רק הכנסתו השנתית נטו, חלק אותה

ב- 12.

לסוקר: הצג למרואיין את החוברת בעמוד 19

1. עד 2,000 ש"ח
 2. 2,001-3,000 ש"ח
 3. 3,001-4,000 ש"ח
 4. 4,001-5,000 ש"ח
 5. 5,001-6,000 ש"ח
 6. 6,001-7,500 ש"ח
 7. 7,501-10,000 ש"ח
 8. 10,001-14,000 ש"ח
 9. 14,001-21,000 ש"ח
 10. מעל 21,000 ש"ח
 11. [לא היו הכנסות]
- לא ידוע/ מסרב

נוסח ליחיד/ה פא"ב

14.80 האם <אתה מצליח/את מצליחה> לכסות את כל ההוצאות החודשיות שלך למזון, לחשמל, לטלפון וכדומה?

נוסח פאמ"ק הבית life יע לפחות ארץ נפא אחת

14.80 השאלות הבאות מתייחסות לכל בני משק הבית. האם אתם מצליחים לכסות את כל ההוצאות החודשיות של

משק הבית למזון, לחשמל, לטלפון וכדומה?

1. <מצליח/ מצליחה/ מצליחים> ללא כל קושי
 2. <מצליח/ מצליחה/ מצליחים>
 3. לא כל כך <מצליח/ מצליחה/ מצליחים>
 4. בכלל לא <מצליח/ מצליחה/ מצליחים>
- לא ידוע/ מסרב

14.105 בשאלות הבאות אשאל על הכנסות ברוטו ונטו של משק הבית

לטוקר: הקש ENTER

14.110 בחודש שעבר, חודש <שם החודש שעבר>, מה הייתה <הכנסתך הכוללת ברוטו, / ההכנסה הכוללת ברוטו, של כל בני משק הבית> מכל המקורות: מעבודה, מפנסיה, מקצבאות, משכר דירה וכדומה?

לטוקר: הצג למראיין את החוברת בעמוד 20

צבוק f - 14.111	1. עד 2,500 ש"ח
	2. 2,501-4,000 ש"ח
	3. 4,001-5,000 ש"ח
	4. 5,001-6,500 ש"ח
	5. 6,501-8,000 ש"ח
	6. 8,001-10,000 ש"ח
	7. 10,001-13,000 ש"ח
	8. 13,001-17,000 ש"ח
	9. 17,001-24,000 ש"ח
	10. 24,001 ש"ח ויותר
צבוק fשאפה 15.10	11. [אין הכנסות]
צבוק f - 14.111	לא ידוע
צבוק fשאפה 15.10	מסרב

14.111 מה הייתה <הכנסתך נטו / ההכנסה נטו של כל משק הבית> לאחר הורדות, מכל מקורות ההכנסה: מעבודה, מפנסיה, מקצבאות, משכר דירה וכדומה?

לטוקר: הצג למראיין את החוברת בעמוד 20

1. עד 2,500 ש"ח
 2. 2,501 – 4,000 ש"ח
 3. 4,001 – 5,000 ש"ח
 4. 5,001 – 6,500 ש"ח
 5. 6,501 – 8,000 ש"ח
 6. 8,001 – 10,000 ש"ח
 7. 10,001 – 13,000 ש"ח
 8. 13,001 – 17,000 ש"ח
 9. 17,001 – 24,000 ש"ח
 10. 24,001 ש"ח ויותר
 11. [אין הכנסות]
- לא ידוע, מסרב

פרק 15. רווחת האוכלוסייה בישראל

15.10 כעת אשאל על מצבך הכלכלי בתקופות שונות.

15.20 מאז גיל חמש-עשרה ועד היום, האם היו תקופות שבהן חשבת שאת/ה עני/ה?

- הנפק *penk* *akaf* 15.30
- צבור *akaf* 15.70
- 1. לעתים קרובות
 - 2. לפעמים, מדי פעם
 - 3. לעתים רחוקות
 - 4. אף פעם לא
- לא ידוע/מסרב

15.30 מתי בפעם האחרונה חשבת שאת/ה עני/ה?

- 1. בשנה האחרונה
- 2. לפני יותר משנה עד חמש שנים
- 3. לפני יותר מחמש שנים
- לא ידוע/מסרב

15.70 בשנים-עשר החודשים האחרונים, האם היית זקוק לטיפול רפואי?

לסוקר: כולל ביקור בתשלום אצל רופא לא כולל טיפול שיניים

- הנפק *penk* *akaf* 15.80
- צבור *akaf* 15.110
- 1. כן
 - 2. לא
- לא ידוע/מסרב

15.80 בשנים-עשר החודשים האחרונים, האם ויתרת על טיפול רפואי, בגלל קשיים כלכליים?

לסוקר: לא כולל טיפול שיניים במסגרת פרטית.

- 1. כן
 - 2. לא
- לא ידוע/מסרב

15.110 בשנים-עשר החודשים האחרונים, האם היית זקוק לתרופות במרשם רופא?

- הנפק *penk* *akaf* 15.120
- צבור *akaf* 15.250
- 1. כן
 - 2. לא
- לא ידוע/מסרב

15.120 בשנים-עשר החודשים האחרונים, האם ויתרת על תרופות במרשם רופא, בגלל קשיים כלכליים?

- 1. כן
 - 2. לא
- לא ידוע/מסרב

15.170 בשנים-עשר החודשים האחרונים, האם ויתרת על אוכל בגלל קשיים כלכליים?

- 1. כן
 - 2. לא
- לא ידוע/מסרב

15.250 בשנים-עשר החודשים האחרונים, האם ויתרת על ארוחה חמה, לפחות פעם ביומיים, בגלל קשיים כלכליים?

- 1. כן
 - 2. לא
- לא ידוע/מסרב

15.180 האם בשנים-עשר החודשים האחרונים, אכלת פחות ממה שרצית בגלל קשיים כלכליים?

1. כן

2. לא

לא ידוע/ מסרב

15.230 כעת אשאל שאלות המתייחסות למצבים רגשיים שונים בשנים-עשר החודשים האחרונים. אפשרויות התשובה הן: 1- תמיד או לעתים קרובות, 2-לפעמים, מדי פעם, 3-לעתים רחוקות, 4- אף פעם לא.

לסוקר: הצג למרואיין את החוברת בעמוד 21

שאלה	-1 תמיד או לעתים קרובות	-2 לפעמים, מדי פעם	-3 לעתים רחוקות	-4 אף פעם לא
15.240.1 בשנים-עשר החודשים האחרונים, האם הרגשת לחוץ?	1	2	3	4
15.240.2 בשנים-עשר החודשים האחרונים, האם הרגשת מדוכא?	1	2	3	4
15.240.3 בשנים-עשר החודשים האחרונים האם הרגשת שאת/ה יכול/ה להתמודד עם הבעיות שלך?	1	2	3	4
15.240.4 בשנים-עשר החודשים האחרונים, האם הרגשת מלא מרץ?	1	2	3	4
15.240.5 בשנים-עשר החודשים האחרונים, האם דאגות הפריעו לך לישון?	1	2	3	4

15.240.6 במהלך השבועיים האחרונים, האם קרה שלא מצאת עניין או לא הרגשת הנאה בפעילויות שלך?

לסוקר: הצג למרואיין את החוברת בעמוד 22

אם קרה פעם אחת יש לסמן אופנות 2

1. לא קרה בכלל

2. קרה במספר ימים

3. קרה ביותר ממחצית הימים

4. קרה כל יום או כמעט כל יום

לא ידוע, מסרב

15.240.7 במהלך השבועיים האחרונים, האם קרה שהרגשת מצב רוח ירוד, <מדוכא/מדוכאת>, או <חסר/חסרת>

תקווה?

לסוקר: הצג למרואיין את החוברת בעמוד 22

אם קרה פעם אחת יש לסמן אופנות 2

1. לא קרה בכלל

2. קרה במספר ימים

3. קרה ביותר ממחצית הימים

4. קרה כל יום או כמעט כל יום

לא ידוע, מסרב

פרק 21.א. מצורפות אלגוריתם

לסוקר: הצג למרואיין את החוברת בעמוד 23 ואמור:

21.55 < עיין/עייני > ברשימה שבעמוד 23 ו< ציין/ צייני > : בשנים-עשר החודשים האחרונים, האם היית > מעורב/ מעורבת < בחיים הציבוריים או הפוליטיים, ברמה המקומית או הארצית?

1. כן - עבור 21.60
 2. לא } עבור 21.110
 לא ידוע/מסרב

21.60 אשאל על דרכים שונות בהן ניתן להיות < מעורב/ מעורבת > בחיים הציבוריים והפוליטיים ברמה המקומית והארצית. בשנים-עשר החודשים האחרונים, האם היית < מעורב/ מעורבת > בדרכים הבאות, אפשרויות התשובה הן: 1-כן, 2-לא

21.60.1	חתמת על עצומה?	כן.1	לא.2
21.60.2	השתתפת בחרם על מוצר או על קניית מוצר כלשהו מסיבות עקרוניות?	כן.1	לא.2
21.60.3	השתתפת בהפגנה או בצעדת מחאה?	כן.1	לא.2
21.60.4	השתתפת באסיפה, בכנס פוליטי או בחוג בית?	כן.1	לא.2
21.60.5	יצרת קשר עם גורם ממשלתי, גורם בשלטון המקומי, נבחר ציבור בשלטון המרכזי או המקומי?	כן.1	לא.2
21.60.6	עבדת או פעלת לטובת מפלגה פוליטית או בקבוצה הפועלת לקידום מטרה כלשהי?	כן.1	לא.2
21.60.7	הבעת את דעתך הפוליטית באחד מאמצעי התקשורת, לרבות ברשת האינטרנט?	כן.1	לא.2
21.60.8	השתתפת בתהליכי עיצוב מדיניות?	כן.1	לא.2

21.110 להערכתך, האם < אתה יכול/את יכולה > להשפיע על מדיניות הממשלה?

1. כן, במידה רבה
 2. כן, במידה מסוימת
 3. לא כל כך
 4. בכלל לא
 לא ידוע/ מסרב

פרק 21.ג. אמון במוסדות השלטון

21.130 האם < אתה נותן/ את נותנת > אמון במוסדות הבאים, אפשרויות התשובה הן: 1-כן, במידה רבה, 2-כן, במידה מסוימת, 3-לא כל כך, 4-בכלל לא:

שאלה	1-כן, במידה רבה	2-כן, במידה מסוימת	3-לא כל כך	4-בכלל לא
21.130.2 הממשלה	1	2	3	4
21.130.3 מערכת המשפט	1	2	3	4
21.130.13 מערכת הבריאות	1	2	3	4

21.140 לטוקר: הצג למדוויין את החוברת בעמוד 24

כעת אשאל אותך לגבי אפליה בכל תחומי החיים. אפליה היא התייחסות שונה ושליטת לאנשים, בגלל מוצאם, גילם, דתם וכו'. אפשרויות התשובה הן: 1-כן, 2-לא. אקריא בפניך את מספר השאלה, צייני את התשובה שבחרת:

לטוקר: הכוונה לתחושת אפליה בישראל

שאלה	1-כן	2-לא
1 בשנים-עשר החודשים האחרונים האם חשת אפליה בגלל הגיל שלך	1-כן	2-לא
2 בשנים-עשר החודשים האחרונים האם חשת אפליה בגלל הלאום שלך	1-כן	2-לא
3 בשנים-עשר החודשים האחרונים האם חשת אפליה בגלל המוצא, העדה שלך	1-כן	2-לא
4 בשנים-עשר החודשים האחרונים האם חשת אפליה בגלל הדת, האמונה שלך	1-כן	2-לא
5 בשנים-עשר החודשים האחרונים האם חשת אפליה בגלל המין שלך	1-כן	2-לא
6 בשנים-עשר החודשים האחרונים האם חשת אפליה בגלל הנטייה המינית שלך	1-כן	2-לא
7 בשנים-עשר החודשים האחרונים, האם חשת אפליה בגלל מוגבלות, פיסית או נפשית שלך	1-כן	2-לא
8 בשנים-עשר החודשים האחרונים, האם חשת אפליה בגלל צבע עורך	1-כן	2-לא

Copyright © 2019 The State of Israel

ISSN 1565-9356



הלשכה המרכזית לסטטיסטיקה
Central Bureau of Statistics
دائرة الإحصاء المركزية



מדינת ישראל
STATE OF ISRAEL

SOCIAL SURVEY 2017

Annual Module: Health and Way of Life

PUBLICATION No. 1761
www.cbs.gov.il

Jerusalem, August 2019