



מדינת ישראל
STATE OF ISRAEL



הלשכה המרכזית לסטטיסטיקה
Central Bureau of Statistics
دائرة الإحصاء المركزية

כלי רכב מנועיים 2019

פרסום מס' 1806
www.cbs.gov.il

ירושלים, אב תש"ף, אוגוסט 2020

כל הזכויות שמורות למדינת ישראל © 2020

ISSN 0075-1057

הקדמה

בפרסום מובאים נתונים על מצבת כלי הרכב המנועיים בישראל בסוף שנת 2019. הנתונים שבפרסום זה, כמו בפרסומים השנתיים הקודמים בנושא, מבוססים על עיבודים שערכה הלשכה המרכזית לסטטיסטיקה (למ"ס) מתוך מרשם הרכב של רשות הרישוי שבמשרד התחבורה.

הפרסום כולל לוחות מפורטים של מצבת כלי הרכב המנועיים בישראל על מאפייניה השונים: סוג הרכב, התוצר, ארץ הייצור, שנת העלייה לכביש, מקום הרישום, סוג הבעלות, סוג דלק כולל הנעה היברידית, מספר העברות בעלות של כלל כלי הרכב ומספר כלי הרכב שעברו בעלות בשנת 2019, ועוד. החל משנת 2018, נוספו לוחות חדשים הכוללים מידע על מאפייני כלי רכב פרטיים: אביזרי בטיחות, מספר כריות אוויר, דרגת זיהום, הספק, צבע וסוג תיבת הילוכים.

כמו כן, הפרסום כולל לוחות השוואתיים לשנים קודמות ולאוצות נבחרות, וכן נתונים על כלי רכב גרורים ונתמכים, שאינם כלי רכב מנועיים.

פרסום זה, כקודמיו, כולל גם מידע על כלי רכב המעורבים בתאונות דרכים עם נפגעים. מידע מפורט לשנת 2019 מובא בפרסום 1804 שבהוצאת הלמ"ס, תאונות דרכים עם נפגעים 2019: תאונות בדרכים לא עירוניות.

כמו כן מופיעים בפרסום לוחות המפרטים ריכוזים ופליטות של מזהמי אוויר מתחבורה. כידוע, בעיית זיהום האוויר מתחבורה היא אחת הבעיות החמורות ביותר בסביבה עירונית.

תודתנו לאגף טכנולוגיות דיגיטליות ומידע במשרד התחבורה, שהעמיד לרשותנו את הקובץ המינהלי, וכן לאגף איכות אוויר במשרד להגנת הסביבה.

טלי טל
מנהלת אגף בכיר
תשתית-כלכלה

ירושלים, תש"ף-2020

עובדי הלשכה המרכזית לסטטיסטיקה שהשתתפו בהכנת הפרסום:

הנהלת הלשכה:	טלי טל – מנהלת אגף בכיר תשתית-כלכלה
תחום תחבורה ותקשורת:	אורית ילון-שוקרון – ראש התחום וסגנית מנהלת אגף בכיר תשתית-כלכלה יעל קליימן
תחום תעבורה:	גילת גלימידי – ראש תחום
תחום חקלאות, סביבה ואנרגיה:	ד"ר משה ינאי – ראש תחום רואי עבודי
אגף בכיר מערכות מידע:	שלמה שמריהו אלה מרק
אגף הוצאה לאור:	רוני תדמור – עריכה דוד שלהיים – תרגום נוראל מזרחי – עיצוב והכנה לאינטרנט

לקבלת מידע נוסף בנושא תחבורה
נא לפנות אל יעל קליימן, תחום תחבורה ותקשורת, בטלפון 02-6592180.
לקבלת מידע נוסף בנושא זיהום אוויר מתחבורה
נא לפנות אל רואי עבודי, תחום חקלאות, סביבה ואנרגיה, בטלפון 02-6592107.

תוכן העניינים

עמוד	
	מבוא
15	1. כללי.....
15	2. ממצאים עיקריים.....
22	3. מונחים, הגדרות והסברים.....
28	4. שיטות (מתודולוגיה).....
31	תרשימים
	לוחות
38	הערות הסבר.....
	כללי
40	1. כלי רכב מנועיים, לפי סוג.....
42	2. אחוז השינוי במספר כלי הרכב המנועיים, כל שנה לעומת קודמתה.....
43	3. הגיל הממוצע של כלי רכב מנועיים, לפי סוג כלי רכב.....
44	4. כלי רכב מנועיים, לפי סוג וארץ ייצור.....
45	5. רמת מינוע, לפי סוג כלי רכב.....
46	6. אוכלוסייה, כלי רכב מנועיים ורמת מינוע בישראל ובמדינות נבחרות החברות ב-OECD.....
48	7. כלי רכב מנועיים, לפי שנת עלייה לכביש וסוג כלי רכב.....
49	8. כלי רכב מנועיים הרשומים בערים, לפי סוג כלי רכב.....
50	9. כלי רכב מנועיים הרשומים במועצות מקומיות, לפי סוג כלי רכב.....
52	10. כלי רכב מנועיים הרשומים במועצות אזוריות, לפי סוג כלי רכב.....
53	11. כלי רכב מנועיים, לפי מחוז, נפה, אזור טבעי וסוג כלי רכב.....
55	12. כלי רכב מנועיים, לפי סוג דלק וסוג רכב, שנים נבחרות.....
56	13. כלי רכב מנועיים, לפי סוג רכב, מספר העברות בעלות ושנת עלייה לכביש.....
58	14. כלי רכב ששינו בעלות, לפי סוג רכב ושנת עלייה לכביש.....
	כלי רכב להובלת נוסעים
60	15. רכב נוסעים, לפי ארץ ייצור, תוצר ושנת עלייה לכביש.....
	16. כלי רכב מנועיים להסעת 9 נוסעים ויותר,
62	לפי סוג, תוצר, מספר מקומות ישיבה ושנת עלייה לכביש.....
	כלי רכב פרטיים
65	17. כלי רכב פרטיים, לפי ארץ ייצור, תוצר ונפח מנוע.....
66	18. כלי רכב פרטיים, לפי ארץ ייצור, תוצר ושנת עלייה לכביש.....
68	19. כלי רכב פרטיים, לפי נפח מנוע, תוצר ושנת עלייה לכביש.....
70	20. כלי רכב פרטיים, לפי סוג בעלות, נפח מנוע ושנת עלייה לכביש.....
71	21. כלי רכב פרטיים המורשים להשכרה או לתיווך, לפי נפח מנוע, תוצר ושנת עלייה לכביש.....
72	22. כלי רכב פרטיים הרשומים בערים, לפי שנת עלייה לכביש.....
73	23. כלי רכב פרטיים, לפי אביזרי בטיחות נבחרים.....
74	24. כלי רכב פרטיים, לפי שנת עלייה לכביש ומספר כריות אוויר.....

עמוד

25. כלי רכב פרטיים, לפי שנת עלייה לכביש ודרגת זיהום 75
26. כלי רכב פרטיים, לפי סוג בעלות, הספק ושנת עלייה לכביש 76
27. כלי רכב פרטיים, לפי שנת עלייה לכביש וצבע 77
28. אחוז כלי רכב פרטיים עם תיבת הילוכים אוטומטית, לפי שנת עלייה לכביש, שנים נבחרות. 78

מוניות, אוטובוסים זעירים, אוטובוסים

29. מוניות, לפי מספר מקומות ישיבה, תוצר ושנת עלייה לכביש 81
30. אוטובוסים זעירים, לפי סוג, תוצר, מספר מקומות ישיבה ושנת עלייה לכביש 82
31. אוטובוסים, לפי סוג, תוצר, מספר מקומות ישיבה ושנת עלייה לכביש 83

אופנועים

32. אופנועים, לפי נפח מנוע, תוצר ושנת עלייה לכביש 87
33. אופנועים, לפי תוצר ונפח מנוע 88

משאיות

34. משאיות, לפי סוג דלק, משקל כולל, מטען מורשה וסוג משאית 90
35. משאיות, לפי תוצר, משקל כולל וסוג משאית 91
36. משאיות, לפי משקל כולל, תוצר ושנת עלייה לכביש 92
37. משאיות, לפי סוג דלק, משקל כולל, מטען מורשה ושנת עלייה לכביש 96
38. משאיות, לפי שנת עלייה לכביש, משקל כולל וסוג משאית 98
39. משאיות הרשומות בערים, לפי משקל כולל וסוג משאית 99

גרורים או נתמכים

40. גרורים או נתמכים, לפי סוג כלי רכב ושנת עלייה לכביש 103
41. גרורים או נתמכים, לפי סוג כלי רכב, משקל כולל ומטען מורשה 104

כלי רכב מיוחדים

42. כלי רכב מיוחדים, לפי סוג ושנת עלייה לכביש 109

תוספות וגריעות

43. תוספות וגריעות – כלי רכב מנועיים, לפי סוג כלי רכב ומאפייניו 113
44. תוספות וגריעות – כלי רכב מנועיים, לפי סוג ותוצר 114
45. תוספות וגריעות – כלי רכב פרטיים, לפי נפח מנוע ותוצר 115

תאריך רישום ראשוני

46. כלי רכב מנועיים, לפי תאריך רישום ראשוני וסוג כלי רכב 118

כלי רכב מעורבים בתאונות דרכים עם נפגעים (ת"ד)

47. כלי רכב מעורבים בתאונות דרכים עם נפגעים, לפי סוג תאונה, חומרה וסוג כלי רכב 122

זיהום אוויר

48. פליטות של מזהמי אוויר משרפת דלק 126
49. ריכוזים של מזהמי אוויר שנמדדו בתחנות ניטור תחבורתיות 128

מבוא

1. כללי

בפרסום זה מובאים נתונים שנתיים על מצבת כלי הרכב המנועים בישראל בסוף שנת 2019. הנתונים מכילים מידע על סוג הרכב, התוצר, ארץ הייצור, שנת העלייה לכביש, מקום הרישום, סוג הבעלות, סוג הדלק (כולל הנעה היברידית), מספר העברות בעלות של כלל כלי הרכב, מספר כלי רכב שעברו בעלות בשנת 2019, וכן על מאפיינים נוספים.

בשנה שעברה נוספו שישה לוחות חדשים אודות כלי רכב פרטיים (לוחות 23–28) הכוללים מידע מפורט על מערכות הבטיחות הקיימות ברכב, מספר כריות האוויר, דרגות הזיהום, הספק (כוח סוס), צבע וסוג תיבת ההילוכים.

נתוני הלשכה המרכזית לסטטיסטיקה (למ"ס) מבוססים על קובץ מינהלי שמתקבל מידי חודש מרשות הרישוי שבמשרד התחבורה. מאפייני כלי הרכב הפרטיים שנוספו בפרסום הנוכחי מבוססים על קובצי דגמי רכב פרטיים ומסחריים של משרד התחבורה.

הפרסום מחולק לפרקים על פי סוג כלי הרכב, וכולל גם לוחות השוואתיים לשנים קודמות ולאמצעות נבחרות, נתונים על כלי רכב גרורים ונתמכים, שאינם כלי רכב מנועים, וכן מידע על כלי רכב המעורבים בתאונות דרכים עם נפגעים.

כמו כן מופיעים בפרסום לוחות המפרטים ריכוזים ופליטות של מזהמי אוויר מתחבורה.

2. ממצאים עיקריים

מספר כלי הרכב המנועים בישראל (לוח 1) הגיע בסוף שנת 2019 לכ-3,600,600 כלי רכב – עלייה של 3.0% לעומת סוף שנת 2018, זאת לאחר גידול של 3.6% בשנת 2018 ושל 4.1% בשנת 2017. אחוז הגידול של כלי הרכב הפרטיים היה 3.6%, לעומת 4.3% בשנת 2018.

מתוך כלל כלי הרכב, כ-3,085,300 היו כלי רכב פרטיים, כ-306,900 היו משאיות, כ-143,000 היו אופנועים, כ-22,600 היו מוניות, כ-22,200 היו אוטובוסים, כ-14,900 היו אוטובוסים זעירים וכ-5,700 היו כלי רכב מיוחדים.

הגיל הממוצע של כלי הרכב המנועים (לוח 3) בסוף שנת 2019 היה 6.8 שנים. בבחינת הנתונים במשך 20 השנים האחרונות, ניתן לראות שגיל כלי הרכב הפרטיים עלה מ-6.4 שנים ב-1998 ל-7.1 בשנת 2007, ומאז הייתה מגמת הירידה בגיל עד 6.6 בשנת 2017, כאשר בשנת 2018 הגיל הממוצע עלה במקצת, ל-6.7 שנים. גיל המשאיות עד 3.5 טונות עלה בהתמדה מ-5.0 שנים בשנת 2000 ל-11.1 בשנת 2019. הגיל הממוצע של משאיות מעל ל-3.5 טונות עלה באופן מתון יחסית מ-5.9 שנים בשנת 2000 ל-6.2 בשנת 2019.

כ-1,469,000 מכלי הרכב (41%) היו כלי רכב חדשים שגילם עד 4 שנים (שנת עלייה לכביש 2015–2019), כ-1,078,000 (30%) היו בני 5–9 שנים וכ-1,054,000 (29%) היו בני 10 שנים ויותר.

ארץ ייצור ויצרני הרכב

25.3% מכלי הרכב שנתנו בישראל בסוף שנת 2019 יוצרו ביפן (על-ידי היצרניות מזדה, סובארו, מיצובישי, טויוטה, סוזוקי והונדה), ובכך שמרה יפן על מקומה כארץ הייצור העיקרית שממנה מיובאים כלי רכב לישראל. במקום השני נמצאה קוראה הדרומית (על-ידי היצרניות יונדאי, קיה ושברולט), שייצרה 14.1% מכלי הרכב שיובאו לישראל (לוח א).

לוח א. כלי רכב מנועיים בישראל, לפי ארץ ייצור, 2014–2019

אחוזים, אלא אם כן צוין אחרת

2014	2015	2016	2017	2018	2019	ארץ ייצור
2,965,727	3,091,636	3,239,305	3,373,139	3,495,412	3,600,649	סך הכל (מספרים מוחלטים)
100.0	100.0	100.0	100.0	100.0	100.0	אחוזים
32.1	30.6	29.0	27.5	26.4	25.3	יפן
13.4	13.6	13.7	13.8	14.0	14.1	קוראה הדרומית
7.5	7.3	7.2	7.1	6.9	6.7	גרמניה
7.4	7.1	7.0	6.7	6.5	6.3	ספרד
5.4	5.7	6.0	6.2	6.5	6.8	טורקיה
5.6	5.3	4.9	4.7	4.6	4.5	צרפת
3.4	3.6	3.8	4.0	4.1	4.2	הממלכה המאוחדת
2.8	2.7	2.6	2.6	2.6	2.6	ארצות הברית
2.1	1.9	1.8	1.6	1.5	1.4	איטליה
20.3	22.2	24.0	25.8	26.9	28.1	אחר ולא ידוע

במהלך שנת 2019 נוספו למצבת כלי הרכב כ-355,900 כלי רכב, מהם כ-291,200 כלי רכב חדשים (לוח 43).¹ בתקופה זו נגרעו מהמצבה כ-250,600 כלי רכב, כך שהתוספת נטו למצבת כלי הרכב הסתכמה בכ-105,200 כלי רכב (סיבות אפשריות לגריעות הן: פירוק, אובדן גמור, הפקדת סוחר ועוד).

מבין **291,200 כלי הרכב החדשים**, שנוספו בשנת 2019, כ-246,400 היו **כלי רכב פרטיים** (84.6%), מהיצרנים המפורטים להלן:

¹ ישנם כלי רכב לא חדשים שנוספו למצבת כלי הרכב, לדוגמה: כלי רכב צבאיים או כלי רכב משטרתיים שהפכו לאזרחיים וכד'.

לוח ב. כלי רכב פרטיים חדשים שנוספו למצבה, לפי תוצר, 2013–2019

אחוזים, אלא אם כן צוין אחרת

שנה	2019	2018	2017	2016	2015	2014	2013
סך הכל (מספרים מוחלטים)	246,363	257,162	269,612	272,493	244,508	231,186	202,113
סך הכל	100.0	100.0	100.0	100.0	100.0	100.0	100.0
יונדאי	16.2	14.8	13.5	14.2	12.7	13.5	15.8
טויוטה	15.4	10.4	11.3	10.6	11.9	11.8	11.0
קיה	12.9	13.8	13.2	13.9	13.7	11.4	10.4
סקודה	7.3	7.7	8.1	7.1	6.5	6.1	6.5
מיצובישי	5.5	4.8	3.8	6.2	6.3	5.5	2.9
ניסן	4.5	6.3	5.3	4.3	4.9	4.2	5.1
מזדה	4.4	5.1	4.8	5.2	6.9	7.4	5.2
סוזוקי	3.9	4.2	4.8	4.2	4.2	4.8	4.2
סיאט	3.7	3.5	3.1	3.0	3.1	2.6	2.8
רנו	3.5	4.2	4.6	3.6	3.4	3.9	4.7
פיג'ו	2.7	2.4	2.3	2.2	2.3	1.6	2.0
שברולט	2.4	2.6	2.5	3.1	2.7	5.1	3.2
הונדה	2.1	2.4	2.8	2.6	2.3	3.7	3.5
סובארו	1.8	2.2	2.3	2.8	3.1	1.9	1.2
אאודי	1.5	1.5	1.7	1.5	1.4	1.1	1.1
ב.מ.וו.	1.5	1.6	1.5	1.3	1.2	1.0	1.0
סיטרואן	1.4	1.5	1.5	1.3	1.3	1.2	2.0
פולקסווגן	1.3	1.9	2.3	2.9	2.9	2.7	3.4
דאצ'יה	1.3	1.7	1.6	1.3	1.0	-	-
מרצדס	1.2	1.3	1.4	1.2	1.0	0.8	0.8
יתר התוצרים	5.5	6.1	7.6	7.5	7.2	9.7	13.2

כ-44.5% מכלל כלי הרכב הפרטיים שנוספו בשנת 2019 יוצרו על-ידי 3 חברות: יונדאי, טויוטה וקיה. יונדאי, שחלקה ב-2019 עמד על 16.2% (14.8% ב-2018) הייתה החברה המובילה גם בשנים 2011–2014 ו-2016–2018. במקום שני הייתה חברת טויוטה עם 15.4% מנתח השוק (10.4% בשנת 2018). במקום השלישי הייתה חברת קיה, שחלקה ירד בשנת 2019 ל-12.9% (13.8% בשנת 2018).

נפח מנוע (סמ"ק) (לוח 17): בשנת 2019 חל גידול של 23.6% (לעומת שנת 2018) במספר כלי הרכב הפרטיים בנפח מנוע עד 1,000 סמ"ק. קבוצה זו היוותה 4.1% מסך כלי הרכב הפרטיים. קבוצת כלי הרכב הפרטיים בנפח מנוע 1,301–1,600, שהיוותה 54.2% מסך כלי הרכב הפרטיים, גדלה ב-0.5% בשנת 2019.

הספק (כוח סוס) (לוח 26): מתוך **כלי הרכב הפרטיים** בסוף שנת 2019, כ-27% היו בעלי הספק של 51 עד 100 כוח סוס, כ-28% היו בעלי הספק של 101 עד 120 כוח סוס וכ-18% היו בעלי הספק של 121 ל-140 כ"ס. לשם השוואה, בשנת 2013 כ-29% היו בעלי הספק של 51 עד 100 כוח סוס, כ-34% היו בעלי הספק של 101–120 כוח סוס ו-15.6% היו בעלי הספק של 121 עד 140 כ"ס.

לוח ג. כלי רכב, לפי סוג רכב וסוג דלק, 2019
מספרים מוחלטים

סוג דלק	סך הכל	בנזין	סולר	היברידי	גז	חשמל
סך כולל	3,600,649	2,888,853	510,434	176,834	21,932	2,596
רכב פרטי	3,085,315	2,723,201	167,187	175,192	18,539	1,196
משאית סך הכל	306,905	23,722	279,946	-	3,237	-
מזה: עד 3.5 טונות	199,777	23,250	173,416	-	3,111	-
מזה: מעל 3.5 טונות	107,128	472	106,530	-	126	-
אוטובוס זעיר	14,926	5	14,921	-	-	-
אוטובוס	22,180	-	21,971	-	125	84
מונית	22,599	104	20,824	1,642	29	-
רכב מיוחד	5,714	127	5,585	-	2	-
אופנוע	143,010	141,694	-	-	-	1,316

בשנת 2019 הונעו באמצעות **סולר** כ-510,400 כלי רכב – 14.2% מכלל כלי הרכב (14.0% בשנת 2018) (לוח 12). כ-92.1% מהמוניות הונעו באמצעות בסולר, כמעט כל המשאיות מעל 3.5 טון הונעו באמצעות סולר (99.4%), ומהמשאיות עד 3.5 טון – 86.8% הונעו באמצעות סולר. כ-5.4% מכלי הרכב הפרטיים הונעו באמצעות סולר (4.9% בשנת 2018).

בשנת 2019 הונעו באמצעות **גז** כ-21,900 כלי רכב, מתוכם כ-18,500 כלי רכב פרטיים – עלייה של 3.6% לעומת שנת 2018.

בשנת 2019 הונעו באמצעות **חשמל** כ-2,600 כלי רכב (1,930 ב-2018, עלייה של 34.5%), מתוכם 1,316 אופנועים (1,206 ב-2018), 1,196 כלי רכב פרטיים ו-84 אוטובוסים.

מספר כלי הרכב **היברידיים**¹ הפרטיים בשנת 2019 עמד על 175,192 כלי רכב, עלייה חדה של 44.1%. 11,932 מהם היו מהסוג פלאג-אין, והשאר היברידי רגיל. מספר המוניות ההיברידיות המשיך לעלות והגיע ל-1,642, לעומת 726 בשנת 2018.

לוח ד. כלי רכב היברידיים: כלי רכב פרטיים ומוניות, 2015–2019

2015	2016	2017	2018	2019	סוג כלי הרכב
39,809	53,166	82,203	122,268	176,834	רכב היברידי – סך הכל
39,677	53,017	81,753	121,542	175,192	רכב פרטי – סך הכל
39,493	52,511	78,746	114,163	163,260	היברידי רגיל
184	506	3,007	7,379	11,932	היברידי נטען (פלאג אין)
132	149	450	726	1,642	מוניות – סך הכל
132	149	450	723	1,639	היברידי רגיל
-	-	-	3	3	היברידי נטען (פלאג אין)

¹ כלי רכב שבו קיימת הנעה המשלבת שני סוגי מנוע – דלק וחשמל. ראו פרק 3 – מונחים, הגדרות והסברים.

תרשים 1. כלי רכב היברידיים 2015-2019

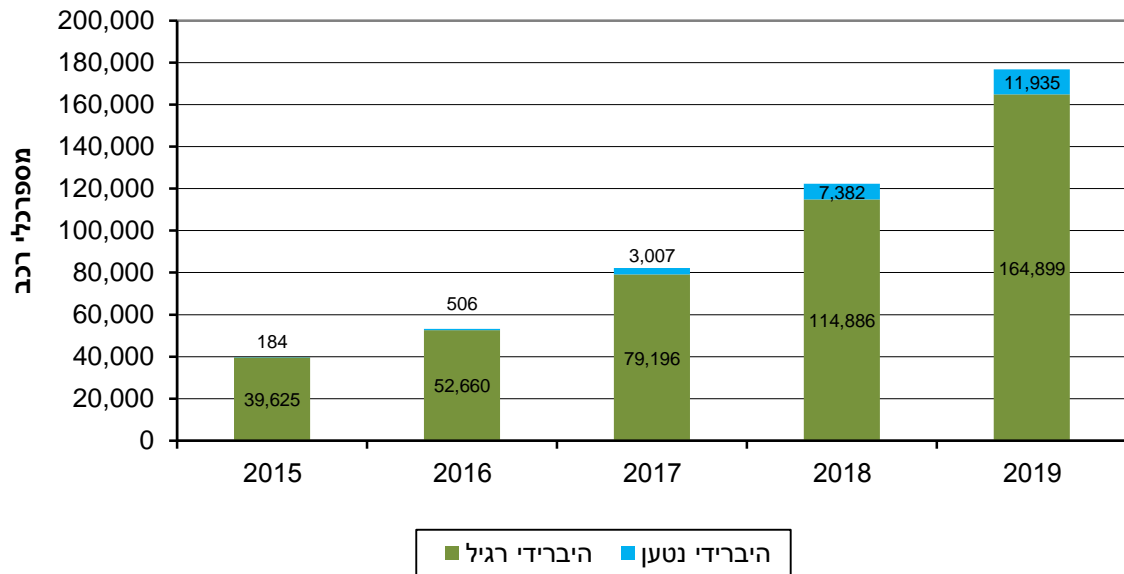

סוג בעלות (לוח 20): בשנת 2019, 87.5% מכלי הרכב הפרטיים היו בבעלות פרטית (87.1% בשנת 2018), ו-12.5% היו בבעלות אחרת: חברות החכר (ליסינג) – 7.2%, חברות (לא כולל עצמאים) – 4.2% והשכרה או תיור – 1.1%. יצוין כי רוב כלי הרכב הפרטיים בבעלות שאינה פרטית היו כלי רכב חדשים שגילם עד 3 שנים.

מתוך כלי הרכב הפרטיים **שעלו לכביש ב-2019**, 58.8% היו בבעלות פרטית (61.9% ב-2018) ו-41.2% היו בבעלות אחרת: חברות החכר (ליסינג) – 26.0%, חברות (לא כולל עצמאים) – 10.7% והשכרה או תיור – 4.5% (בשנת 2018 – 24.4%, 10.7% ו-3.0% בהתאמה).

העברות בעלות ועסקאות (לוחות 13, 14): מסך כלי הרכב הפרטיים במצבת 2019, 35.6% לא עברו בעלות מעולם כלומר, כלי הרכב נמצא בבעלות בעליו המקוריים, 32.9% מכלי הרכב עברו בעלות פעם אחת, 15.7% עברו בעלות פעמיים, 7.7% עברו בעלות 3 פעמים. ניתן לראות עלייה גדולה באחוז כלי הרכב הפרטיים שעברו בעלות בפעם הראשונה בגיל 3 (שנת עלייה לכביש 2016) – 42.0% עברו בעלות פעם אחת, לעומת כלי רכב בני שנתיים (שנת עלייה לכביש 2017) שמהם רק 21.0% עברו בעלות פעם אחת. כ-614,900 כלי רכב עברו בעלות במהלך שנת 2019, מתוכם כ-519,900 כלי רכב פרטיים, כ-35,600 משאיות עד 3.5 טון וכ-35,600 אופנועים.

סוג אגרה: בשנת 2019 היו **כלי רכב אספנות**, מתוכם 7,946 כלי רכב פרטיים, 883 משאיות ו-1,806 אופנועים. בשנת 2019 נעו בכבישים 6,568 כלי רכב השייכים **לבתי ספר ללימודי נהיגה**, מתוכם 5,450 כלי רכב פרטיים, 340 משאיות ו-635 אופנועים.

הצבע הנפוץ ביותר בכבישי ישראל בסוף שנת 2019 (לוח 27) היה האפור וגווניו (אפור בהיר, אפור כהה, כסף) – 37.9% מסך כלי הרכב הפרטיים, ולאחריו לבן – 31.9%, שחור – 11.0%, כחול – 8.6%, בז'-חום – 5.5%, אדום – 2.7%, ירוק – 1.3% וצהוב – 1.0%. הצבע הנפוץ ביותר מבין כלי

הרכב הפרטיים **שעלו לכביש בשנת 2019** היה לבן – 46.7% ובמקום השני אפור – 32.6%. לאחר מכן באים הצבעים: שחור – 12.7%, כחול וגווניו – 3.9%, צבע בז' חום – 1.8%, אדום – 1.7%, ירוק – 0.1% וצהוב – 0.5%.

מערכות בטיחות בכלי רכב פרטיים¹

ככל שכלי רכב חדש יותר, מותקנות בו יותר מערכות אבזור בטיחות (לוח 23). מבין כלי הרכב הפרטיים, שעלו לכביש בשנת 2019 ל-99.8% קיימות מערכות בקרת סטייה מנתיב וניטור מרחק מלפנים, מאחר שמערכות אלו הפכו להיות חובה בכלי הרכב המיובאים לארץ מינואר 2018. גם לאביזרי בטיחות אחרים נרשמים אחוזי התקנה גבוהים יחסית: ב-96.1% מכלי הרכב קיימות מערכת עזר לבלם, ב-95.6% קיימת מערכת חיישני לחץ אוויר בצמיגים וכן ב-87.0% תאורה אוטומטית בנסיעה קדימה, ב-86.6% מערכת זיהוי הולכי רגל וב-80.1% מערכת לבלימה במצב חירום. אביזרי בטיחות נוספים בכלי רכב פרטיים שעלו לכביש בשנת 2019 הם: מצלמות רוורס (76.7%), חיישני חגורות (61.4%), זיהוי תמרורי תנועה (52.0%), בקרת שיט אדפטיבית (47.8%), שליטה אוטומטית באורות גבוהים ונמוכים (46.4%), וזיהוי בשטח מת (17.7%).

בתרשים 2 מוצגת השוואה של שיעור מערכות הבטיחות המותקנות בכלי הרכב החדשים (עלו לכביש בשנת 2019) לעומת כלי הרכב שגילם 3 (עלו לכביש בשנת 2016).

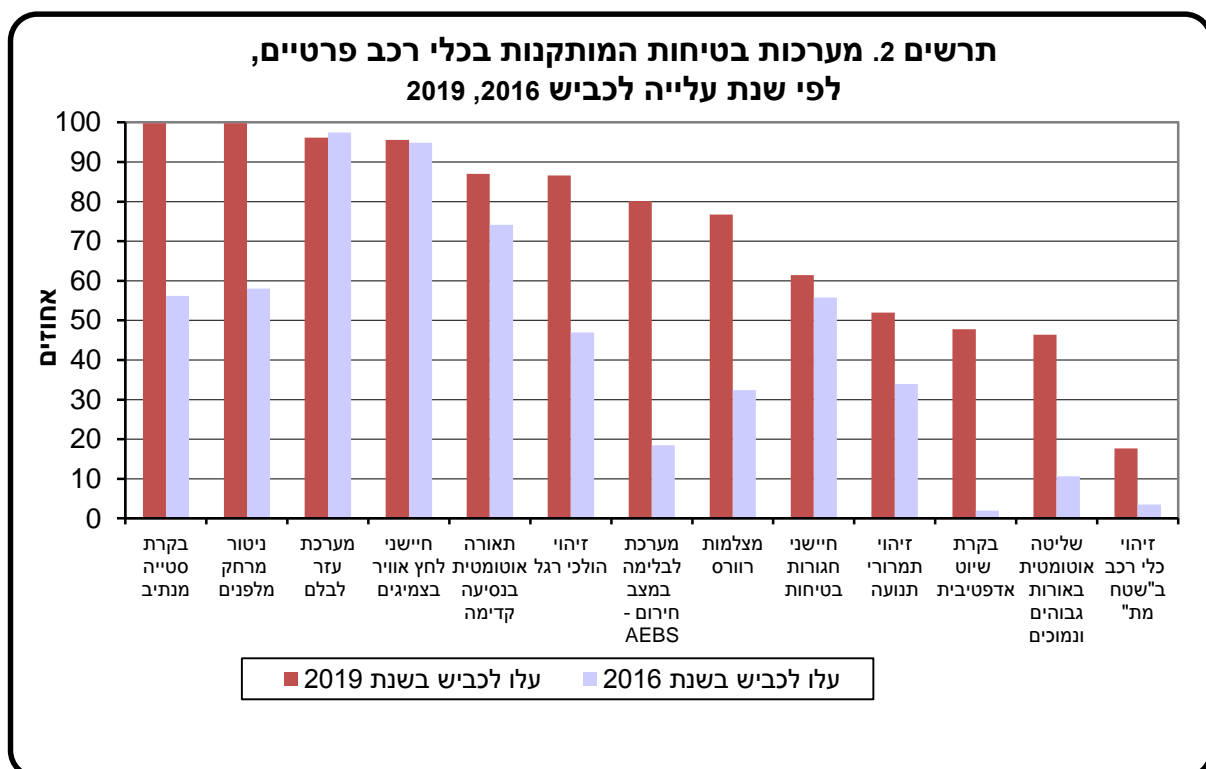

החל משנת 2018 נקבעה, על-ידי משרד התחבורה, **דרגת זיהום אוויר** לכלי רכב (למעט אופנועים). דרגת זיהום האוויר נקבעה לפי תקן פליטת זיהום האוויר שבו עומד הרכב. דרגה זו מופיעה ברישיון הרכב והיא אחת מהדרגות הבאות: רכב מזהם, רכב רגיל, רכב מופחת זיהום, רכב נקי (ראו פרק 3: מונחים, הגדרות והסברים).

¹ הנתונים כוללים את מערכות הבטיחות המדווחות למשרד הרישוי. קיימות מערכות נוספות שאינן מדווחות למשרד הרישוי.

תרשים 3. כלי רכב מנועיים, לפי דרגות זיהום, 2019

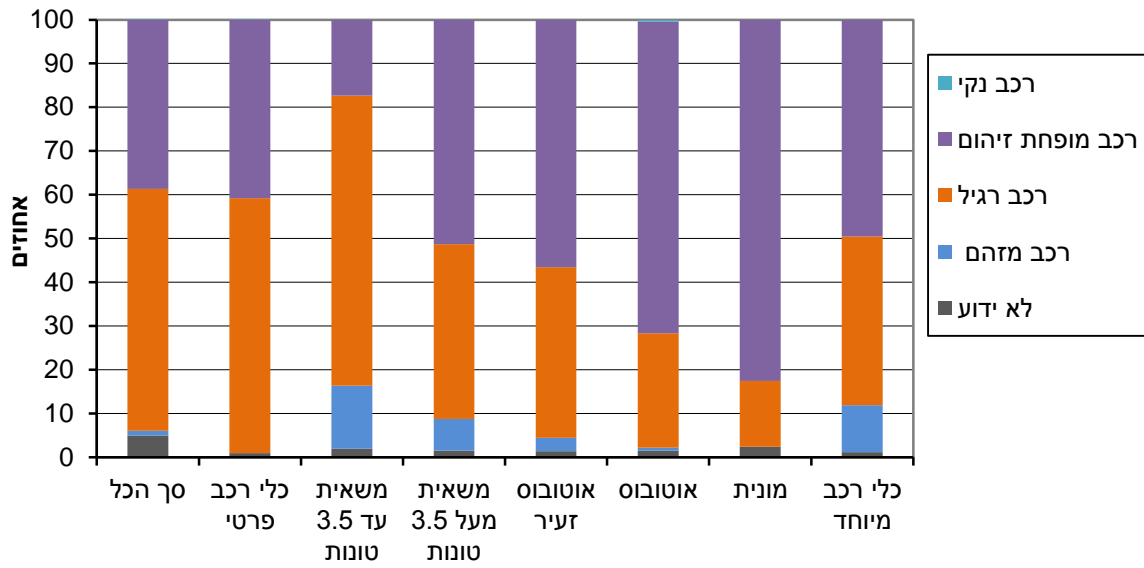

אופנועים: כפי שניתן לראות בתרשים 4, משנת 2007 חלה ירידה מתמדת במספר האופנועים עד 50 סמ"ק, כאשר בשנת 2019 הם מנו 2,849 יחידות בלבד (ירידה של כ-91.3% לעומת שנת 2007). במקביל, בשנים אלה חלה עלייה גדולה במספר האופנועים בין 51 עד 125 סמ"ק והם מנו 49,495 פריטים בשנת 2019 (גידול של 187% לעומת שנת 2007). גם מספרם של האופנועים בעלי נפח מנוע גדול יותר עלה והגיע ל-58,433 אופנועים בנפח מנוע 126-400 סמ"ק (גידול של 82.8% בין השנים 2007 ל-2019) ו-32,233 אופנועים בנפח מנוע מעל 401 סמ"ק (גידול של 148% בין השנים 2007 ל-2019).

תרשים 4. אופנועים, לפי נפח מנוע ושנת מצבה 2019-2003

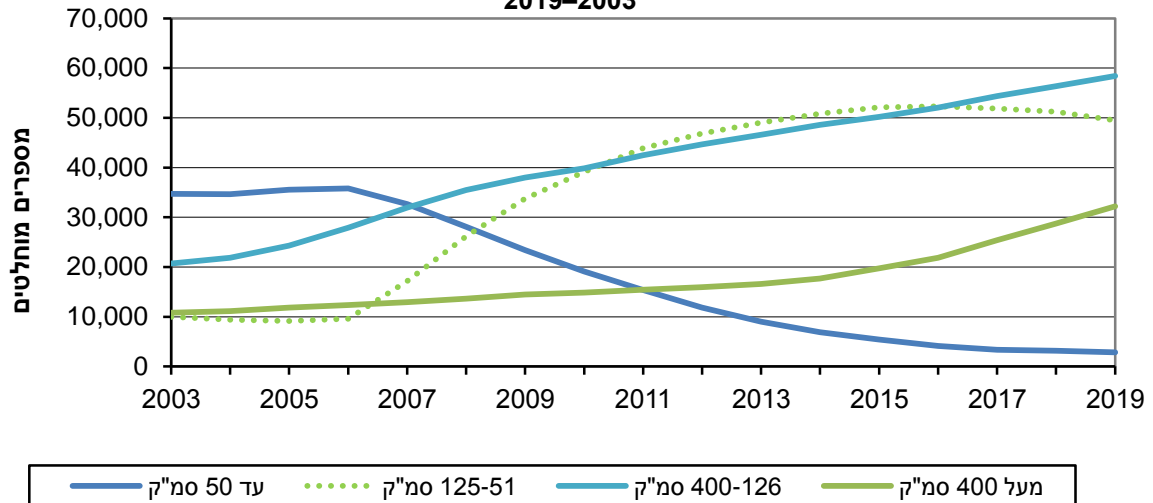

רמת המינוע בישראל בשנת 2019 (לוח 5, תרשים 5) הייתה נמוכה יחסית לרמת המינוע במדינות אחרות – 394 כלי רכב ל-1,000 תושבים (390 כלי רכב ל-1,000 תושבים בסוף שנת 2018), מהם

338 כלי רכב פרטיים. תרשים 5 מציג השוואה בין-לאומית עבור השנה האחרונה שלגביה קיימים נתונים בפרסומים הבין-לאומיים.

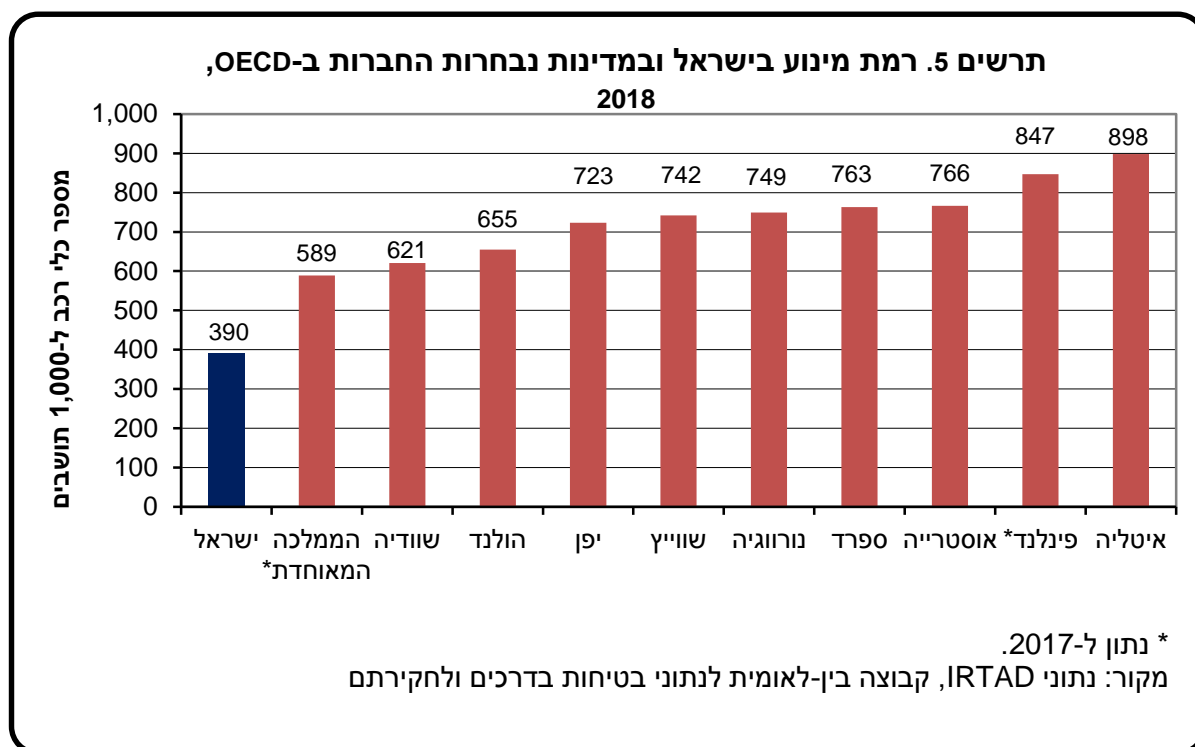

שיעור המעורבות של כלי רכב בתאונות דרכים עם נפגעים ל-1,000 כלי רכב מורשים לוח ה. מעורבות כלי רכב בתאונות דרכים עם נפגעים (ת"ד מורחב), (1) לפי סוג כלי רכב, 2014-2019

שיעור ל-1,000 כלי רכב מורשים (מתוך כלי הרכב מאותו סוג)

שנה	2014	2015	2016	2017	2018	2019
סך הכל	7.2	7.1	6.7	6.8	6.0	5.9
כלי רכב פרטי	6.2	6.1	5.9	5.8	5.2	5.1
משאית עד 3.5 טונות	6.6	6.7	6.1	6.1	5.6	5.6
משאית מעל 3.5 טונות	9.0	9.0	8.3	8.1	7.1	7.1
מזה: משאית 34.0 טונות ומעלה	13.5	13.2	11.6	11.0	11.2	10.9
אוטובוס זעיר	14.2	13.1	13.6	14.9	12.5	12.5
אוטובוס	31.9	30.1	28.9	29.2	26.8	28.3
מונית	32.4	33.8	31.5	33.2	27.8	26.1
כלי רכב מיוחד	2.4	3.7	5.1	3.9	2.4	2.8
אופנוע	16.9	17.9	16.5	18.3	16.3	15.5

(1) כולל תאונות שאירעו באזור יהודה והשומרון.

לאורך השנים חלה ירידה בשיעור המעורבות של כלי רכב בתאונות דרכים עם נפגעים, מסוג ת"ד מורחב (ל-1,000 כלי רכב) (לוח 47). בשנת 2019, 5.9 מכל 1,000 כלי רכב היו מעורבים בתאונות עם נפגעים (7.2 בשנת 2014). שיעורם של כלי רכב שונים במעורבות בתאונות עם נפגעים אינו אחיד; שיעור המעורבות של רכב ציבורי (אוטובוסים זעירים, אוטובוסים ומוניות), ושל משאיות כבדות במשקל 34 טונות ומעלה (משקל כולל) בתאונות עם נפגעים היה הגבוה ביותר (יש לציין כי לכלי רכב אלה נסועה שנתית גבוהה). גם שיעור המעורבות של אופנועים בתאונות עם נפגעים גבוה, אף שהנסועה השנתית שלהם נמוכה.

זיהום אוויר מתחבורה (לוחות 48, 49): **פחמן חד-חמצני** נפלט בשל שרפה לא מושלמת של דלק. רוב הפליטות של פחמן חד-חמצני (87.2%) מקורן בכלי רכב מנועיים בתחבורה. נתוני הניטור מהתחנות התחבורתיות, כפי שדיווח המשרד להגנת הסביבה, מצביעים על היעדר חריגות מערך הסביבה עבור פחמן חד-חמצני מיום שהופעלו התחנות ועד לסוף שנת 2018.

מקורם של 85.9% מסך פליטות הפחמימנים מתחבורה היה כלי רכב המנועים בבנזין.

28.0% מהפליטות של תחמוצות החנקן היו מכלי רכב, רובם (87.0%) כלי רכב המנועים בסולר. בשנת 2018 נמדדו ברוב תחנות הניטור התחבורתיות חריגות בודדות, למעט בתחנת רמז בבני ברק שבה נמדדו 9 חריגות במתקן החצי-שעתי עבור תחמוצות חנקן.

חלקן היחסי של פליטות חומר חלקיקי מרחף מתחבורה מסך כל הפליטות היה 8.8%. רוב הפליטות מתחבורה (74.1%) היו מכלי רכב המנועים בסולר.

חלקן היחסי של פליטות גפרית דו-חמצנית מתחבורה היה קטן (כ-0.2%). פליטות אלה פחתו עם השנים בשיעור ניכר עקב שינוי תקן תכולת הגפרית בדלקים.

3. מונחים, הגדרות והסברים

כלי רכב מנועי: כלי רכב יבשתי המונע בכוח מכני ומיועד להוביל בני אדם, מטען או כלי רכב גרור. לא כולל כלי רכב יבשתי מנועי שנע על מסילה.

שנת עלייה לכביש: השנה שבה הרכב עלה לכביש, גם אם עדיין לא נרשם במרשם כלי הרכב המנועיים האזרחיים.

הערה:

באפריל 2008 עבר משרד התחבורה משימוש ב"שנת ייצור" לשימוש ב"שנת עלייה לכביש". שנת ייצור אינה זהה לשנה קלנדרית. שנת הייצור מתחילה בדרך כלל בשליש האחרון של השנה הקלנדרית הקודמת ומסתיימת לאחר כשני שלישים של שנה. עקב כך נתוני שנת עלייה לכביש 2008 כוללים רכב משנת ייצור 2008 שעלה לכביש בסוף שנת 2007 וכן רכב שעלה לכביש במשך כל שנת 2008, כלומר רכב שעלה לכביש בטווח הזמן של כשנה ושליש. משנת 2009 הנתונים מופיעים לפי "שנת עלייה לכביש" (המחליפה את "שנת ייצור") הזהה לשנה הקלנדרית.

שנת רישום הרכב: השנה שבה כלי הרכב נרשם לראשונה במרשם כלי הרכב המנועיים האזרחיים עם מספר הרישוי הנוכחי שלו.

הערה:

דוגמאות לכלי רכב שבהם שנת העלייה לכביש שונה משנת הרישום: רכב צבאי או רכב משטרה שהפכו לרכב פרטי – שנת העלייה לכביש תהיה מוקדמת משנת הרישום; מונית שהפכה לרכב אזרחי – עבור הרכב הפרטי, שנת העלייה לכביש תהיה השנה שבה עלה הרכב לכביש כמונית. שנת הרישום תהיה השנה שבה נרשם כרכב פרטי; רכב של עולה חדש – שנת העלייה לכביש תהיה השנה שבה הרכב עלה לכביש בארץ המוצא. שנת הרישום תהיה השנה שבה הרכב נרשם בארץ במרשם כלי הרכב המנועיים האזרחיים.

משאית (כולל "כלי רכב מסחרי"): כלי רכב מנועי המיועד להובלת מטען. משנת 1978 – לא כולל כלי רכב דו-שימושי (הועבר ל"כלי רכב פרטי"); משנת 1993 – לא כולל "אוטובוס זעיר" (הוגדר כסוג רכב נפרד); משנת 1996 – לא כולל טיולית (הועברה ל"אוטובוס").

משקל כולל: המשקל העצמי בתוספת משקל האנשים והמטען שברכב, כפי שהתירה רשות הרישוי לרכב הנדון.

יש להבחין בין שני סוגים ראשיים של משאית, על פי המשקל הכולל:

א. **משאית עד 3.5 טונות ("רכב מסחרי")** (עד שנת 2007 – עד 4.0 טונות)

1. **אחודה:** משאית עם ארגז סגור, ללא הפרדה בין תא הנהג לתא המטען ("טרנזיט").

משנת 1993 – אינו כולל "אוטובוס זעיר" (ראו הגדרה והסבר בהמשך).

2. **לא אחודה:** משאית עם הפרדה בין תא הנהג לתא המטען (ארגז פתוח או סגור, "טנדר").

ב. **משאית מעל 3.5 טונות** (עד שנת 2007 – מעל 4.0 טונות)

1. **משאית רגילה:** עם ארגז פתוח באופן קבוע.

2. **משאית סגורה:** עם ארגז סגור באופן קבוע.

3. **רכינה:** משאית להובלת מטענים, בעלת ארגז המורם באופן מכני לשם פריקת המטען.

4. **מכלית:** רכב המשמש או הנועד לשמש להובלת נוזלים, מלט בתפזורת או גז.

5. **גורר-תומך:** כלי רכב מנועי המיועד לגרור כלי רכב נתמך או כלי רכב גרור.

כלי רכב גרור או נתמך:

א. **כלי רכב גרור:** כלי רכב להובלת מטען, המיועד להיגרר על-ידי גורר-תומך.

ב. **כלי רכב נתמך:** כלי רכב להובלת מטען וללא ציר קדמי, המיועד להיתמך בגורר-תומך ולהניח עליו את רוב משקלו.

מטען מורשה: המשקל המרבי של מטען שרשות הרישוי מתיר להוביל.

אוטובוס: כלי רכב מנועי המיועד להסיע יותר מ-9 אנשים (כולל הנהג), ואשר רשום ברישיון הרכב כאוטובוס. אוטובוס מיועד לשאת נוסעים בישיבה או בעמידה. לא כולל אוטובוס זעיר, שהוא סוג ייחודי של אוטובוס הקיים בישראל ומורשה להסיע עד 20 אנשים (כולל הנהג).

אוטובוס זעיר: כלי רכב מנועי במשקל כולל של עד 5 טונות, המורשה להסיע עד 20 אנשים (כולל הנהג), ואשר רשום ברישיון הרכב כאוטובוס זעיר. ההבחנה בין אוטובוס לאוטובוס זעיר ייחודית לישראל. במספר הנוסעים המרבי המותר (כולל הנהג) חל שינוי: עד 2016 – עד 17 אנשים. עד שנת 1992 נכלל אוטובוס זעיר במשאית עד 4 טונות – אחודה (כלומר ללא הפרדה בין הנוסעים לבין המטען).

מונית: כלי רכב מנועי ציבורי המיועד להסיע עד 11 אנשים (כולל הנהג), ואשר רשום ברישיון הרכב כמונית. במספר הנוסעים המרבי המותר (כולל הנהג) חלו שינויים: עד פברואר 1993 – 8 נוסעים, ממרץ 1993 עד דצמבר 1997 – 9 נוסעים ומינואר 1998 – 11 נוסעים.

כלי רכב פרטי: כלי רכב מנועי שאינו ציבורי או מסחרי וכן אינו דו-גלגלי, המיועד להסיע עד 9 אנשים (כולל הנהג).

רכב נוסעים: כלי רכב מנועי המיועד להסיע עד 9 אנשים (כולל הנהג). כולל כלי רכב פרטי, מונית ואוטובוס זעיר. לא כולל קטנוע או אופנוע.

כלי רכב מיוחד: כלי רכב מנועי המיועד לשירותים מיוחדים: אמבולנס, מכונית חילוץ, רכב כיבוי אש, מכונית הנדסית, מנוף, רכב גרר.

אופנוע: כלי רכב מנועי בעל 2 או 3 גלגלים, ואשר רשום ברישיון הרכב כאופנוע. כולל תלת-אופנוע ואופנוע עם כלי רכב צדי (סירה).

משנת 1992 ואילך אין רשות הרישוי מסווגת אופנועים לפי סוג (אופניים עם מנוע עזר, קטנוע, אופנוע וכד'), אלא לפי נפח המנוע (בסמ"ק) בלבד. הבחנה זו מתייחסת לסוגים עיקריים אלה: עד שנת 2006:

א. עד 50 סמ"ק (מקביל ל"קלנוע" או ל"אופניים עם מנוע עזר" לפי הסיווג הקודם);

ב. 51 עד 250 סמ"ק;

ג. 251 עד 500 סמ"ק;

ד. מעל 500 סמ"ק.

משנת 2007:

א. עד 125 סמ"ק;

ב. 126 עד 400 סמ"ק;

ג. מעל 400 סמ"ק.

הנתונים מוצגים בפרסום לפי החלוקה העיקרית החדשה וכן לפי תתי-קבוצות כדי לאפשר השוואה לחלוקה הקודמת.

סוג בעלות: נקבע לפי בעל הרכב הרשום. קיימים ארבעה סוגי בעלות: פרטית, חברת החכר (ליסינג), חברה (לא כולל עצמאי) והשכרה או תיור.

רמת מינוע: מספר כלי רכב מנועיים ל-1,000 תושבים (תושבים קבועים בסוף השנה).

יישוב (כתובת) בעל הרכב: יש להדגיש כי הנתונים שבפרסום מסווגים לפי היישוב הרשום (כתובת) של בעל הרכב – לא לפי מקום מגוריו של המשתמש בפועל ברכב, ואף לא לפי היישוב שבו הרכב פעיל.

כך למשל, בעיר תל אביב-יפו יש מספר גדול של כלי רכב, כיוון שרשומים בה כלי רכב על שם מדינת ישראל ועל שם חברות שונות, בעוד שאותם כלי רכב אינם דווקא בשימוש בעיר תל אביב-יפו. בעיה זו קיימת כמובן גם ביישובים נוספים. כאשר חברות בעלות צי רכב גדול משנות, בשנה מסוימת, את הכתובת הרשומה של צי הרכב שלהן, חלה עלייה גדולה (לעומת השנה הקודמת) במספר כלי הרכב הרשומים ביישוב שאליו עברה החברה וירידה גדולה (לעומת השנה הקודמת) במספר כלי הרכב ביישוב שממנו עברה החברה. שינויי רישום אלה אינם משקפים שינויים במספר כלי הרכב העומדים לרשות האוכלוסייה המתגוררת ביישוב.

תוספות: כלי הרכב הכלולים במצבת כלי הרכב המנועיים (כהגדרתה לעיל) בשנה שאליה מתייחסים הנתונים, ואשר לא היו כלולים במצבת כלי הרכב המנועיים בשנה הקודמת.

גריעות: כלי הרכב שהיו כלולים במצבת כלי הרכב המנועיים בשנה הקודמת, ואשר אינם כלולים במצבת כלי הרכב המנועיים בשנה שאליה מתייחסים הנתונים.

כלי רכב שסופקו לשוק המקומי: הגדרות "כלי רכב שסופקו לשוק המקומי" המופיעות ב"רבעון לסטטיסטיקה של תחבורה" וב"רחון סטטיסטי לישראל" שונות במעט מהגדרת "כלי רכב פרטי" המופיעה במצבת כלי הרכב. לכן בהשוואת הנתונים יש להתייחס להגדרות השונות:

- א. בשני הפרסומים שהוזכרו, כלי רכב שסופקו לשוק המקומי נרשמו כאשר יצאו מהמפעל או בשלב שבו יובאו ושחררו מהנמל, ואילו במצבת כלי הרכב מספרם יבוא לידי ביטוי רק כאשר יירשמו ברשות הרישוי.
- ב. כלי רכב שסופקו לשוק המקומי אינם כוללים, מתוקף הגדרתם, כלי רכב מושבתים שרישונם חודש במהלך השנה שאליה מתייחסים הנתונים.
- ג. כלי רכב שסופקו לשוק המקומי כוללים גם רכב ביטחון ורכב שנמכר לרשות הפלסטינית.

סוגי דלק

גז: כולל LPG – גפ"מ (גז פחמימני מעובה) ו-CNG – גט"ד (גז טבעי דחוס).

רכב היברידי: כלי רכב שקיימת בו הנעה המשלבת מנוע בעירה פנימית (לרוב: בנזין) עם מנוע חשמלי. האנרגיה של כלי הרכב נאגר בדלק של מנוע הבעירה הפנימית ובמצבר של המנוע החשמלי. שילוב המנועים מאפשר ניצול מירבי של הדלק וכך קטנות עלויות הנסיעה וזיהום האוויר שכלי הרכב מייצר.

רכב היברידי נטען – פלאג אין (PHEV): רכב היברידי המשלב מנוע בעירה פנימית עם מנוע חשמלי בעל קיבולת אגירת חשמל גבוהה, המאפשר לרכב לנסוע במצב חשמלי בלבד למרחקים התלויים בגודל המצבר ובמבנה שלו (30-50 ק"מ). הטענת הרכב נעשית באמצעות חיבור ערכת סוללות הרכב לעמדת טעינה ביתית, או ציבורית – מהירה.

אביזרי בטיחות

בהחלטת משרד התחבורה ורשות המיסים ניתנים תמריצי מס לכלי רכב המאובזרים במערכות בטיחות, במטרה לעודד יבוא ורכישה של כלי רכב מאובזרים ובטיחותיים יותר. לכל דגם רכב נקבעה "רמת אבזור בטיחותי" המצוינת ברישיון הרכב. ככל שהרכב מאובזר ביותר מערכות בטיחות, כך רמת

האבזור שלו גבוהה יותר, זאת בהתאם לתקנה 270 ד לתקנת התעבורה ובהתאם לצו תעריף המכס ומס קנייה על טובין.¹ אביזרי הבטיחות המוגדרים בנוהל הם:

כריות אוויר: אביזר בטיחותי שתפקידו למזער את הפגיעה בנהג ובנוסעים כתוצאה מתאונת דרכים. בעת התאונה הכרית מתנפחת בגז דחוס ובכך סופגת חלק מהאנרגיה שנוצרת במהלך התאונה, מגנה מפני חלקים שבורים ורסיסי זכוכית ומצמצמת את הנזק הנגרם לנוסעים ברכב.

מערכת בקרת סטייה מנתיב: מערכת המתריעה לנהג על סטייה מחוץ לנתיב הנסיעה שלו באמצעות שני סוגי התרעות לפחות, התרעה וויזואלית (חובה), והתרעה קולית או הרעדה/הקשחת ההגה. במקרים מסוימים מותקנת מערכת סטייה מנתיב אקטיבית אשר בעת סטייה מהנתיב מבצעת הקשחת הגה ובכך מונעת/ממזערת את הסטייה הלא רצויה.

מערכת ניטור מרחק מלפנים: מערכת המזהה מכשול מלפנים או מצב של אי שמירת מרחק מהרכב שמלפנים בעת נסיעת הרכב קדימה (שלא לצורך חנייתו) ומתריעה על סכנת התנגשות באמצעות התרעה קולית וויזואלית. כמו כן, במקרים מסוימים קיימת מערכת אקטיבית אשר מפעילה בלימה אוטומטית בעת זיהוי סכנת התנגשות.

מערכת זיהוי כלי רכב ב"שטח מת": מערכת המזהה הימצאות כלי רכב ב"שטחים המתים", בצדי הרכב, באמצעות שימוש בחיישנים ומצלמה הממוקמים ברכיבים שונים של מרכב הרכב, ומפעילה התרעה וויזואלית במראה החיצונית המתאימה או בסמוך לה בשדה הראיה של הנהג ברכב.

בקרת שיוט אדפטיבית: מערכת לשמירת מהירות נסיעה קבועה תוך שמירה על מרחק בטוח מהרכב מלפנים, באמצעות שליטה אוטומטית על המצערות והבלמים לצורך שמירת מרחק קבוע ובטוח בעת הנסיעה במצב שיוט. המערכת תאט את הרכב כאשר תתקרב לרכב שמלפנים ותעלה את המהירות כאשר זרימת התנועה תאפשר זאת.

מערכת זיהוי הולכי רגל: מערכת המזהה הולכי רגל חוצים או עומדים על הכביש לפני הרכב בעת נסיעת הרכב קדימה, ומתריעה על מצב סכנת הפגיעה בהולך הרגל באמצעות התרעה קולית (חובה) או וויזואלית. במסגרת מערכת זו נכללת גם מערכת אקטיבית הבולמת את הרכב בעת סכנה ממשית של פגיעה בהולך רגל.

מצלמת רוורס: מצלמת/מצלמות רוורס המותקנות בחלק האחורי של הרכב ומאפשרות צפייה פנורמית מתא הנהג על המרחב הנמצא מאחורי הרכב בעת נסיעתו לאחור.

חיישני חגורות בטיחות: מערכת המזהה ומתריעה (התרעה קולית ו/או וויזואלית) על הימצאות נוסעים לא חגורים במושבים קדמיים ואחוריים בכל עת שהרכב נמצא בנסיעה.

מערכת בלימה אוטומטית בעת חירום: מערכת המאפשרת זיהוי של מצב התקרבות מסוכנת למכשולים ונותנת על כך התרעה קולית, ובמצב של סכנת תאונה, בתנאי שהנהג איננו מתקן את המצב, מבצעת בלימת הרכב.

מערכת לזיהוי תמרורי מהירות: מערכת עזר המשתמשת לזיהוי וניטור תמרורי מהירות רגילים ואלקטרוניים ומספקת התרעה בעת החריגה ממגבלת המהירות.

¹ מערכות בטיחות בכלי רכב מסוגים M1 ו-N1, משרד התחבורה.

מערכת לזיהוי רוכב אופניים ואופנועים: מערכת המזהה רוכבי אופניים או רוכבי אופנועים הנמצאים בקדמת או בצדי הרכב בעת נסיעת הרכב קדימה, ומתריעה על מצב סכנת הפגיעה בהם באמצעות התרעה קולית (חובה) או ויזואלית. מערכת זו כוללת גם מערכת אקטיבית הבולמת את הרכב בעת סכנה ממשית של פגיעה ברוכב אופניים או רוכב אופנוע.

הנתונים שבפרסום כוללים התקנות מקומיות של אביזרי בטיחות שמשרד התחבורה מתעד (מערכות סטייה מנתיב, ניטור רכב מלפנים).

הנוהל לחישוב **רמת האבזור הבטיחותי**¹ מגדיר ציונים מ-0 עד 8, כאשר 0 הוא הנמוך ביותר ו-8 הוא הגבוה ביותר. כל מערכת המותקנת ברכב מקבלת משקל שונה בציון, בהתאם למערכות שמשרד התחבורה מעוניין לעודד את התקנתן. הנוהל מתעדכן מדי פעם, ולכן יש קושי להשוות בין כלי רכב משנות ייצור שונות.

דרגות זיהום אוויר לכלי רכב

החל משנת 2018 נקבעה, על-ידי משרד התחבורה דרגת זיהום אוויר לכלי רכב (למעט אופנועים). דרגת זיהום האוויר נקבעה לפי תקן פליטת זיהום האוויר שבו עומד הרכב. דרגה זו מופיעה ברישיון הרכב והיא אחת מהדרגות הבאות:

1. **רכב מזהם** – רכבי סולר ישנים (למעט כלי רכב פרטיים). כלי רכב אלה מסומנים על-ידי מכוון הרישוי באמצעות הדבקת תווית המוצגת על שמשות הרכב הקדמית. כלי רכב בדרגת זיהום זו לא רשאים להיכנס לאזורים מופחתי פליטות בעיר חיפה ובמרכז ירושלים בהתאם לחקיקה העירונית.
2. **רכב רגיל** – קבוצה זו כוללת רכבי בנזין וסולר שאינם עומדים בתקני זיהום האוויר העדכניים ביותר אך עומדים בתקני זיהום מהשנים האחרונות. כיום (בשנת 2020), לא קיימות מגבלות תנועה על כלי רכב אלו בישראל אך בערים גדולות בחו"ל (למשל במרכז לונדון) הם לא רשאים לנסוע. ייתכן ובעתיד יחולו מגבלות תנועה על כלי רכב אלו גם בישראל.
3. **רכב מופחת זיהום** – הוא רכב העומד בתקן זיהום אוויר מתקדם או רכב שהותקן בו מסנן חלקיקים.
4. **רכב נקי** – הוא רכב שאינו פולט זיהום אוויר במישרין (כגון רכב בהנעה חשמלית) – על כלי רכב אלו לא חלות מגבלות תנועה משיקולי זיהום אוויר.

פחמן דו-חמצני (CO₂): גז חממה הנוצר בשרפה של חומרים המכילים פחמן.

פחמן חד-חמצני (CO): גז חסר צבע, חסר ריח ורעיל. נוצר בשרפה לא שלמה של דלק מאובנים (דלק פוסילי). פחמן חד-חמצני נקשר להמוגלובין בדם, מגביל את יכולת הנשיאה של החמצן בדם וגורם לנזקי בריאות. פחמן חד-חמצני הוא חומר מוצא לגזי החממה.

גפרית דו-חמצנית (SO₂): גז כבד, צורב וחסר צבע, הנוצר בעיקר בשרפה של דלקי מאובנים (דלקים פוסיליים). הגז רעיל לבני אדם, לבעלי חיים ולצמחים, והוא אחד הגורמים לחומציות במשקעים. גפרית דו-חמצנית היא חומר מוצא לגזי חממה; עם זאת היא תורמת לקירור כדור הארץ.

¹ מערכות בטיחות בכלי רכב מסוגים M1 ו-N1, משרד התחבורה.

תחמוצות חנקן (NO_x): גזים חומציים הנפלטים בעיקר מתחנות כוח, ממפעלי תעשייה ומכלי רכב מנועיים (בעיקר כאלה המונעים בסולר).

פחמימנים (HC): תרכובות של מימן ופחמן בהרכבים שונים שקיימות במוצרי נפט ובגז טבעי.

חומר חלקיקי מרחף (SPM): חלקיקים מוצקים או נוזליים שנפלטו לאוויר כתוצאה מתהליכי בערה, מפעילות תעשייתית או ממקורות טבעיים. החלקיקים המסוכנים ביותר הם אלה שקוטרם קטן מ-10 מיקרון, העשויים לחדור לדרכי הנשימה. מקורם בדרך כלל טבעי. הם כוללים את החלקיקים שקוטרם קטן מ-2.5 מיקרון, הנפלטים בדרך כלל ממפעלי תעשייה, מכלי רכב ומחמום בתים.

עופרת (Pb): מתכת כבדה ורעילה מאוד אשר במשך שנים שימשה תוספת לדלק וכן רכיב בצבעים ובצנרת.

בנזין נטול עופרת: לאורך השנים עבר המשק הישראלי לשימוש בבנזין נטול עופרת. מכוניות הצורכות בנזין נטול עופרת עדיין מזהמות את האוויר בעופרת, אך במידה פחותה באופן ניכר. בישראל, כמו במדינות מפותחות אחרות, חויבו כל כלי הרכב הפרטיים משנת ייצור 1993 ואילך בהתקנת ממירים קטליטיים המחייבים שימוש בדלק נטול עופרת.

ערך סביבה/איכות אוויר: הריכוז המרבי המותר באוויר שאנו נושמים בפרק זמן נתון עבור מזהם נתון. **ערך מרבי חצי-שעתי/ל-8 שעות/ל-24 שעות:** הערך החצי-שעתי/שמונה-שעתי/יממתי (בהתאמה) המרבי שהתקבל במשך השנה.

תחנות ניטור תחבורתיות: תחנות המנטרות מזהמי אוויר שמקורם בכלי רכב. תחנות אלו ממוקמות בקרבת צירי תחבורה ראשיים. המדידה מתבצעת בגובה כלי הרכב ומייצגת את מצב איכות האוויר המקומי שנושמים בפועל אנשים העוברים או שוהים סמוך לצירי תחבורה ראשיים. בתחנות אלו נמדדים בצורה רציפה ואוטומטית מזהמי אוויר האופייניים לפליטות מכלי רכב באמצעות מוניטורים מיוחדים. נתונים אלו נאגרים באופן זמני בתחנה. אחת לחמש דקות ממוצע הנתונים מועברים למערך ניטור אוויר ארצי (מנ"א) של המשרד להגנת הסביבה לצורך אגירה קבועה והמשך עיבוד. רוב תחנות הניטור התחבורתיות החלו לפעול באופן מלא בשנת 1998.

רמת פעילות התחנה: אחוז הזמן שהתחנה פעלה במשך השנה. רמת פעילות תחנה הנמוכה מ-100% נובעת מפרק זמן יומי קבוע המוקדש לכיול, מתקלות במכשור ומעבודה לא רציפה של התחנה.

4. שיטות (מתודולוגיה)

א. האוכלוסייה הנחקרת

מצבת כלי הרכב המנועיים כוללת את כל סוגי כלי הרכב המנועיים הרשומים ברשות הרישוי אשר היה להם רישיון בתוקף או שתוקף רישיונם פג במהלך שנת 2019. מצבת כלי הרכב אינה כוללת רכב צבא ומשטרה, כלי רכב גרורים, טרקטורים, כלי רכב של אזרחי חוץ ושל בעלי רישיונות רכב זמניים, כלי רכב הרשומים ברשות הפלסטינית, כלי רכב של תיירים השוהים בארץ פחות משלושה חודשים, כלי רכב של דיפלומטים, כלי רכב של האו"ם וכדומה.

ב. התקופה הנחקרת

המידע שבפרסום זה מתייחס לתאריך 31.12.2019.

ג. שיטת החקירה ומקורות הנתונים

נתוני הרכב המתפרסמים על-ידי הלמ"ס מבוססים על קבצים מינהליים, שמתקבלים מדי חודש מרשות הרישוי שבמשרד התחבורה.

נתונים אודות מערכות אבזור בטיחות, תיבת הילוכים, הספק ומספר כריות אוויר נלקחו מקובצי דגמים של רכב פרטי ושל רכב מסחרי העדכניים של משרד התחבורה.

נתונים אודות התקנות מקומיות של מערכות בטיחות (סטייה מנתיב, ניטור רכב מלפנים) התקבלו ממשרד התחבורה.

נתונים אודות תאונות דרכים מתקבלים ממשטרת ישראל וכוללים תאונות דרכים שבהן נפגעו בני אדם וסווגו במשטרה על פי שני סוגי תיקים: "ת"ד מורחב" ו"כללי עם נפגעים קל.

ריכוזים של מזהמי אוויר מתחנות ניטור תחבורתיות מתקבלים מאגף איכות אוויר (מנ"א – מערך ניטור אוויר ארצי) שבמשרד להגנת הסביבה.

מקדמי הפליטה של מזהמי האוויר מכלי רכב מבוססים על מחקר שנערך בטכניון.¹ מקדמים אלו פותחו עד כה לרכב מנועי פרטי ולאוטובוסים בלבד. מקדמי הפליטות של יתר סוגי הרכב וסוגי הדלק מבוססים על מקדמים אירופיים שהתקבלו מאגף איכות אוויר (גף מקורות ניידים) שבמשרד להגנת הסביבה.

ד. הטיפול בנתונים

קובץ הרכב: קובץ המתקבל מרשות הרישוי שבמשרד התחבורה. הקובץ עובר בלמ"ס תהליך של קליטה ובדיקה.

זיהום אוויר מתחבורה: חישוב כמויות הפליטה של מזהמי האוויר נעשה בתחום חקלאות, סביבה ואנרגיה שבלמ"ס, והוא מבוסס על כמויות הצריכה השנתיות של דלק לסוגיו ברכב מנועי, על מקדמי הפליטה של מזהמי אוויר ועל הנסועה השנתית של כלי רכב לסוגיהם, לפי גיל הרכב.

עד שנת 2010 חושבה הנסועה השנתית על סמך סקר הנסועה של הלמ"ס. סקר זה התבסס על דיווח מדגמי שהתקבל מנהגים בעת מבחן הרישוי השנתי של הרכב במכוני הרישוי. משנת 2011 שונתה השיטה לחישוב הנסועה השנתית, והיא מבוססת על קובצי הרכב המתקבלים ממשרד התחבורה. בשיטה זאת החישוב מבוצע על סמך הפרש נתוני מד המרחק שנרשמו בשני מבחני רישוי של כל כלי רכב בפער של כשנה.

ה. מהימנות הנתונים

הנתונים מבוססים על עיבוד של "קובץ הרכב" (ראו לעיל). למעשה, זהו צילום מצב של הקובץ בסוף שנת 2019, כך שהאיכות ורמת העדכון של הנתונים מותנות באיכות וברמת העדכון של "קובץ הרכב" ביום הפקתו.

¹ טרטקובסקי, ל', ויינבלט, מ', גוטמן, מ', אלייניקוב, י' וזבירין, י' (2000). "הערכת מקדמי פליטת מזהמים של כלי רכב דיזל בישראל (שלב א – אוטובוסים)". דוח מחקר מס' 277/2000. עמ' 64. חיפה: הטכניון – מכון טכנולוגי לישראל.

תרשימים

1. כלי רכב מנועיים, לפי סוג רכב
2019

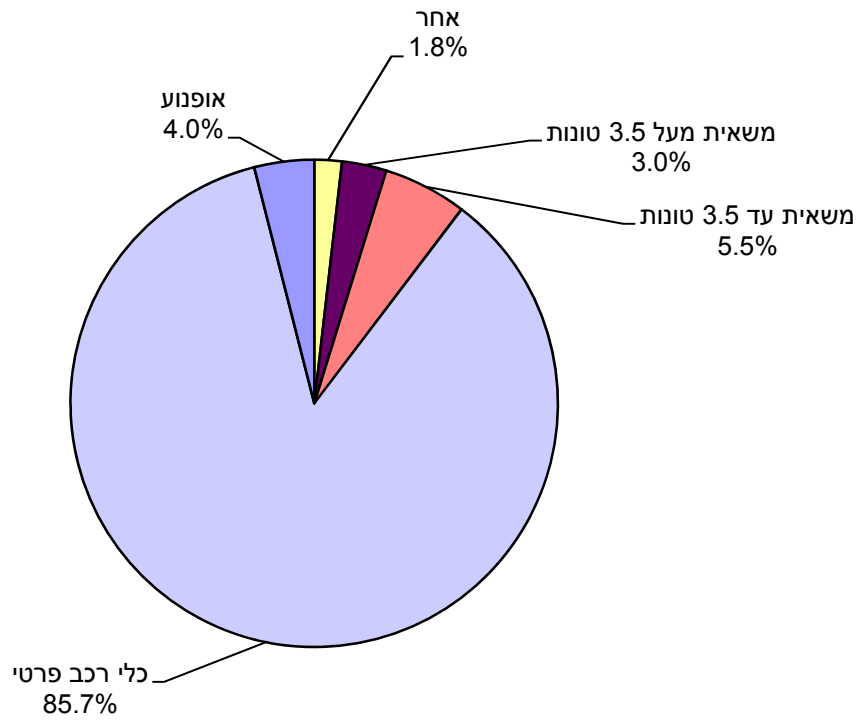

2. כלי רכב מנועיים, לפי סוג רכב
2019-1986

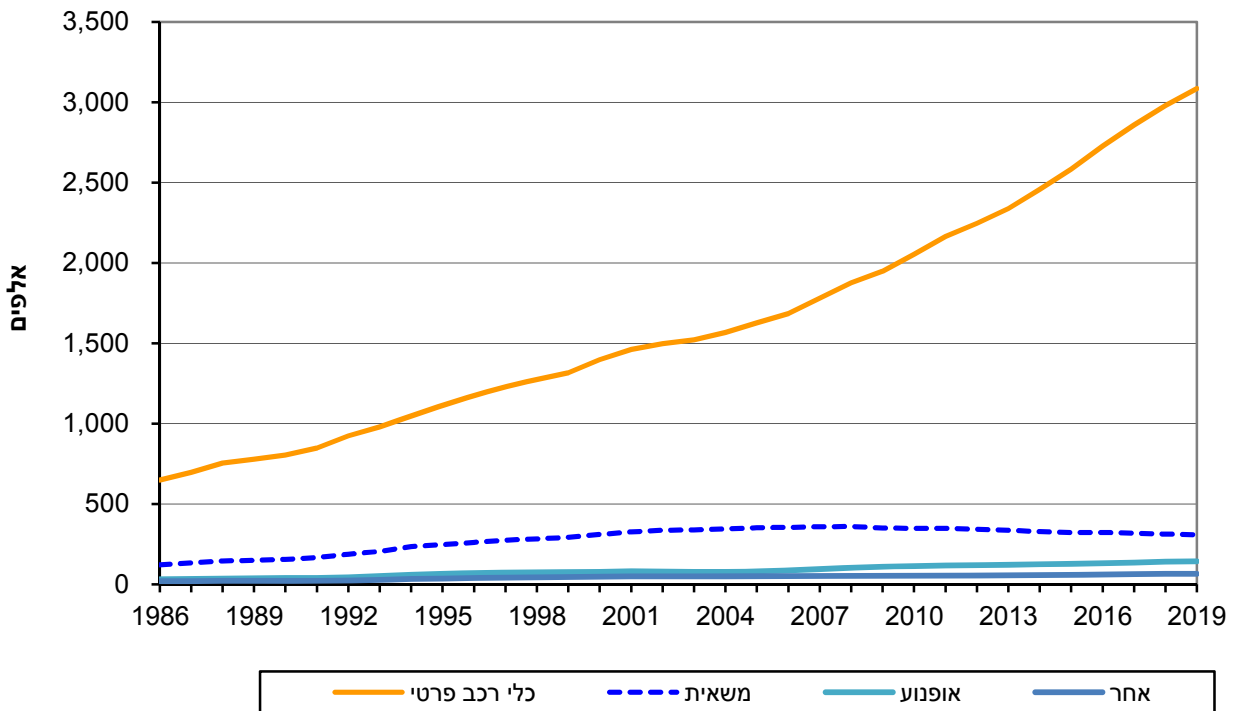

3. כלי רכב מנועיים, לפי ארץ ייצור
2019

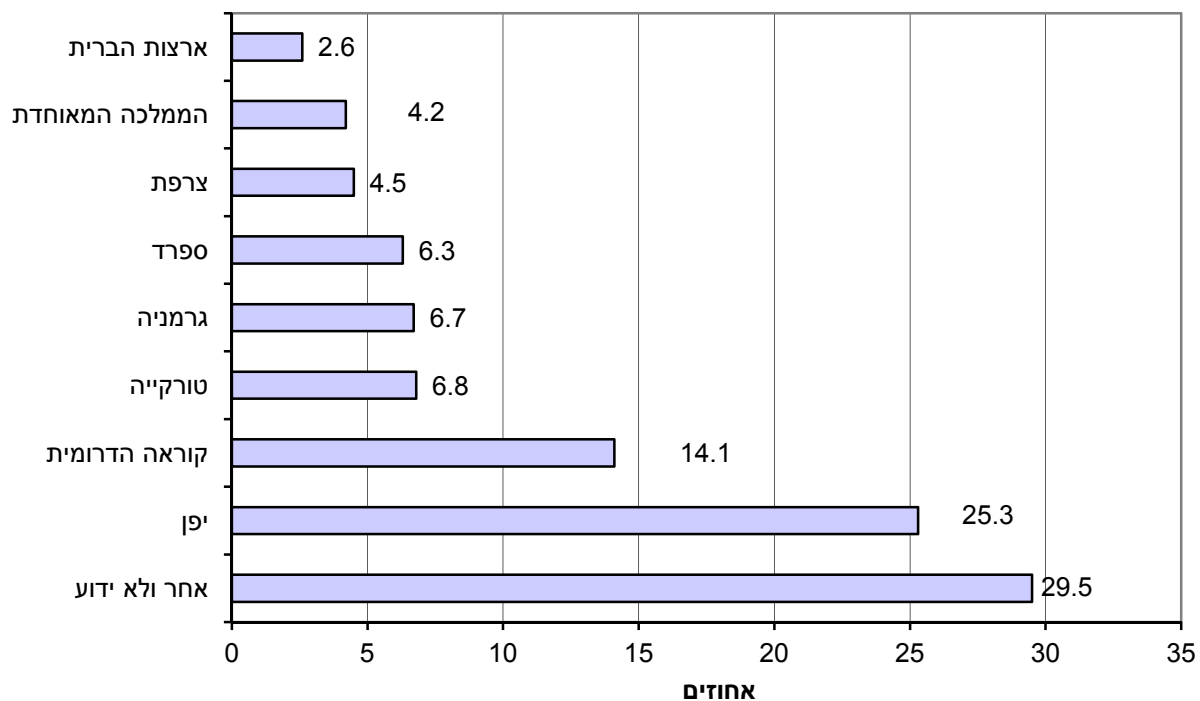

4. כלי רכב פרטיים, לפי נפח מנוע (סמ"ק)
2019

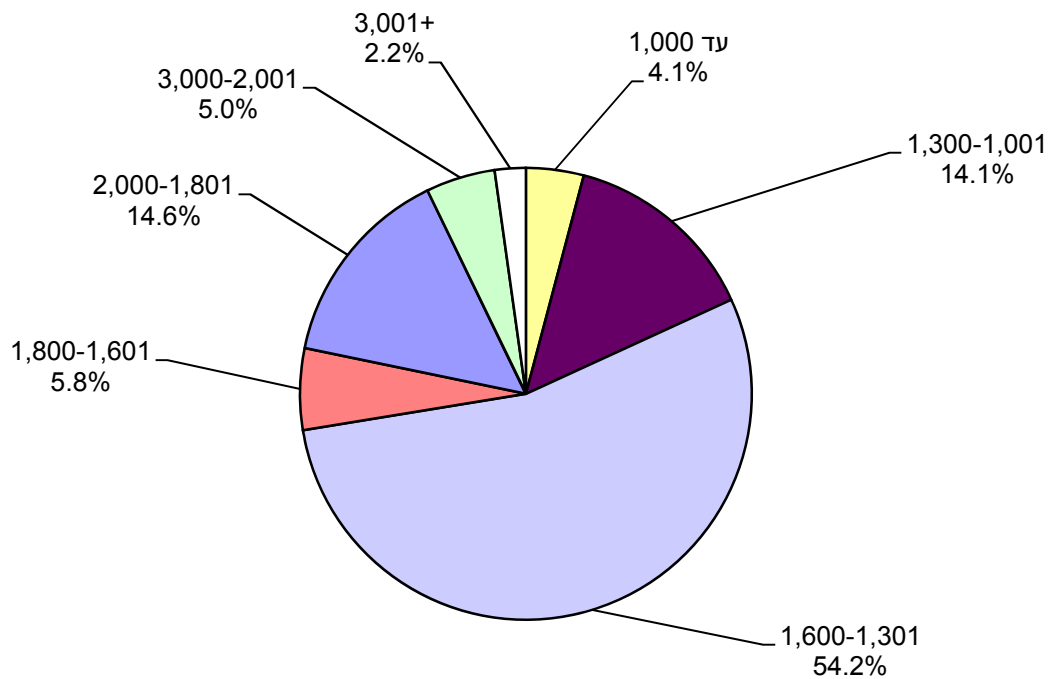

5. רמת מינוע של רכב נוסעים (1) בישראל ובמדינות נבחרות

החברות ב-OECD
2009, 2018

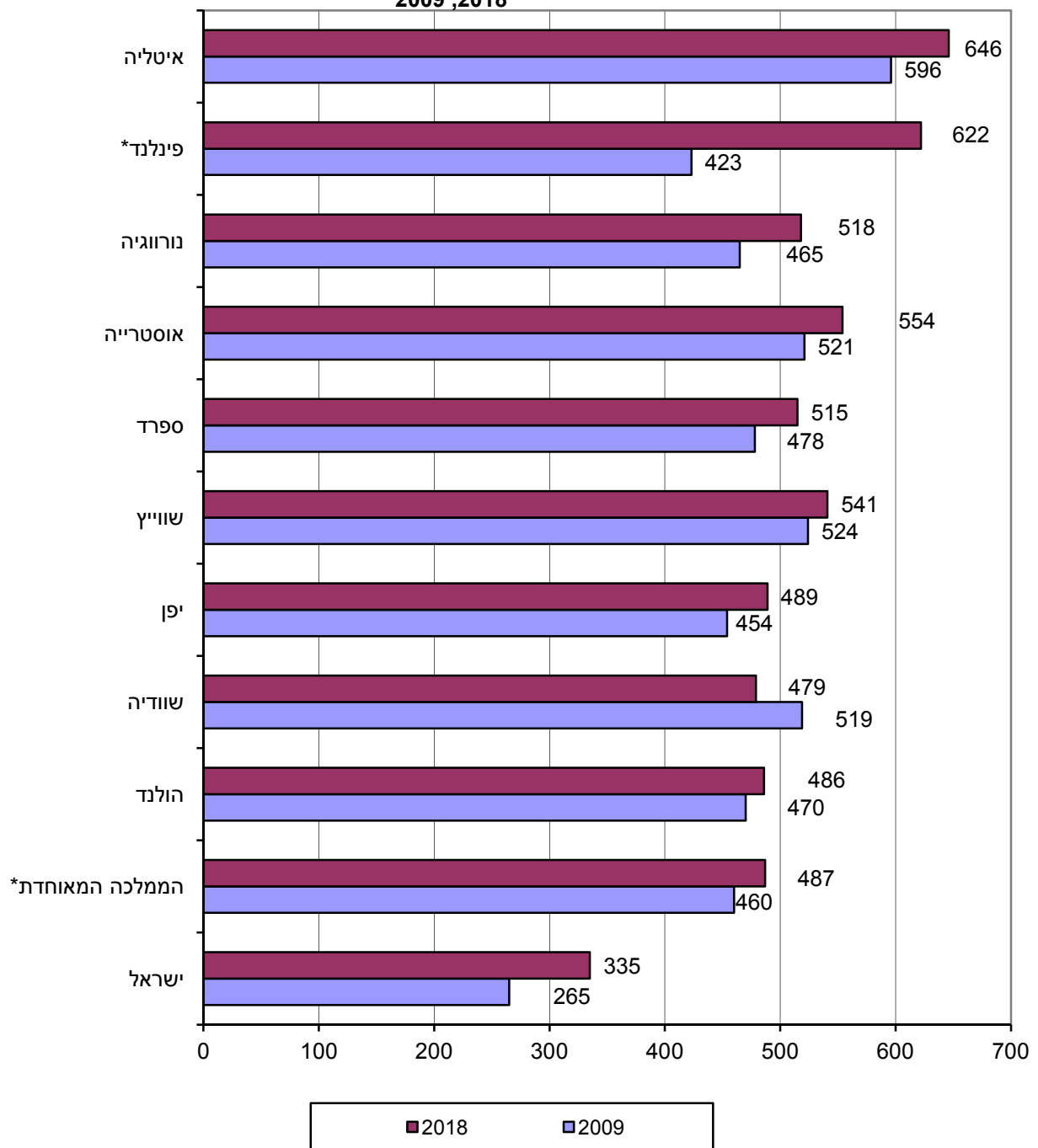

* נתון ל-2017.

(1) מספר כלי רכב ל-1,000 תושבים, כולל כלי רכב פרטיים, מוניות ואוטובוסים זעירים המיועדים להסיע עד 9 אנשים (כולל הנהג).

6. משאיות, לפי משקל כולל
2019-2001

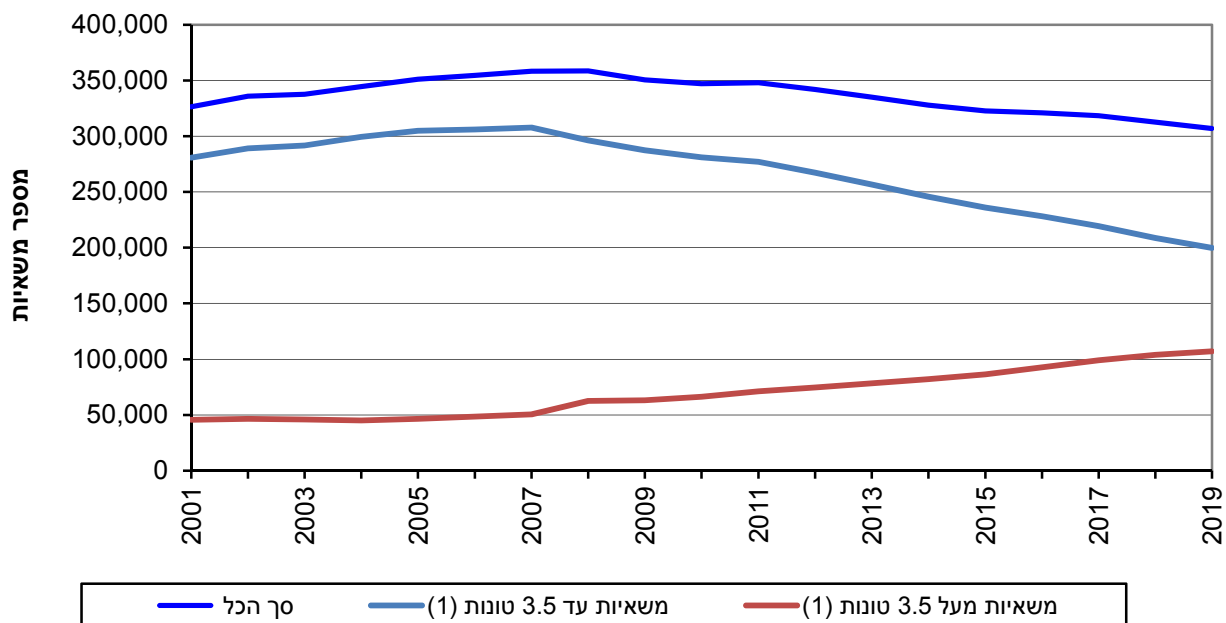

(1) עד 2007: "משאית עד 4 טונות" ו-"משאית מעל 4 טונות".

7. מספר כלי רכב, לפי סוג הרכב
2019-2001
בסיס: 100 = 2001

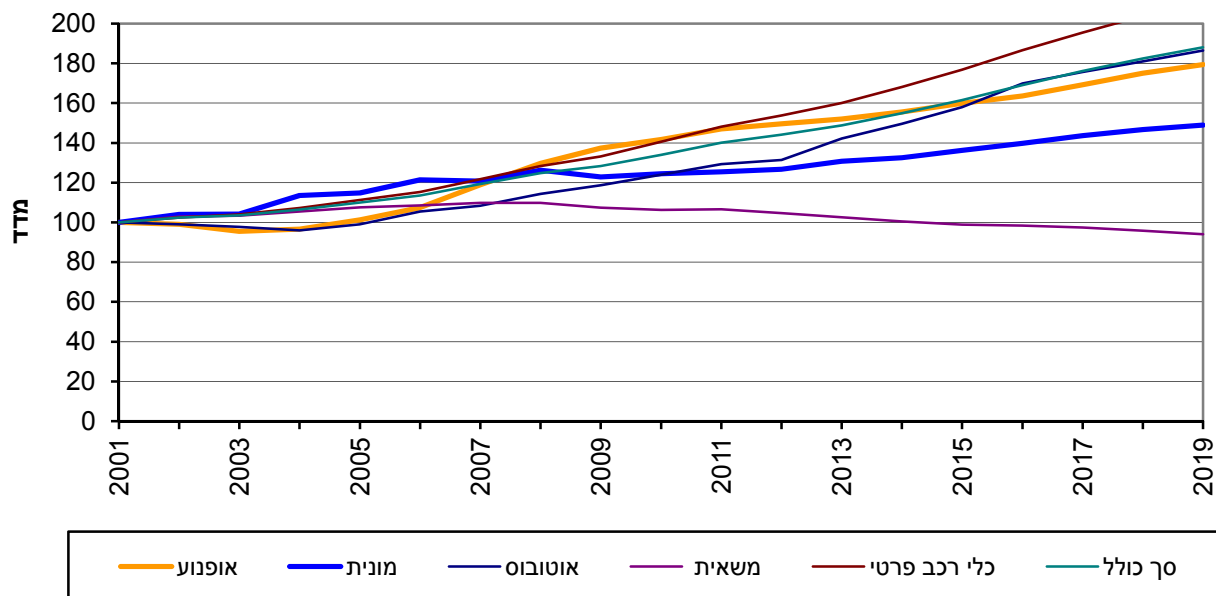

לוחות

TABLES

הערות הסבר

שטח הכיסוי של הנתונים הסטטיסטיים

הנתונים הסטטיסטיים מתייחסים לשטח הכלכלי של מדינת ישראל, אלא אם כן צוין אחרת.

א. שטח כלכלי של מדינה (The economic territory of a country) (על פי הגדרת OECD-SNA. לפירוט מלא של ההגדרה, ראו: OECD, Glossary of Statistical Terms): השטח הכלכלי של מדינה כולל את השטח הגאוגרפי שממשלה מנהלת, ושב אין מגבלות על מעבר של אנשים, סחורות והון.

השטח הכלכלי של מדינת ישראל:

על פי הגדרה זו, השטח הכלכלי של מדינת ישראל הוא בהתאם לסעיף ב להלן.

ב. מחוז ונפה:

המחוזות והנפות מוגדרים לפי החלוקה המינהלית הרשמית של מדינת ישראל שלפיה קיימים 6 מחוזות ו-15 נפות. כולל יישובים ישראליים באזור יהודה והשומרון.

סימנים מיוחדים בלוחות

ריק = נתונים שאין להם משמעות בגלל מבנה הלוח

- = חוסר מקרים

.. = נתונים בלתי ידועים

R = נתונים מתוקנים

כללי
GENERAL

TABLE 1. MOTOR VEHICLES, BY TYPE

לוח 1. כלי רכב מנועיים, לפי סוג

Year	אופנוע	כלי רכב מיוחד	מונית	אוטובוס	אוטובוס זעיר	Truck	משאית	כלי רכב פרטי	סך כולל	שנה	
	Motor-cycle	Special vehicle	(2) Taxi	(4) Bus	(3) Minibus	4 מעל טונות (5) Over 4 tons	עד 4 טונות (1)(3)(5) Up to 4 tons	(1)(3)(4) סך הכל Total	(1) Private car		Grand total
מספרים מוחלטים											
2019	143,010	5,714	22,599	22,180	14,926	107,128	199,777	306,905	3,085,315	3,600,649	2019
2018	139,548	5,530	22,239	21,544	14,984	103,977	208,679	312,656	2,978,911	3,495,412	2018
2017	135,014	5,329	21,778	20,910	14,860	98,958	219,331	318,289	2,856,959	3,373,139	2017
2016	130,442	5,083	21,193	20,212	14,461	92,817	228,262	321,079	2,726,835	3,239,305	2016
2015	127,498	4,844	20,670	18,788	14,100	86,544	236,017	322,561	2,583,175	3,091,636	2015
2014	124,081	4,597	20,106	17,795	14,120	82,113	245,679	327,792	2,457,236	2,965,727	2014
2013	121,218	4,554	19,821	16,917	14,238	78,419	256,659	335,078	2,338,687	2,850,513	2013
2012	119,295	4,433	19,222	15,625	14,492	74,642	267,217	341,859	2,246,053	2,760,979	2012
2011	117,254	4,318	19,020	15,382	14,848	71,072	276,908	347,980	2,164,385	2,683,187	2011
2010	113,007	4,118	18,878	14,762	15,026	66,170	280,982	347,152	2,053,248	2,565,191	2010
2009	109,547	3,967	18,624	14,113	15,260	63,088	287,368	350,456	1,946,749	2,458,716	2009
2008(5)	103,394	3,973	19,138	13,595	16,017	(5)62,448	(5)296,225	358,673	1,875,765	2,390,555	(5)2008
2007	94,808	3,847	18,326	12,902	16,133	50,583	307,734	358,317	1,779,301	2,283,634	2007
2006	85,651	3,773	18,420	12,549	15,957	48,517	305,955	354,472	1,684,694	2,175,516	2006
2005	80,804	3,706	17,423	11,779	16,082	46,413	304,723	351,136	1,626,388	2,107,318	2005
2004	77,041	4,012	17,204	11,415	16,449	45,123	299,450	344,573	1,567,021	2,037,715	2004
2003	76,188	4,086	15,788	11,631	16,515	45,822	291,695	337,517	1,520,571	1,982,296	2003
2002	78,931	4,062	15,781	11,788	16,805	46,589	289,189	335,778	1,496,878	1,960,023	2002
2001	79,736	4,068	15,163	11,897	16,752	45,776	280,652	326,428	1,460,851	1,914,895	2001
2000	77,472	3,993	14,806	11,849	16,476	43,208	266,779	309,987	1,396,947	1,831,530	2000
1999	75,643	3,932	13,836	11,303	16,240	40,806	251,232	292,038	1,316,765	1,729,757	1999
1998	75,011	3,913	12,644	11,141	15,881	40,738	242,166	282,904	1,273,285	1,674,779	1998
1997	72,413	3,904	11,563	11,095	15,239	40,444	233,351	273,795	1,228,819	1,616,828	1997
1996(4)	69,011	3,805	10,599	11,214	13,405	38,983	221,687	260,670	1,174,166	1,542,870	(4)1996
1995	64,695	3,644	9,449	10,794	11,459	36,052	210,644	246,696	1,112,281	1,459,018	1995
1994	58,323	3,444	9,674	10,429	8,682	33,489	201,209	234,698	1,047,848	1,373,098	1994
1993(3)	50,720	3,287	9,524	9,761	5,267	30,524	173,269	203,793	978,652	1,261,004	(3)1993
1992	43,762	3,318	9,325	9,309	-	28,501	158,620	187,121	923,041	1,175,876	1992
1991	39,830	3,168	8,827	8,920	-	26,844	139,316	166,160	848,554	1,075,459	1991
1990	38,076	3,018	8,699	8,886	-	25,193	128,511	153,704	803,021	1,015,404	1990
1989	36,414	3,208	8,368	8,713	-	24,716	124,457	149,173	777,898	983,774	1989
1988	35,133	3,749	7,956	8,693	-	23,811	119,994	143,805	753,450	952,786	1988
1987	33,814	3,469	7,652	8,356	-	21,994	110,002	131,996	696,712	881,999	1987
1986(2)	30,832	3,410	6,980	8,191	-	20,507	100,335	120,842	648,847	819,102	(2)1986
1985	28,663	3,509	7,150	8,519	-	20,663	94,033	114,696	613,680	776,217	1985
1984	28,856	3,580	7,013	8,332	-	21,198	91,940	113,138	599,294	760,213	1984
1983	29,067	3,665	6,664	7,870	-	21,389	89,397	110,786	571,515	729,567	1983
1982	27,514	3,476	6,142	7,707	-	20,478	83,638	104,116	512,716	661,671	1982
1981	26,464	3,438	5,544	7,691	-	19,659	76,486	96,145	453,634	592,916	1981
1980	25,347	3,234	5,085	7,298	-	20,176	68,867	89,043	409,518	539,525	1980
1979	25,368	3,521	5,167	6,771	-	19,107	67,665	86,772	397,351	524,950	1979
1978(1)	26,019	3,289	5,149	6,419	-	18,029	59,107	77,136	355,761	473,773	(1)1978
1977	26,643	3,432	4,932	6,225	-	18,174	83,224	101,398	307,785	450,415	1977
1976	27,834	3,379	4,816	5,970	-	18,601	79,461	98,062	292,438	432,499	1976
1975	30,148	3,302	4,542	5,770	-	19,429	76,709	96,138	279,486	419,386	1975
1974	32,940	3,217	4,325	5,615	-	19,522	75,236	94,758	267,425	408,280	1974
1973	36,310	3,106	4,059	5,230	-	18,223	70,068	88,291	233,899	370,895	1973
1972	39,345	2,804	3,727	4,942	-	17,763	61,937	79,700	197,388	327,906	1972
1971	41,636	2,565	3,503	4,744	-	17,385	55,409	72,794	170,987	296,229	1971
1970	42,035	2,325	3,420	4,655	-	16,943	49,070	66,013	147,785	266,233	1970
1969	41,496	1,913	3,209	3,982	-	14,659	42,909	57,568	131,312	239,480	1969
1968	41,883	1,697	2,833	3,715	-	13,161	36,685	49,846	109,807	209,781	1968
1967	41,209	1,761	2,692	3,591	-	13,235	34,051	47,286	96,565	193,104	1967
1966	39,510	1,521	2,702	3,389	-	12,427	32,605	45,032	88,829	180,983	1966
1965 31 XII	42,138	1,377	2,604	3,247	-	12,500	28,951	41,451	80,542	171,359	31 XII 1965
1964 31 III	34,998	1,253	2,513	2,927	-	12,532	19,578	31,930	60,581	134,202	31 III 1964
1963 31 III	29,868	1,181	2,493	2,742	-	11,467	16,541	28,008	46,853	111,145	31 III 1963
1962 31 III	24,778	1,014	2,466	2,448	-	10,693	14,638	25,331	37,474	93,511	31 III 1962
1961 31 III	21,971	874	2,474	2,408	-	23,248	29,444	80,419	31 III 1961
1960 31 III	18,461	815	2,477	2,394	-	21,453	23,980	69,580	31 III 1960
1959 31 III	16,748	728	2,465	2,351	-	20,400	20,408	63,100	31 III 1959
1958 31 III	14,997	707	2,466	2,202	-	20,236	18,996	59,604	31 III 1958
1957 31 III	13,246	687	2,467	2,053	-	20,072	17,585	56,110	31 III 1957
1956 31 III	11,668	608	2,460	1,956	-	18,354	15,713	50,759	31 III 1956
1955 31 III	10,826	563	2,385	1,858	-	17,050	14,126	46,808	31 III 1955
1954 31 III	10,300	523	2,255	1,779	-	16,229	12,939	44,025	31 III 1954

TABLE 1. MOTOR VEHICLES, BY TYPE (Cont.)

לוח 1. כלי רכב מנועיים, לפי סוג (המשך)

Year	אופנוע Motor-cycle	כלי רכב מיוחד Special vehicle	מונית (2) Taxi	אוטובוס (4) Bus	אוטובוס זעיר (3) Minibus	משאית			רכב פרטי (1) Private car	סך כולל Grand total	שנה
						Truck מעל 4 טונות (5) Over 4 tons	עד 4 טונות (1)(3)(5) Up to 4 tons	סך הכל (1)(3)(4) Total			
Percentages											
2019	4.0	0.2	0.6	0.6	0.4	3.0	5.5	8.5	85.7	100.0	2019
2018	4.0	0.2	0.6	0.6	0.4	3.0	6.0	8.9	85.2	100.0	2018
2017	4.0	0.2	0.6	0.6	0.4	2.9	6.5	9.4	84.7	100.0	2017
2016	4.0	0.2	0.7	0.6	0.4	2.9	7.0	9.9	84.2	100.0	2016
2015	4.1	0.2	0.7	0.6	0.5	2.8	7.6	10.4	83.6	100.0	2015
2014	4.2	0.2	0.7	0.6	0.5	2.8	8.3	11.1	82.9	100.0	2014
2013	4.3	0.2	0.7	0.6	0.5	2.8	9.0	11.8	82.0	100.0	2013
2012	4.3	0.2	0.7	0.6	0.5	2.7	9.7	12.4	81.3	100.0	2012
2011	4.4	0.2	0.7	0.6	0.6	2.7	10.3	13.0	80.6	100.0	2011
2010	4.4	0.2	0.7	0.6	0.6	2.6	10.9	13.5	80.0	100.0	2010
2009	4.5	0.2	0.8	0.6	0.6	2.6	11.7	14.3	79.2	100.0	2009
2008(5)	4.3	0.2	0.8	0.6	0.7	(5)2.6	(5)12.4	15.0	78.5	100.0	(5)2008
2007	4.2	0.2	0.8	0.6	0.7	2.2	13.5	15.7	77.9	100.0	2007
2006	3.9	0.2	0.8	0.6	0.7	2.2	14.1	16.3	77.4	100.0	2006
2005	3.8	0.2	0.8	0.6	0.8	2.2	14.5	16.7	77.2	100.0	2005
2004	3.8	0.2	0.8	0.6	0.8	2.2	14.7	16.9	76.9	100.0	2004
2003	3.9	0.2	0.8	0.6	0.8	2.3	14.7	17.0	76.7	100.0	2003
2002	4.0	0.2	0.8	0.6	0.9	2.4	14.8	17.1	76.4	100.0	2002
2001	4.2	0.2	0.8	0.6	0.9	2.4	14.7	17.0	76.3	100.0	2001
2000	4.2	0.2	0.8	0.6	0.9	2.4	14.6	16.9	76.3	100.0	2000
1999	4.4	0.2	0.8	0.7	0.9	2.4	14.5	16.9	76.1	100.0	1999
1998	4.5	0.2	0.8	0.7	0.9	2.4	14.5	16.9	76.0	100.0	1998
1997	4.5	0.2	0.7	0.7	0.9	2.5	14.4	16.9	76.0	100.0	1997
1996(4)	4.5	0.2	0.7	0.7	0.9	2.5	14.4	16.9	76.1	100.0	(4)1996
1995	4.4	0.2	0.7	0.7	0.8	2.5	14.4	16.9	76.2	100.0	1995
1994	4.2	0.3	0.7	0.8	0.6	2.4	14.7	17.1	76.3	100.0	1994
1993(3)	4.0	0.3	0.8	0.8	0.4	2.4	13.7	16.1	77.6	100.0	(3)1993
1992	3.7	0.3	0.8	0.8	-	2.4	13.5	15.9	78.5	100.0	1992
1991	3.7	0.3	0.8	0.8	-	2.5	13.0	15.5	78.9	100.0	1991
1990	3.7	0.3	0.9	0.9	-	2.5	12.7	15.1	79.1	100.0	1990
1989	3.7	0.3	0.9	0.9	-	2.5	12.7	15.2	79.1	100.0	1989
1988	3.7	0.4	0.8	0.9	-	2.5	12.6	15.1	79.1	100.0	1988
1987	3.8	0.4	0.9	0.9	-	2.5	12.5	15.0	79.0	100.0	1987
1986(2)	3.8	0.4	0.9	1.0	-	2.5	12.2	14.7	79.2	100.0	(2)1986
1985	3.7	0.5	0.9	1.1	-	2.7	12.1	14.8	79.1	100.0	1985
1984	3.8	0.5	0.9	1.1	-	2.8	12.1	14.9	78.8	100.0	1984
1983	4.0	0.5	0.9	1.1	-	2.9	12.3	15.2	78.3	100.0	1983
1982	4.2	0.5	0.9	1.2	-	3.1	12.6	15.7	77.5	100.0	1982
1981	4.5	0.6	0.9	1.3	-	3.3	12.9	16.2	76.5	100.0	1981
1980	4.7	0.6	0.9	1.4	-	3.7	12.8	16.5	75.9	100.0	1980
1979	4.8	0.7	1.0	1.3	-	3.6	12.9	16.5	75.7	100.0	1979
1978(1)	5.5	0.7	1.1	1.4	-	3.8	12.5	16.3	75.1	100.0	(1)1978
1977	5.9	0.8	1.1	1.4	-	4.0	18.5	22.5	68.3	100.0	1977
1976	6.4	0.8	1.1	1.4	-	4.3	18.4	22.7	67.6	100.0	1976
1975	7.2	0.8	1.1	1.4	-	4.6	18.3	22.9	66.6	100.0	1975
1974	8.1	0.8	1.1	1.4	-	4.8	18.4	23.2	65.5	100.0	1974
1973	9.8	0.8	1.1	1.4	-	4.9	18.9	23.8	63.1	100.0	1973
1972	12.0	0.9	1.1	1.5	-	5.4	18.9	24.3	60.2	100.0	1972
1971	14.1	0.9	1.2	1.6	-	5.9	18.7	24.6	57.7	100.0	1971
1970	15.8	0.9	1.3	1.7	-	6.4	18.4	24.8	55.5	100.0	1970
1969	17.3	0.8	1.3	1.7	-	6.1	17.9	24.0	54.8	100.0	1969
1968	20.0	0.8	1.4	1.8	-	6.3	17.5	23.8	52.3	100.0	1968
1967	21.3	0.9	1.4	1.9	-	6.9	17.6	24.5	50.0	100.0	1967
1966	21.8	0.8	1.5	1.9	-	6.9	18.0	24.9	49.1	100.0	1966
1965 31 XII	24.6	0.8	1.5	1.9	-	7.3	16.9	24.2	47.0	100.0	31 XII 1965
1964 31 III	26.1	0.9	1.9	2.2	-	9.3	14.6	23.8	45.1	100.0	31 III 1964
1963 31 III	26.9	1.1	2.2	2.5	-	10.3	14.9	25.2	42.2	100.0	31 III 1963
1962 31 III	26.5	1.1	2.6	2.6	-	11.4	15.7	27.1	40.1	100.0	31 III 1962
1961 31 III	27.3	1.1	3.1	3.0	-	28.9	36.6	100.0	31 III 1961
1960 31 III	26.5	1.2	3.6	3.4	-	30.8	34.5	100.0	31 III 1960
1959 31 III	26.5	1.2	3.9	3.7	-	32.3	32.3	100.0	31 III 1959
1958 31 III	25.2	1.2	4.1	3.7	-	34.0	31.9	100.0	31 III 1958
1957 31 III	23.6	1.2	4.4	3.7	-	35.8	31.3	100.0	31 III 1957
1956 31 III	23.0	1.2	4.8	3.9	-	36.2	31.0	100.0	31 III 1956
1955 31 III	23.1	1.2	5.1	4.0	-	36.4	30.2	100.0	31 III 1955
1954 31 III	23.4	1.2	5.1	4.0	-	36.9	29.4	100.0	31 III 1954

- (1) As of 1978, "Dual purpose vehicle" is included under "private car", instead of under "Truck".
 (2) In 1986, all plate numbers of taxis were changed and their registration method was altered in the Vehicle File of the Vehicle Licensing Department.
 (3) In 1993, a new type of vehicle was added: "Minibus". Up to 1992, it was included under "Truck up to 4 tons". See Introduction, "Terms, Definitions and Explanations".
 (4) As of 1996, the "Special truck for passengers" has been included under "Bus", instead of under "Truck" (183 "Special trucks" in 1996).
 (5) As of 2008: "Truck up to 3.5 tons" and "Truck over 3.5 tons". See Introduction, "Terms, Definitions and Explanations".
- (1) מ-1978 "רכב דו-שימושי" נכלל ב"כלי רכב פרטי" במקום ב"משאית".
 (2) ב-1986 הוחלפו כל מספרי הרישוי של המוניות ושונה שיטת רישומן בקובץ הרכב של רשות הרישוי.
 (3) ב-1993 נוסף סוג חדש של כלי רכב, "אוטובוס זעיר". עד 1992 הוא נכלל ב"משאית עד 4 טונות". ראו מבוא, "מונחים, הגדרות והסברים".
 (4) מ-1996 סוג הרכב "טיולית" נכלל ב"אוטובוס" במקום ב"משאית" (183 טיוליות ב-1996).
 (5) מ-2008: "משאית עד 3.5 טונות" ו-"משאית מעל 3.5 טונות". ראו מבוא, "מונחים, הגדרות והסברים".

TABLE 2. PERCENTAGE OF CHANGE IN THE NUMBER OF MOTOR VEHICLES, EACH YEAR COMPARED WITH THE PREVIOUS YEAR

לוח 2. אחוז השינוי במספר כלי הרכב המנועיים, כל שנה לעומת קודמתה

Year	אופנוע Motor-cycle	כלי רכב מיוחד Special vehicle	מונית (2) Taxi	אוטובוס (4) Bus	אוטובוס זעיר (3) Minibus	Truck		משאית סך הכל (1)(3)(4) Total	כלי רכב פרטי (1) Private car	סך הכל Total	שנה
						מעל 3.5 טון	עד 3.5 טון				
2019	2.5	3.3	1.6	3.0	-0.4	3.0	-4.3	-1.8	3.6	3.0	2019
2018	3.4	3.8	2.1	3.0	0.8	5.1	-4.9	-1.8	4.3	3.6	2018
2017	3.5	4.8	2.8	3.5	2.8	6.6	-3.9	-0.9	4.8	4.1	2017
2016	2.3	4.9	2.5	7.6	2.6	7.2	-3.3	-0.5	5.6	4.8	2016
2015	2.8	5.4	2.8	5.6	-0.1	5.4	-3.9	-1.6	5.1	4.2	2015
2014	2.4	0.9	1.4	5.2	-0.8	4.7	-4.3	-2.2	5.1	4.0	2014
2013	1.6	2.7	3.1	8.3	-1.8	5.1	-4.0	-2.0	4.1	3.2	2013
2012	1.7	2.7	1.1	1.6	-2.4	5.0	-3.5	-1.8	3.8	2.9	2012
2011	3.8	4.9	0.8	4.2	-1.2	7.4	-1.4	0.2	5.4	4.6	2011
2010	3.2	3.8	1.4	4.6	-1.5	4.9	-2.2	-0.9	5.5	4.4	2010
2009	6.0	-0.2	-2.7	3.8	-4.7	1.0	-3.0	-2.3	3.8	2.9	2009
2008(5)	9.1	3.3	4.4	5.4	-0.7	23.5	-3.7	0.1	5.4	4.7	(5)2008
2007	10.7	2.0	-0.5	2.8	1.1	4.3	0.6	1.1	5.6	5.0	2007
2006	6.0	1.8	5.7	6.5	-0.8	4.5	0.4	1.0	3.6	3.2	2006
2005	4.9	-7.6	1.3	3.2	-2.2	2.9	1.8	1.9	3.8	3.4	2005
2004	1.1	-1.8	9.0	-1.9	-0.4	-1.5	2.7	2.1	3.1	2.8	2004
2003	-3.5	0.6	0.0	-1.3	-1.7	-1.7	0.9	0.5	1.6	1.1	2003
2002	-1.0	-0.1	4.1	-0.9	0.3	1.8	3.0	2.9	2.5	2.4	2002
2001	2.9	1.9	2.4	0.4	1.7	5.9	5.2	5.3	4.6	4.6	2001
2000	2.4	1.6	7.0	4.8	1.5	5.9	6.2	6.1	6.1	5.9	2000
1999	0.8	0.5	9.4	1.5	2.3	0.2	3.7	3.2	3.4	3.3	1999
1998	3.6	0.2	9.3	0.4	4.2	0.7	3.8	3.3	3.6	3.6	1998
1997	4.9	2.6	9.1	-1.1	13.7	3.7	5.3	5.0	4.7	4.8	1997
1996(4)	6.7	4.4	12.2	3.9	17.0	8.1	5.2	5.7	5.6	5.7	(4)1996
1995	10.9	5.8	-2.3	3.5	32.0	7.7	4.7	5.1	6.1	6.3	1995
1994	15.0	4.8	1.6	6.8	64.8	9.7	16.1	15.2	7.1	8.9	1994
1993(3)	15.9	-0.9	2.1	4.9	..	7.1	9.2	8.9	6.0	7.2	(3)1993
1992	9.9	4.7	5.6	4.4	-	6.2	13.9	12.6	8.8	9.3	1992
1991	4.6	5.0	1.5	0.4	-	6.6	8.4	8.1	5.7	5.9	1991
1990	4.6	-5.9	4.0	2.0	-	1.9	3.3	3.0	3.2	3.2	1990
1989	3.6	-14.4	5.2	0.2	-	3.8	3.7	3.7	3.2	3.3	1989
1988	3.9	8.1	4.0	4.0	-	8.3	9.1	8.9	8.1	8.0	1988
1987	9.7	1.7	9.6	2.0	-	7.3	9.6	9.2	7.4	7.7	1987
1986(2)	7.6	-2.8	-2.4	-3.9	-	-0.8	6.7	5.4	5.7	5.5	(2)1986
1985	-0.7	-2.0	2.0	2.2	-	-2.5	2.3	1.4	2.4	2.1	1985
1984	-0.7	-2.3	5.2	5.9	-	-0.9	2.8	2.1	4.9	4.2	1984
1983	5.6	5.4	8.5	2.1	-	4.4	6.9	6.4	11.5	10.3	1983
1982	4.0	1.1	10.8	0.2	-	4.2	9.4	8.3	13.0	11.6	1982
1981	4.4	6.3	9.0	5.4	-	-2.6	11.1	8.0	10.8	9.9	1981
1980	-0.1	-8.2	-1.6	7.8	-	5.6	1.8	2.6	3.1	2.8	1980
1979	-2.5	7.1	0.3	5.5	-	6.0	14.5	12.5	11.7	10.8	1979
1978(1)	-2.3	-4.2	4.4	3.1	-	-0.8	-29.0	-23.9	15.6	5.2	(1)1978
1977	-4.3	1.6	2.4	4.3	-	-2.3	4.7	3.4	5.2	4.1	1977
1976	-7.7	2.3	6.0	3.5	-	-4.3	3.6	2.0	4.6	3.1	1976
1975	-8.5	2.6	5.0	2.8	-	-0.5	2.0	1.5	4.5	2.7	1975
1974	-9.3	3.6	6.6	7.4	-	7.1	7.4	7.3	14.3	10.1	1974
1973	-7.7	10.8	8.9	5.8	-	2.6	13.1	10.8	18.5	13.1	1973
1972	-5.5	9.3	6.4	4.2	-	2.2	11.8	9.5	15.4	10.7	1972
1971	-0.9	10.3	2.4	1.9	-	2.6	12.9	10.3	15.7	11.3	1971
1970	1.3	21.5	6.6	16.9	-	15.6	14.4	14.7	12.5	11.2	1970
1969	-0.9	12.7	13.3	7.2	-	11.4	17.0	15.5	19.6	14.2	1969
1968	1.6	-3.6	5.2	3.5	-	-0.6	7.7	5.4	13.7	8.6	1968
1967	4.3	15.8	-0.4	6.0	-	6.5	4.4	5.0	8.7	6.7	1967
1966	-6.2	10.5	3.8	4.4	-	-0.6	12.6	8.6	10.3	5.6	1966
1965	20.4	9.9	3.6	10.9	-	-0.3	47.9	29.8	32.9	27.7	1965
1964	17.2	6.1	0.8	6.7	-	9.3	18.4	14.0	29.3	20.7	1964
1963	20.5	16.5	1.1	12.0	-	7.2	13.0	10.6	25.0	18.9	1963
1962	12.8	16.0	-0.3	1.7	-	9.0	27.3	16.3	1962
1961	19.0	7.2	-0.1	0.6	-	8.4	22.8	15.6	1961
1960	10.2	12.0	0.5	1.8	-	5.2	17.5	10.3	1960
1959	11.7	3.0	0.0	6.8	-	0.8	7.4	5.9	1959
1958	13.2	2.9	0.0	7.3	-	0.8	8.0	6.2	1958
1957	13.5	13.0	0.3	5.0	-	9.4	11.9	10.5	1957

(1) As of 1978, "Dual purpose vehicle" has been included under "private car", instead of under "Truck".

(2) In 1986, all plate numbers of taxis were changed and their registration method was altered in the Vehicle File of the Vehicle Licencing Department.

(3) In 1993, a new type of vehicle was added: "Minibus" Up to 1992, it was included under "Truck up to 4 tons" See Introduction, "Terms, Definitions and Explanations"

(4) As of 1996, the "Special truck for passengers" has been included under "Bus", instead of under "Truck" (183 "Special trucks" in 1996)

(1) מ-1978 "רכב דו-שימושי" נכלל ב"כלי רכב פרטי" במקום ב"משאית".

(2) ב-1986 הוחלפו כל מספרי הרישוי של המוניות ושונתה שיטת רישומן בקובץ הרכב של רשות הרישוי.

(3) ב-1993 נוסף סוג חדש של כלי רכב, "אוטובוס זעיר". עד 1992 הוא נכלל ב"משאית עד 4 טונות". ראו מבוא, "מונחים, הגדרות והסברים".

(4) מ-1996 סוג הרכב "טיולית" נכלל ב"אוטובוס" במקום ב"משאית" (183 טיוליות ב-1996).

TABLE 3. AVERAGE AGE OF MOTOR VEHICLES,
BY TYPE OF VEHICLEלוח 3. הגיל הממוצע של כלי רכב מנועיים,
לפי סוג כלי רכב

Year	אופנוע Motor-cycle	כלי רכב מיוחד Special vehicle	מונית (2) Taxi	אוטובוס (4) Bus	אוטובוס זעיר (3) Minibus	Truck		משאית סך הכל (1)(3)(4) Total	כלי רכב פרטי (1) Private car	סך הכל Total	שנה
						מעל 3.5 טון	עד 3.5 טון				
2019	5.5	8.5	2.5	5.0	6.8	6.2	11.1	9.4	6.7	6.8	2019
2018	5.4	8.3	2.6	5.2	7.3	6.2	11.0	9.4	6.7	6.8	2018
2017	5.4	8.4	2.4	5.3	7.5	6.2	10.8	9.3	6.6	6.5	2017
2016	5.4	8.5	2.5	5.5	7.8	6.3	10.6	9.3	6.7	6.8	2016
2015	5.3	8.6	2.7	5.8	8.0	6.5	10.3	9.3	6.7	6.9	2015
2014	5.2	8.6	2.8	5.8	8.0	6.5	10.0	9.1	6.8	7.0	2014
2013	5.0	8.9	2.7	6.1	7.9	6.4	9.6	8.8	6.8	6.9	2013
2012	4.8	8.8	2.6	6.2	7.9	6.4	9.1	8.5	6.8	6.9	2012
2011	4.6	8.8	2.5	6.0	7.9	6.3	8.7	8.0	6.8	6.9	2011
2010	4.5	8.8	2.3	6.1	7.9	6.4	8.3	8.0	6.9	6.9	2010
2009	4.4	8.7	2.2	6.2	7.8	6.3	7.8	7.6	7.0	6.9	2009
2008(5)	4.4	8.6	2.0	6.4	7.6	6.0	7.3	7.1	7.0	6.9	(5)2008
2007	4.7	8.4	2.0	6.5	7.4	6.1	6.8	6.7	7.1	6.9	2007
2006	5.0	8.4	2.2	6.8	7.0	6.2	6.5	6.5	7.2	6.9	2006
2005	4.9	8.2	2.3	7.0	6.5	6.1	6.2	6.2	7.0	6.7	2005
2004	4.9	7.8	2.3	7.0	5.9	6.2	5.9	5.9	6.9	6.6	2004
2003	4.8	7.6	2.4	6.9	5.4	6.1	5.7	5.7	6.8	6.5	2003
2002	4.7	7.7	2.4	6.8	4.9	5.9	5.4	5.5	6.6	6.3	2002
2001	4.5	7.9	2.1	6.9	4.4	5.8	5.2	5.3	6.5	6.2	2001
2000	4.5	8.1	2.0	7.5	3.9	5.9	5.0	5.1	6.4	6.1	2000
1999	4.4	8.2	2.1	7.5	3.7	5.9	4.9	5.0	6.5	6.1	1999
1998	4.2	8.1	2.0	7.7	3.3	5.7	4.8	4.9	6.4	6.0	1998
1997	4.2	8.2	1.8	7.6	2.8	5.5	4.7	4.8	6.3	5.9	1997
1996(4)	4.2	8.3	2.0	7.7	2.4	5.6	4.7	4.8	6.3	5.9	(4)1996
1995	4.4	8.6	2.2	7.6	2.1	5.8	4.7	4.9	6.4	6.0	1995
1994	4.7	8.7	3.1	7.4	2.0	6.4	4.7	4.9	6.5	6.1	1994
1993(3)	5.1	9.0	3.0	7.5	2.3	6.8	5.2	5.5	6.6	6.3	(3)1993
1992	5.9	9.0	3.1	7.8	-	5.9	6.9	6.7	1992
1991	6.4	9.1	3.3	7.9	-	6.5	7.2	7.0	1991
1990	6.7	9.3	3.5	7.8	-	6.9	7.2	7.1	1990
1989	7.0	9.2	3.5	7.8	-	6.9	7.1	7.1	1989
1988	7.6	9.4	3.2	8.0	-	6.7	6.8	6.8	1988
1987	8.0	9.4	3.0	7.7	-	6.8	6.8	6.8	1987
1986(2)	8.8	9.3	3.2	7.2	-	7.0	6.8	6.9	(2)1986
1985	9.5	9.2	4.0	7.2	-	7.1	6.8	6.9	1985
1984	9.7	9.1	3.7	7.6	-	7.0	6.6	6.8	1984
1983	10.1	8.9	3.6	7.7	-	6.8	6.5	6.6	1983
1982	10.8	9.2	3.9	7.8	-	6.9	6.9	7.0	1982
1981	11.1	9.2	4.0	7.7	-	7.0	7.3	7.3	1981
1980	11.2	9.5	4.0	8.9	-	6.9	7.4	7.4	1980
1979	10.7	9.0	4.0	9.7	-	6.4	6.8	6.9	1979
1978(1)	10.4	8.6	3.3	9.5	-	6.5	6.9	7.0	(1)1978
1977	9.5	8.2	3.5	9.1	-	6.5	6.3	6.5	1977
1976	8.9	8.1	2.9	8.8	-	6.2	5.9	6.1	1976
1975	8.4	7.8	2.9	8.4	-	6.0	5.4	5.7	1975
1974	8.0	7.7	2.5	7.9	-	5.7	4.9	5.3	1974
1973	8.0	7.7	2.2	7.9	-	5.8	4.9	5.4	1973
1972	7.9	7.6	1.8	7.6	-	5.9	5.1	5.6	1972
1971	7.9	7.2	1.9	7.0	-	5.8	5.2	5.7	1971

(1) As of 1978, "Dual purpose vehicle" has been included under "private car", instead of under "Truck".

(2) In 1986, all plate numbers of taxis were changed and their registration method was altered in the Vehicle File of the Vehicle Licencing Department.

(3) In 1993, a new type of vehicle was added: "Minibus". Up to 1992, it was included under "Truck up to 4 tons". See Introduction, "Terms, Definitions and Explanations".

(4) As of 1996, the "Special truck for passengers" has been included under "Bus", instead of under "Truck" (183 "Special trucks" in 1996).

(1) מ-1978 "רכב דו-שימושי" נכלל

ב"כלי רכב פרטי" במקום ב"משאית".

(2) ב-1986 הוחלפו כל מספרי הרישוי של

המוניות ושנתה שיטת רישומן

בקובץ הרכב של רשות הרישוי.

(3) ב-1993 נוסף סוג חדש של כלי רכב, "אוטובוס זעיר".

עד 1992 הוא נכלל ב"משאית עד 4 טונות".

ראו מבוא, "מונחים, הגדרות והסברים".

(4) מ-1996 סוג הרכב "טיוולית" נכלל ב"אוטובוס"

במקום ב"משאית" (183 טיווליות ב-1996).

**TABLE 4. MOTOR VEHICLES, BY TYPE
AND COUNTRY OF PRODUCTION**

**לוח 4. כלי רכב מנועיים, לפי סוג
וארץ ייצור**

Year and type of vehicle	אחר ולא ידוע (1)	קוראה הדרומית	צרפת	ספרד	יפן	טורקיה	הממלכה המאוחדת	גרמניה	ארצות הברית	איטליה	ישראל	סך הכל (מספרים מוחלטים) Total (Absolute numbers)	שנה וסוג כלי רכב
<p>Percentage of total in each row אחוז מסך הכל בכל שורה</p>													
2019	28.0	14.1	4.5	6.3	25.3	6.8	4.2	6.7	2.6	1.4	0.0	3,600,649	2019
Private car	26.2	16.0	4.3	6.1	27.1	7.0	4.5	6.0	2.1	0.6	0.0	3,085,315	כלי רכב פרטי
Truck	28.7	3.2	6.8	10.6	18.2	6.4	3.1	9.6	8.0	5.1	0.1	306,905	משאית
Taxi	40.1	9.1	2.6	9.3	1.3	11.9	4.5	20.4	0.8	0.0	0.0	22,599	מונית
Minibus	5.0	0.4	5.2	1.3	0.7	18.9	0.2	60.5	4.4	3.5	0.0	14,926	אוטובוס זעיר
Bus	50.3	0.0	0.2	4.7	0.0	1.9	0.0	41.3	0.0	1.5	0.1	22,180	אוטובוס
Special vehicle	11.8	0.7	1.7	1.6	8.5	0.8	4.3	34.0	30.2	6.3	0.1	5,714	רכב מיוחד
Motorcycle	62.1	3.2	4.4	1.2	14.2	0.0	0.2	2.1	1.5	11.2	0.0	143,010	אופנוע
2018	26.9	14.0	4.6	6.5	26.4	6.5	4.1	6.9	2.6	1.5	0.0	3,495,412	2018
Private car	25.0	15.8	4.4	6.4	28.3	6.6	4.4	6.2	2.1	0.7	0.0	2,978,911	כלי רכב פרטי
Truck	27.8	3.6	7.1	10.4	19.1	6.8	3.0	9.2	8.0	4.9	0.1	312,656	משאית
Taxi	40.3	10.3	2.1	8.7	1.0	12.1	1.8	23.3	0.5	0.0	0.0	22,239	מונית
Minibus	4.8	0.7	5.3	1.1	1.0	20.1	0.3	58.4	5.0	3.3	0.0	14,984	אוטובוס זעיר
Bus	48.5	0.0	0.2	3.1	0.0	1.7	0.0	44.6	0.0	1.8	0.1	21,544	אוטובוס
Special vehicle	11.5	0.7	1.5	1.7	7.8	0.8	4.6	34.3	31.0	6.0	0.1	5,530	רכב מיוחד
Motorcycle	62.6	3.9	3.7	1.4	13.9	0.0	0.1	2.0	1.3	11.1	0.0	139,548	אופנוע
2017	25.6	13.8	4.7	6.7	27.5	6.2	4.0	7.1	2.6	1.6	0.1	3,373,139	2017
Private car	23.5	15.6	4.6	6.6	29.6	6.4	4.3	6.4	2.1	0.9	-	2,856,959	כלי רכב פרטי
Truck	26.8	3.9	7.4	10.5	20.1	7.1	2.9	8.8	7.8	4.7	0.1	318,289	משאית
Taxi	40.0	10.9	1.8	7.7	1.0	12.6	1.2	24.4	0.4	-	-	21,778	מונית
Minibus	6.3	1.0	5.3	1.0	1.4	20.9	0.6	56.2	4.8	2.7	-	14,860	אוטובוס זעיר
Bus	47.7	-	0.2	2.1	-	1.5	-	46.5	-	1.9	0.1	20,910	אוטובוס
Special vehicle	10.9	0.7	1.5	1.7	6.9	0.6	4.5	35.2	31.9	5.9	0.1	5,329	רכב מיוחד
Motorcycle	63.8	3.9	3.2	1.5	13.7	-	0.1	1.8	1.2	10.8	-	135,014	אופנוע
2016	24.0	13.7	4.9	7.0	29.0	6.0	3.8	7.2	2.6	1.8	0.1	3,239,305	2016
Private car	21.7	15.5	4.8	6.9	31.3	6.0	4.1	6.5	2.1	1.0	-	2,726,835	כלי רכב פרטי
Truck	25.7	4.2	7.9	10.3	21.0	7.3	2.9	8.5	7.7	4.5	0.1	321,079	משאית
Taxi	41.4	12.4	1.0	6.3	0.9	10.8	0.5	26.5	0.1	-	-	21,193	מונית
Minibus	8.1	1.3	5.3	1.0	1.9	22.1	1.0	52.5	4.7	2.0	-	14,461	אוטובוס זעיר
Bus	44.9	-	0.1	1.1	-	1.4	-	50.4	0.1	1.9	-	20,212	אוטובוס
Special vehicle	10.6	0.8	1.4	1.9	6.3	0.5	4.4	34.7	33.6	5.7	0.1	5,083	רכב מיוחד
Motorcycle	64.9	3.7	2.7	1.8	13.4	-	0.1	1.6	1.0	10.7	-	130,442	אופנוע
2015	22.0	13.6	5.3	7.1	30.6	5.7	3.6	7.3	2.7	1.9	0.1	3,091,636	2015
Private car	19.3	15.4	5.1	7.1	33.2	5.7	3.9	6.7	2.1	1.2	0.1	2,583,175	כלי רכב פרטי
Truck	27.6	4.5	8.6	7.1	22.0	7.5	2.8	8.1	7.7	4.1	0.1	322,561	משאית
Taxi	43.3	13.2	0.5	5.1	1.1	7.8	0.6	28.3	-	-	-	20,670	מונית
Minibus	9.7	1.9	4.8	1.0	2.5	22.1	1.5	49.6	5.5	1.4	-	14,100	אוטובוס זעיר
Bus	41.5	-	-	0.7	0.1	1.5	0.1	54.3	0.1	1.7	-	18,788	אוטובוס
Special vehicle	10.7	0.8	1.2	2.0	5.8	0.2	4.4	34.6	34.4	5.7	0.1	4,844	רכב מיוחד
Motorcycle	65.9	3.4	2.3	2.0	13.2	-	0.1	1.5	0.9	10.7	0.1	127,498	אופנוע
2014	20.3	13.4	5.6	7.4	32.1	5.4	3.4	7.5	2.8	2.1	0.1	2,965,727	2014
2013	18.7	12.9	6.2	7.7	33.7	4.9	3.1	7.5	2.9	2.3	0.1	2,850,513	2013
2012	17.2	12.3	6.7	7.9	35.5	4.4	2.8	7.3	3.2	2.6	0.1	2,760,979	2012
2011	15.8	11.8	7.2	8.1	37.2	4.2	2.5	6.9	3.3	2.9	0.1	2,683,186	2011
2010	14.1	11.3	7.8	8.4	38.6	3.9	2.3	6.9	3.4	3.2	0.1	2,566,191	2010
2009	12.3	11.4	8.5	8.7	39.1	3.5	2.1	7.1	3.6	3.6	0.1	2,458,716	2009
2008	11.2	11.3	9.1	9.0	39.1	3.2	2.0	7.3	3.7	4.0	0.1	2,390,555	2008
2007	10.5	10.9	9.8	9.2	38.7	2.8	2.0	7.7	3.8	4.5	0.1	2,283,634	2007
2006	9.6	10.7	10.5	9.3	38.0	2.5	2.0	8.2	4.0	5.1	0.1	2,175,516	2006
2005	9.5	10.1	11.0	9.4	37.7	2.2	1.8	8.6	4.1	5.5	0.1	2,107,318	2005
2004	9.6	9.1	11.5	9.5	37.4	1.7	1.7	9.1	4.3	6.0	0.1	2,037,715	2004
2003	10.0	8.1	11.9	9.5	37.3	0.5	1.7	9.7	4.7	6.5	0.1	1,982,296	2003
2002	9.9	7.5	12.1	9.3	37.3	-	1.5	10.4	4.8	7.0	0.2	1,960,023	2002
2001	9.4	7.4	11.9	9.0	37.6	-	1.4	10.8	4.9	7.4	0.2	1,914,895	2001
2000	9.0	7.1	11.7	8.5	38.1	-	1.4	10.9	5.1	8.0	0.2	1,831,530	2000
1999	8.6	6.2	11.8	8.0	38.4	-	1.5	11.2	5.4	8.6	0.3	1,729,757	1999
1998	8.4	5.4	11.9	7.8	38.0	-	1.6	11.7	5.6	9.2	0.4	1,674,779	1998
1997	8.2	4.8	12.1	7.6	37.0	-	1.7	12.4	5.8	9.9	0.5	1,616,828	1997
1996	7.8	4.1	12.5	7.3	36.2	-	1.8	13.1	5.9	10.6	0.7	1,542,870	1996
1995	7.7	3.0	13.1	6.9	35.2	-	1.9	14.4	5.6	11.3	0.9	1,459,018	1995
1994	7.1	1.5	13.7	6.5	35.3	-	2.1	15.9	5.0	11.6	1.3	1,373,098	1994
1993	6.2	0.4	14.1	6.5	34.9	-	2.3	17.3	4.5	12.2	1.6	1,261,004	1993
1992	5.5	-	15.4	6.1	32.2	-	2.8	19.0	4.1	12.8	2.1	1,175,876	1992
1990	4.3	-	17.8	6.0	25.3	-	4.1	21.9	3.3	14.0	3.3	1,015,404	1990
1985	3.6	-	21.0	3.2	15.6	-	6.5	23.1	4.2	15.9	6.9	776,217	1985
1980	5.2	-	18.9	0.7	8.1	-	11.1	21.1	6.9	16.3	11.7	539,525	1980
1975	4.6	-	18.2	-	4.9	-	13.0	23.3	10.0	14.3	11.7	419,386	1975
1970	4.5	-	12.7	-	4.0	-	15.7	18.3	17.8	14.3	12.7	266,233	1970
1965	10.3	-	9.5	-	-	-	20.4	9.1	28.6	14.8	7.3	171,359	1965
1960	8.9	-	7.7	-	-	-	24.6	2.6	43.5	12.2	0.5	69,580	1960

(1) Most motorcycles in this category were manufactured in Taiwan (43.2% in 2019 and 45.7% in 2018). Most taxis in this category were manufactured in the Czech Republic (28.5% in 2019 and 26.6% in 2018). Most buses in this category were manufactured (after Germany) in Sweden (24.4% in 2019 and 25.8% in 2018).

(1) מרבית האופנועים בקטגוריה זו יוצרו בטייוואן (43.2% ב-2019 ו-45.7% ב-2018). מרבית המוניות בקטגוריה זו יוצרו בצ'כיה (28.5% ב-2019 ו-26.6% ב-2018). מרבית האוטובוסים בקטגוריה זו יוצרו בשוודיה (אחרי גרמניה) (24.4% ב-2019 ו-25.8% ב-2018).

TABLE 5. RATE OF MOTORIZATION, BY TYPE OF VEHICLE

לוח 5. רמת מינוע, לפי סוג כלי רכב

Number of vehicles per 1,000 residents

מספר כלי רכב ל-1,000 תושבים

Year	אופנוע Motor-cycle	כלי רכב מיוחד Special vehicle	מונית (2) Taxi	אוטובוס (4) Bus	אוטובוס זעיר (3) Minibus	משאית (1)(3)(4) Truck	כלי רכב פרטי (1) Private car	סך הכל Total	שנה
2019	15.6	0.6	2.5	2.4	1.6	33.6	337.6	394.0	2019
2018	15.6	0.6	2.5	2.4	1.7	34.9	332.1	389.6	2018
2017	15.3	0.6	2.5	2.4	1.7	36.2	324.7	383.4	2017
2016	15.1	0.6	2.5	2.3	1.7	37.2	316.0	375.4	2016
2015	15.1	0.6	2.4	2.2	1.7	38.1	305.2	365.3	2015
2014	15.0	0.6	2.4	2.1	1.7	39.5	296.2	357.5	2014
2013	14.9	0.6	2.4	2.1	1.8	41.2	287.5	350.4	2013
2012	14.9	0.6	2.4	2.0	1.8	42.8	281.3	345.8	2012
2011	15.0	0.6	2.4	2.0	1.9	44.4	276.1	342.4	2011
2010	14.7	0.5	2.5	1.9	2.0	45.1	266.8	333.5	2010
2009	14.5	0.5	2.5	1.9	2.0	46.4	257.8	325.6	2009
2008	13.9	0.5	2.6	1.8	2.2	48.4	253.1	322.5	2008
2007	13.1	0.5	2.5	1.8	2.2	49.5	245.6	315.3	2007
2006	12.0	0.5	2.6	1.8	2.2	49.8	236.7	305.7	2006
2005	11.6	0.5	2.5	1.7	2.3	50.2	232.7	301.4	2005
2004	11.2	0.6	2.5	1.7	2.4	50.2	228.3	296.9	2004
2003	11.3	0.6	2.3	1.7	2.4	50.0	225.3	293.7	2003
2002	11.9	0.6	2.4	1.8	2.5	50.6	225.7	295.6	2002
2001	12.3	0.6	2.3	1.8	2.6	50.2	224.4	294.2	2001
2000	12.2	0.6	2.3	1.9	2.6	48.7	219.5	287.6	2000
1999	12.2	0.6	2.2	1.8	2.6	47.0	212.1	278.6	1999
1998	12.4	0.6	2.1	1.8	2.6	46.9	210.9	277.4	1998
1997	12.3	0.7	1.9	1.9	2.6	46.4	208.1	273.8	1997
1996(4)	12.0	0.7	1.8	1.9	2.3	45.2	203.7	267.7	(4)1996
1995	11.5	0.7	1.7	1.9	2.0	44.0	198.3	260.1	1995
1994	10.7	0.6	1.8	1.9	1.6	42.9	191.5	251.0	1994
1993(3)	9.5	0.6	1.8	1.8	1.0	38.3	183.7	236.7	(3)1993
1992	8.4	0.6	1.8	1.8	-	36.0	177.6	226.3	1992
1991	7.9	0.6	1.7	1.8	-	32.8	167.7	212.6	1991
1990	7.9	0.6	1.8	1.8	-	31.9	166.6	210.6	1990
1989	8.0	0.7	1.8	1.9	-	32.7	170.6	215.8	1989
1988	7.8	0.8	1.8	1.9	-	32.1	168.3	212.8	1988
1987	7.8	0.8	1.7	1.9	-	30.0	158.2	200.3	1987
1986(2)	7.1	0.8	1.6	1.9	-	27.9	149.8	189.1	(2)1986
1985	6.7	0.8	1.7	2.0	-	26.9	143.8	181.9	1985
1984	6.9	0.9	1.7	2.0	-	26.9	142.7	181.0	1984
1983	7.1	0.9	1.6	1.9	-	26.9	138.8	177.1	1983
1982	6.8	0.9	1.5	1.9	-	25.6	126.2	162.8	1982
1981	6.6	0.9	1.4	1.9	-	24.2	114.1	149.1	1981
1980	6.5	0.8	1.3	1.9	-	22.7	104.4	137.6	1980
1979	6.6	0.9	1.3	1.8	-	22.6	103.6	136.8	1979
1978(1)	7.0	0.9	1.4	1.7	-	20.6	95.2	126.8	(1)1978
1977	7.3	0.9	1.3	1.7	-	27.8	84.3	123.3	1977
1976	7.8	0.9	1.3	1.7	-	27.4	81.8	120.9	1976
1975	8.6	0.9	1.3	1.7	-	27.5	80.0	120.0	1975
1974	9.6	0.9	1.3	1.6	-	27.7	78.2	119.3	1974
1973	10.9	0.9	1.3	1.5	-	26.4	70.2	111.7	1973
1972	11.2	0.9	1.2	1.5	-	21.7	61.2	101.7	1972
1971	13.5	0.8	1.1	1.5	-	23.5	55.3	95.8	1971
1970	14.0	0.8	1.1	1.6	-	22.0	49.3	88.8	1970
1969	14.2	0.6	1.1	1.4	-	19.7	45.0	82.0	1969
1968	14.7	0.6	1.0	1.3	-	17.5	38.6	73.8	1968
1967	15.2	0.7	1.0	1.3	-	17.5	35.8	71.4	1967
1966	14.9	0.6	1.0	1.3	-	17.0	33.4	68.1	1966
1965 31 XII	16.2	0.5	1.0	1.2	-	16.0	31.0	65.9	31 XII 1965
1964 31 III	13.9	0.5	1.0	1.2	-	12.6	24.0	53.1	31 III 1964
1963 31 III	12.3	0.5	1.0	1.1	-	11.5	19.3	45.7	31 III 1963
1962 31 III	10.6	0.4	1.1	1.0	-	10.9	16.1	40.1	31 III 1962
1961 31 III	9.8	0.4	1.1	1.1	-	10.4	13.2	36.0	31 III 1961
1960 31 III	8.6	0.4	1.2	1.1	-	10.0	11.2	32.4	31 III 1960
1959 31 III	8.0	0.3	1.2	1.1	-	9.8	9.8	30.2	31 III 1959
1958 31 III	7.4	0.3	1.2	1.1	-	10.0	9.3	29.3	31 III 1958
1957 31 III	6.7	0.3	1.2	1.0	-	10.2	8.9	28.4	31 III 1957
1956 31 III	6.2	0.3	1.3	1.0	-	9.8	8.4	27.1	31 III 1956
1955 31 III	6.1	0.3	1.3	1.0	-	9.5	7.9	26.2	31 III 1955
1954 31 III	6.0	0.3	1.3	1.0	-	9.4	7.5	25.6	31 III 1954
1953 31 III	5.8	0.3	1.2	1.0	-	9.4	7.2	24.9	31 III 1953

(1) As of 1978, "Dual purpose vehicle" has been included under "private car", instead of under "Truck".

(2) In 1986, all plate numbers of taxis were changed and their registration method was altered in the Vehicle File of the Vehicle Licencing Department.

(3) In 1993, a new type of vehicle was added: "Minibus". Up to 1992, it was included under "Truck up to 4 tons". See Introduction, "Terms, Definitions and Explanations".

(4) As of 1996, the "Special truck for passengers" has been included under "Bus", instead of under "Truck" (183 "Special trucks" in 1996).

(1) מ-1978 "רכב דו-שימושי" נכלל

ב"כלי רכב פרטי" במקום ב"משאית".

(2) ב-1986 הוחלפו כל מספרי הרישוי של

המוניות ושונתה שיטת רישומן

בקובץ הרכב של רשות הרישוי.

(3) ב-1993 נוסף סוג חדש של כלי רכב, "אוטובוס זעיר".

עד 1992 הוא נכלל ב"משאית עד 4 טונות".

ראו מבוא, "מונחים, הגדרות והסברים".

(4) מ-1996 סוג הרכב "טילית" נכלל ב"אוטובוס"

במקום ב"משאית" (183 טיליות ב-1996).

לוח 6. אוכלוסייה, כלי רכב מנועיים ורמת מינוע
בישראל ובמדינות נבחרות (1) החברות ב-OECD

מצבת כלי רכב (אלפים)					אוכלוסייה בסוף השנה (אלפים)					ארץ
כל כלי הרכב המנועיים All motor vehicles					Population at end of year (thousands)					
2018	2017	2016	2015	2014	2018	2017	2016	2015	2014	
3,495	3,373	3,239	3,092	2,966	8,968	8,798	8,629	8,463	8,297	ישראל
6,771	6,655	6,546	6,466	6,385	8,838	8,773	8,700	8,585	8,508	אוסטריה
19,173	18,781	18,387	18,008	17,633	24,993	24,599	R24,211	23,851	23,504	אוסטרליה
..	..	21,634	43,590	43,132	42,670	ארגנטינה
54,256	53,539	52,659	51,910	51,585	60,422	60,589	60,666	60,796	60,783	איטליה
337	324	303	285	274	353	338	333	329	326	איסלנד
..	2,676	2,625	2,570	2,515	4,857	4,784	4,725	4,629	4,606	אירלנד
..	..	288,034	281,312	274,805	327,167	325,719	323,406	321,040	318,563	ארצות הברית
..	11,404	11,352	11,311	11,237	11,181	בלגיה
56,459	57,554	56,623	55,752	55,011	82,914	82,522	82,176	81,198	80,767	גרמניה
..	5,790	5,749	5,707	5,660	5,627	דנמרק
11,287	10,411	10,937	10,776	10,712	17,232	17,086	16,979	16,901	16,829	הולנד
..	9,768	9,798	9,830	9,856	9,877	הונגריה
..	38,893	38,388	37,570	36,715	66,436	66,040	66,563	65,110	64,597	הממלכה המאוחדת
9,522	9,661	9,489	9,518	9,459	10,726	10,768	10,784	10,858	10,927	יוון
91,468	91,404	91,326	91,316	90,894	126,443	126,706	126,933	127,095	127,083	יפן
..	466	454	443	431	608	591	576	563	550	לוקסמבורג
3,981	3,950	3,970	3,894	3,810	5,312	..	5,211	5,166	5,108	נורווגיה
3,975	3,827	3,656	3,515	3,398	4,886	4,794	4,693	4,597	4,510	ניו זילנד
..	1,473	1,424	1,395	1,373	2,070	2,066	2,064	2,063	2,061	סלובניה
35,663	34,890	34,094	33,413	33,037	46,733	46,527	46,446	46,450	46,512	ספרד
..	29,634	28,601	27,409	26,472	38,413	37,973	37,967	38,006	38,018	פולין
..	10,284	10,310	10,341	10,375	10,427	פורטוגל
..	4,661	4,550	4,428	4,334	5,516	5,503	5,487	5,472	5,451	פינלנד
..	7,107	6,866	6,499	6,360	10,626	10,579	10,554	10,538	10,512	צ'כיה
43,653	43,451	43,026	42,701	42,476	66,942	66,989	64,605	R64,344	64,028	צרפת
..	25,580	24,755	23,853	23,151	51,635	51,446	51,246	51,015	50,747	קוראה הדרומית
..	..	24,270	23,924	23,539	37,059	36,701	R36,258	35,827	35,540	קנדה
6,317	6,261	6,150	6,021	5,923	10,175	9,995	9,851	9,747	9,645	שוודיה
6,315	6,241	6,157	6,047	5,937	8,513	8,420	8,327	8,238	8,140	שווייץ

- (1) מקור: נתוני IRTAD, קבוצה בין-לאומית לנתוני בטיחות בדרכים וחקירתם (קבוצת עבודה קבועה המשותפת למרכז למחקר תחבורתי של ה-OECD ולפורום הבין-לאומי לתחבורה).
(2) מספר כלי הרכב ל-1,000 תושבים.
(3) כולל כלי רכב פרטי, מונית ואוטובוס זעיר המיועדים להסיע עד 9 אנשים (כולל הנהג).

**TABLE 6. POPULATION, MOTOR VEHICLES AND RATE OF MOTORIZATION
IN ISRAEL AND IN SELECTED OECD MEMBERS COUNTRIES(1)**

Country	Rate of motorization(2)					רמת מינוע(2)					Motor vehicles (thousands)				
	מזה: רכב נוסעים(3)					כל כלי הרכב המנועיים					מזה: רכב נוסעים(3)				
	Thereof: Passenger car(3)					All motor vehicles					Thereof: Passenger car(3)				
	2018	2017	2016	2015	2014	2018	2017	2016	2015	2014	2018	2017	2016	2015	2014
Israel	335	327	319	308	299	390	383	375	365	357	3,004	2,881	2,751	2,607	2,481
Austria	554	550	546	547	546	766	759	752	753	750	4,899	4,822	4,748	4,695	4,641
Australia	573	572	571	568	566	767	763	759	755	750	14,330	14,079	13,815	13,549	13,297
Argentina	318	496	13,851
Italy	646	636	624	614	609	898	884	868	854	849	39,018	38,520	37,876	37,351	37,000
Iceland	757	760	722	687	666	955	959	911	866	841	267	257	240	226	217
Ireland	..	432	429	429	422	..	559	556	555	546	..	2,066	2,027	1,985	1,944
United States	417	415	412	891	876	863	134,879	133,218	131,139
Belgium	505	510	505	500	497	-	5,754	5,785	5,712	5,624	5,555
Germany	573	555	548	547	543	681	697	689	687	681	47,475	45,804	45,071	44,403	43,851
Denmark	437	429	419	412	405	2,530	2,466	2,391	2,330	2,278
Netherlands	486	481	477	472	471	655	609	644	638	637	8,373	8,223	8,101	7,979	7,932
Hungary	..	354	337	324	315	-	3,472	3,313	3,197	3,108
United Kingdom	..	487	478	479	472	..	589	577	577	568	..	32,160	31,792	31,171	30,513
Greece	493	486	478	470	468	888	897	880	877	866	5,283	5,236	5,160	5,108	5,111
Japan	489	485	480	477	472	723	721	719	718	715	61,803	61,404	60,988	60,668	60,036
Luxembourg	..	662	661	662	661	..	790	788	787	785	..	391	381	373	363
Norway	518	..	511	505	500	749	..	762	754	746	2,752	2,719	2,663	2,610	2,555
New Zealand	647	638	626	617	609	814	798	779	765	753	3,159	3,058	2,936	2,834	2,748
Slovenia	..	546	536	527	523	..	713	690	676	666	..	1,128	1,106	1,088	1,077
Spain	515	505	493	481	474	763	750	734	719	710	24,074	23,500	22,877	22,356	22,030
Poland	..	593	571	545	526	..	780	753	721	696	..	22,504	21,675	20,723	20,004
Portugal	426	419	414	-	4,405	4,346	4,312
Finland	..	622	610	595	586	..	847	829	809	795	..	3,423	3,346	3,258	3,195
Czech Republic	..	502	485	459	450	..	672	651	617	605	..	5,308	5,115	4,833	4,729
France	488	479	498	496	495	652	649	666	664	663	32,688	32,074	32,170	31,900	31,725
South Korea	-	337	323	309	297	..	497	483	468	456	..	17,338	16,562	15,747	15,078
Canada	618	616	611	-	..	669	668	662	22,410	22,068	21,730
Sweden	479	..	484	479	475	621	..	624	618	614	4,871	4,846	4,768	4,669	4,586
Switzerland	541	543	543	541	539	742	741	739	734	729	4,603	4,571	4,524	4,458	4,384

(1) Source: IRTAD - International Traffic Safety Data and Analysis group (a permanent working group of the Joint Transport Research Centre of the OECD and the International Transport Forum).

(2) Number of vehicles per 1,000 residents.

(3) Including: private car, taxi and minibus that are designed to transport up to 9 persons (including the driver).

TABLE 7. MOTOR VEHICLES, BY YEAR OF FIRST USE (1) AND TYPE OF VEHICLE

לוח 7. כלי רכב מנועיים,
לפי שנת עלייה לכביש(1) וסוג כלי רכב

Year of first use (1)	Absolute numbers										מספרים מוחלטים
	אופנוע Motor-cycle	רכב מיוחד Special vehicle	מונית Taxi	אוטובוס Bus	אוטובוס זעיר Minibus	Truck			רכב פרטי Private vehicle	סך כולל Grand total	
						מעל 3.5 טונות Over 3.5 tons	עד 3.5 טונות Up to 3.5 tons	משאית סך הכל Total			
Total	143,010	5,714	22,599	22,180	14,926	107,128	199,777	306,905	3,085,315	3,600,649	סך הכל
2019	16,994	440	4890.0	2,495	1,327	10,156	8,534	18,690	246,363	291,199	2019
2018	17,341	449	3,685	2,240	1,096	10,767	8,140	18,907	256,635	300,353	2018
2017	15,948	428	4,311	2,423	1,219	11,627	8,750	20,377	262,045	306,751	2017
2016	14,301	484	3,496	2,735	1,279	10,815	9,209	20,024	261,231	303,550	2016
2015	11,928	382	2,510	1,838	906	8,266	7,000	15,266	233,998	266,828	2015
2014	10,098	370	1,379	1,916	812	7,271	5,713	12,984	218,494	246,053	2014
2013	8,980	349	991	1,786	930	6,457	6,647	13,104	187,817	213,957	2013
2012	8,167	352	491	786	932	5,987	7,189	13,176	177,394	201,298	2012
2011	7,916	368	304	1,125	1,018	5,869	9,090	14,959	189,266	214,956	2011
2010	6,861	246	240	1,167	1,016	4,338	7,136	11,474	180,727	201,731	2010
2009	6,247	218	122	995	816	3,156	5,620	8,776	140,372	157,546	2009
2008(2)	6,654	192	141	886	1,149	5,364	16,884	22,248	231,670	262,940	(2)2008
2004-2007(1)	5,831	503	35	1,615	1,474	9,205	50,751	59,956	312,208	381,622	(1)2007-2004
2000-2003	1,767	381	4	169	880	5,473	29,977	35,450	137,396	176,047	2003-2000
Up to 1999	3,977	552	0	4	72	2,377	19,137	21,514	49,699	75,818	עד 1999

(1) Until 2007, by the year of production.

(2) In 2008, there was a transition from using "year of production" to using "year of first use". As a result, the 2008 data include vehicles that were registered within a period of **a year and 4 months** (See Introduction, "Terms, Definitions and Explanations").

(1) עד שנת 2007, לפי שנת ייצור.

(2) בשנת 2008 חל מעבר משימוש ב"שנת ייצור" לשימוש ב"שנת עלייה לכביש". עקב כך נתוני 2008 כוללים רכב שעלה לכביש בטווח הזמן של **שנה ושליש** (ראו מבוא, "מונחים, הגדרות והסברים").

**TABLE 8. MOTOR VEHICLES REGISTERED IN CITIES(1),
BY TYPE OF VEHICLE****לוח 8. כלי רכב מנועיים הרשומים בערים(1),
לפי סוג כלי רכב**

City	Absolute numbers										אולוסיה קבועה בסוף 2018 Permanent population at the end of 2018	עיר
	2019											
	סוג כלי רכב					סך כולל						
אופנוע	כלי רכב מיוחד	מונית	אוטובוס	אוטובוס זעיר	Truck מעל 3.5 טונות	עד 3.5 טונות	משאית סך הכל	כלי רכב פרטי	סך כולל	עיר		
Motor-cycle	Special vehicle	Taxi	Bus	Minibus	Over 3.5 tons	Up to 3.5 tons	Total	Private vehicle	Grand total		עיר	
Total	116,126	4,486	19,715	15,430	10,453	72,290	124,886	197,176	2,218,736	2,582,122	6,647,848	סך הכל
Umm Al-Fahm	619	13	31	47	113	759	2,180	2,939	17,054	20,816	55,182	אום אל-פחם
Ofaqim	183	7	48	84	54	221	387	608	7,118	8,102	29,021	אופקים
Or Yehuda	824	23	373	708	375	698	1,265	1,963	28,949	33,215	36,864	אור יהודה
Or Aqiva	142	4	42	17	29	192	331	523	6,518	7,275	18,236	אור עקיבא
Elat	1,617	33	503	55	44	597	1,122	1,719	17,430	21,401	51,935	אלת
Elad	360	2	33	12	45	93	427	520	5,615	6,587	47,866	אלעד
Ari'el	205	6	56	33	35	109	256	365	5,779	6,479	20,456	אריאל
Ashdod	1,449	60	709	140	351	2,242	2,363	4,605	57,453	64,767	224,628	אשדוד
Ashqelon	1,291	56	470	105	183	1,764	2,377	4,141	45,631	51,877	140,968	אשקלון
Baqa Al-Gharbiyye	296	27	34	48	81	722	1,180	1,902	10,084	12,472	29,393	באקה אל-גרביה
Be'er Sheva	1,367	90	671	1,220	494	2,578	4,817	7,395	66,177	77,414	209,002	באר שבע
Bet She'an	268	8	17	46	23	182	323	505	6,041	6,908	18,227	בית שאן
Bet Shemesh	429	11	180	108	118	480	905	1,385	16,377	18,608	118,676	בית שמש
Betar Illit	153	4	3	27	42	67	366	433	4,203	4,865	56,746	ביתר עילית
Bene Beraq	2,318	71	83	139	189	1,048	1,488	2,536	17,976	23,312	198,863	בני ברק
Bat Yam	3,391	32	773	22	61	788	1,714	2,502	33,233	40,014	128,774	בת ים
Giv'at Shmuel	674	9	92	794	11	105	312	417	8,828	10,825	26,023	גבעת שמואל
Giv'atayim	2,782	5	127	3	8	195	525	720	20,259	23,904	60,212	גבעתיים
Dimona	280	6	123	43	73	315	867	1,182	10,937	12,644	34,135	דימונה
Hod HaSharon	1,292	8	94	7	57	511	1,081	1,592	26,030	29,080	62,325	הוד השרון
Herzliyya	2,706	23	216	93	50	829	1,596	2,425	41,930	47,443	95,142	הרצלייה
Hadera	1,333	50	217	73	153	921	1,678	2,599	32,898	37,323	95,683	חדרה
Holon	5,471	60	1,366	1,480	233	2,075	3,734	5,809	89,318	103,737	194,273	חולון
Haifa	2,653	289	415	663	122	3,685	6,959	10,644	113,543	128,329	283,640	חיפה
Tiberias	732	14	101	52	84	452	719	1,171	13,283	15,437	44,234	טבריה
Tayibe	215	46	73	97	222	861	1,860	2,721	14,836	18,210	43,127	טייבה
Tire	251	10	53	18	69	780	1,240	2,020	10,138	12,559	26,162	טירה
Tirat Karmel	195	11	126	11	10	223	297	520	7,701	8,574	22,210	טירת כרמל
Tamra	216	18	20	58	70	642	1,480	2,122	11,613	14,117	33,851	טמרה
Yavne	628	11	159	77	81	781	849	1,630	17,064	19,650	46,705	יבנה
Yehud	863	5	153	1	9	398	549	947	12,336	14,314	29,930	יהוד
Yoqne'am Illit	185	4	32	5	42	153	235	388	8,303	8,959	23,311	יקנעם עילית
Jerusalem	13,118	306	2,451	2,103	2,142	6,874	16,868	23,742	212,651	256,513	919,438	ירושלים
Kefar Yona	520	3	41	2	3	174	481	655	8,777	10,001	23,060	כפר יונה
Kefar Sava	1,628	41	212	1,168	44	919	1,419	2,338	39,258	44,689	100,763	כפר סבא
Kafar Qasem	126	109	123	101	199	1,344	816	2,160	7,960	10,778	23,241	כפר קאסם
Karmi'el	519	15	158	59	184	568	601	1,169	14,967	17,071	46,124	כרמיאל
Lod	665	28	264	132	228	950	2,394	3,344	46,578	51,239	75,726	לוד
Migdal HaEmeq	219	1	23	20	29	293	305	598	7,615	8,505	25,636	מגדל העמק
Modi'in Illit	106	0	7	28	46	56	377	433	3,736	4,366	73,080	מודיעין עילית
Modi'in-Makkabbim-Re'ut	864	10	166	28	52	511	897	1,408	32,806	35,334	92,406	מודיעין-מכבים-רעות
Ma'ale Adummim	398	12	152	33	55	246	435	681	12,306	13,637	38,193	מעלה אדומים
Ma'alot-Tarshiha	196	2	23	48	43	174	464	638	7,330	8,280	21,422	מעלות-תרשיחא
Nahariyya	978	26	83	182	67	500	813	1,313	19,230	21,879	56,881	נהרייה
Nof HaGalil	277	5	48	27	58	342	727	1,069	13,989	15,473	41,169	נוף הגליל
Nes Ziyvona	732	10	123	8	3	329	768	1,097	18,124	20,097	50,214	נס ציונה
Nazareth	916	44	134	690	124	1,349	3,153	4,502	27,694	34,104	77,064	נצרת
Nesher	305	4	83	4	10	292	334	626	8,537	9,569	23,983	נשר
Netivot	124	12	103	36	63	375	624	999	8,756	10,093	35,631	נתיבות
Netanya	3,814	55	891	118	168	1,570	3,345	4,915	68,766	78,727	217,244	נתיני
Sakhnin	102	5	65	25	110	387	1,310	1,697	11,668	13,672	31,057	סח'נין
Akko	616	11	108	13	39	465	779	1,244	15,606	17,637	48,930	עכו
Afula	465	23	79	125	39	469	748	1,217	16,954	18,902	51,737	עפולה
Arrabe	82	18	16	25	50	410	1,188	1,598	8,274	10,063	25,369	עראבה
Arad	179	4	59	104	140	370	1,401	1,771	7,815	10,072	26,451	ערד
Petah Tiqwa	5,677	128	851	151	204	4,701	4,056	8,757	83,404	99,172	244,275	פתח תקווה
Zefat	360	5	141	65	72	155	535	690	7,644	8,977	35,715	צפת
Qalansawe	205	10	10	23	92	421	1,011	1,432	7,275	9,047	22,788	קלנסווה
Qiryat Ono	1,051	15	111	10	13	167	484	651	14,778	16,629	39,986	קריית אונו
Qiryat Atta	607	24	120	75	123	756	864	1,620	19,741	22,310	58,267	קריית אתא
Qiryat Bialik	375	21	78	1	22	478	515	993	14,209	15,699	39,927	קריית ביאליק
Qiryat Gat	287	12	157	132	127	495	764	1,259	14,715	16,689	54,973	קריית גת
Qiryat Yam	271	14	91	3	28	198	388	586	11,381	12,374	39,909	קריית ים
Qiryat Motzkin	295	44	162	5	40	206	408	614	15,368	16,528	42,014	קריית מוצקין
Qiryat Mal'akhi	119	16	35	53	75	568	357	925	6,931	8,154	23,124	קריית מלאכי
Qiryat Shemona	250	6	43	78	61	324	469	793	7,961	9,192	22,625	קריית שמונה
Rosh HaAyin	1,381	8	167	77	99	1,709	1,168	2,877	26,200	30,809	56,344	ראש העין
Rishon LeZiyyon	4,986	691	1,416	339	285	3,687	5,328	9,015	112,455	129,187	251,719	ראשון לציון
Rahat	60	19	17	49	530	1,319	2,387	3,706	12,421	16,802	69,032	רהט
Rehovot	1,773	42	649	113	131	972	1,891	2,863	47,053	52,624	141,579	רחובות
Ramla	718	55	448	807	290	2,782	1,451	4,233	23,542	30,093	75,538	רמלה
Ramat Gan	7,712	77	571	65	81	855	2,892	3,747	88,829	101,082	159,159	רמת גן
Ramat HaSharon	1,340	17	97	6	7	262	746	1,008	20,887	23,362	46,720	רמת השרון
Ra'annana	1,285	16	105	38	14	299	1,101	1,400	31,956	34,814	73,999	רעננה
Sederot	161	19	127	150	130	314	554	868	8,262	9,717	26,455	שדרות
Shfar'am	266	44	44	47	60	484	1,730	2,214	14,891	17,566	41,558	שפרעם
Tel Aviv-Yafo	24,610	1,443	1,470	1,778	542	6,705	10,058	16,763	224,781	271,387	451,523	תל אביב-יפו

(1) The data are presented according to the **registered locality** (address) of the owner of the vehicle, and **not** of the actual user of the vehicle, **nor** by the locality in which the vehicle is used.

(1) הנתונים מסווגים לפי **היישוב הרשום** (כתובת) של בעל הרכב - לא לפי מקום מגוריו של המשתמש בפועל ברכב, ואף לא לפי היישוב שבו הרכב פעיל.

TABLE 9. MOTOR VEHICLES REGISTERED IN LOCAL COUNCILS(1), BY TYPE OF VEHICLE

לוח 9. כלי רכב מנועיים הרשומים במועצות מקומיות(1), לפי סוג כלי רכב

Local council	2019											מספרים מוחלטים	מועצה מקומית	
	Type of vehicle										סך כולל			אוכלוסייה קבועה בסוף 2018 Permanent population at the end of 2018
	אופנוע	כלי רכב מיוחד	מונית	אוטובוס	אוטובוס זעיר	Truck			רכב פרטי	רכב פרטי				
						מעל 3.5 טונות	עד 3.5 טונות	סה"כ						
Motor-cycle	Special vehicle	Taxi	Bus	Minibus	Over 3.5 tons	Up to 3.5 tons	Total	Private vehicle	Grand total					
Total(2)	12,910	760	1,913	5,239	3,032	17,407	41,991	59,398	469,915	553,167	1,328,750	סך הכל(2)		
Abu Ghosh	74	1	12	1	6	48	172	220	2,133	2,457	7,543	אבו גוש		
Abu Sinan	132	4	25	0	5	171	487	658	4,670	5,494	13,915	אבו סנאן		
Even Yehuda	275	4	14	4	41	172	330	502	6,031	6,871	13,700	אבן יהודה		
Oranit	229	1	20	0	2	79	193	272	3,782	4,306	8,807	אורנית		
Azor	522	98	50	5	10	336	453	789	5,145	6,619	12,854	אזור		
Iksal	183	4	15	24	22	283	760	1,043	4,814	6,105	14,500	אכסאל		
Elyakhin	68	2	5	4	19	23	100	123	1,415	1,636	3,486	אליכין		
Alfe Menashe	182	2	26	0	4	63	193	256	3,291	3,761	7,865	אלפי מנשה		
Elqana	34	5	4	0	0	15	44	59	1,437	1,539	3,812	אלקנה		
I'llillin	77	3	15	5	28	246	629	875	4,487	5,490	13,128	אעבלין		
Efrata	74	1	0	1	7	30	137	167	3,433	3,683	10,088	אפרתה		
Be'er Ya'aqov	413	1	105	47	86	234	381	615	9,152	10,419	26,122	אברקב		
Bu'eine-Nujeidat	36	10	4	41	34	121	295	416	3,050	3,591	9,645	בועינה-נוג'ידאת		
Buq'ata	20	7	6	16	36	159	457	616	2,150	2,851	6,528	בוקעאתא		
Bir El-Maksur	27	3	2	48	43	96	423	519	3,003	3,645	9,317	ביר אל-מכסור		
Bet El	34	0	1	0	3	31	148	179	1,207	1,424	6,042	בית אל		
Bet Arye	153	5	25	0	3	58	160	218	2,161	2,565	5,139	בית אריה		
Beit Jann	36	1	0	14	47	54	500	554	4,027	4,679	11,864	בית ג'ן		
Bet Dagan	348	25	32	3,424	16	119	291	410	3,179	7,434	7,211	בית דגן		
Bene Ayish	71	0	14	2	7	143	510	653	26,068	26,815	7,017	בני עיי"ש		
Binyamina-Giv'at Ada	234	0	7	0	21	120	335	455	5,435	6,152	15,627	בנימינה-גבעת עדר		
Basma	55	0	8	28	56	96	420	516	3,406	4,069	9,779	בסמ"ה		
Basmat Tab'un	70	0	64	0	4	178	301	479	2,358	2,975	7,835	בסמת טבעון		
Bi'ne	69	3	5	1	14	139	373	512	2,634	3,238	8,299	בענה		
Giv'at Ze'ev	201	0	71	8	9	124	228	352	5,436	6,077	17,922	גבעת זאב		
Judeide-Maker	183	7	17	0	27	223	636	859	7,002	8,095	20,920	ג'דידה-מכר		
Gedera	283	4	58	0	16	236	485	721	9,283	10,365	28,092	גדרה		
Julis	115	0	21	2	4	39	256	295	2,598	3,035	6,375	ג'וליס		
Jaljulye	101	7	16	11	68	210	506	716	3,370	4,289	9,984	ג'לג'וליה		
Gan Yavne	299	2	89	6	21	295	496	791	9,031	10,239	23,752	גן יבנה		
Ganne Tiqwa	502	5	37	0	6	87	259	346	7,849	8,745	19,263	גני תקווה		
Jisr Az-Zarqa	37	0	0	14	77	23	238	261	2,824	3,213	14,692	ג'סר א-זרקא		
Jish (Gush Halav)	8	1	1	1	4	54	164	218	1,330	1,563	3,090	ג'ש (גוש חלב)		
Jat	46	0	5	6	40	120	349	469	4,436	5,002	11,798	ג'ת		
Daliyat Al-Karmel	94	2	17	12	67	343	814	1,157	6,574	7,923	17,427	דאלית אל-כרמל		
Daburiyya	43	6	10	9	20	557	305	862	3,577	4,527	10,402	דבורייה		
Deir Al-Asad	38	42	2	6	27	401	481	882	4,010	5,007	12,348	דייר אל-אסד		
Deir Hanna	39	6	15	58	34	85	391	476	3,588	4,216	10,259	דייר חנא		
Har Adar	106	0	33	1	3	25	79	104	1,939	2,186	4,056	הר אדר		
Zikhron Ya'aqov	321	6	20	11	51	208	451	659	8,672	9,740	23,075	זכרון יעקב		
Zemer	23	1	2	33	35	236	307	543	2,543	3,180	6,940	זמר		
Zarzir	32	0	2	1	6	47	250	297	2,068	2,406	7,942	זרזיר		
Hura	15	0	1	10	106	217	606	823	2,594	3,549	21,558	חורה		
Hurfeish	24	2	5	15	22	52	210	262	2,109	2,439	6,315	חורפיש		
Hazor HaGeliit	101	27	24	18	11	157	189	346	2,951	3,478	9,165	חצור הגלילית		
Harish	132	0	18	1	1	29	146	175	3,636	3,963	7,569	חריש		
Tuba-Zangariyye	36	4	4	23	29	156	225	381	2,138	2,615	6,667	טובא-זנגרייה		
Tur'an	22	11	9	78	6	612	616	1,228	4,361	5,715	14,036	טורעאן		
Yanuh-Jat	51	2	4	1	14	61	248	309	2,294	2,675	6,614	יאנוח-ג'ת		
Yavne'el	40	1	4	0	1	66	96	162	1,198	1,406	4,294	יאבנאל		
Yesud HaMa'ala	49	0	0	0	0	39	143	182	742	973	1,719	יסוד המעלה		
Yafi	114	22	29	7	27	299	895	1,194	6,331	7,724	18,905	יפיע		
Yeroham	61	1	18	13	14	51	326	377	2,806	3,290	9,974	ירוחם		
Yirka	123	40	17	42	43	324	775	1,099	5,989	7,353	17,003	ירכא		
Kabul	70	5	12	51	47	129	374	503	4,057	4,745	13,854	כאבול		
Kaokab Abu Al -Hija	14	2	9	6	7	46	130	176	1,406	1,620	3,526	כאוכב אבו אל-היג'א		
Kokhav Ya'ir	189	7	10	103	17	233	242	475	4,729	5,530	8,773	כוכב יאיר		
Kuseife	5	1	6	39	121	72	393	465	1,408	2,045	21,079	כסיפה		
Kisra-Sumei	20	3	3	2	29	53	293	346	2,577	2,980	8,649	כסרא-סמיע		
Ka'abiyee-Tabbash-Hajajre	19	2	1	32	39	79	222	301	1,830	2,224	5,408	כעביה-טבאש-		
Kafar Bara	19	0	12	5	13	169	185	354	1,294	1,697	3,594	כפר ברא		
Kefar Weradim	73	1	1	0	0	28	105	133	2,574	2,782	5,578	כפר ורדיים		
Kafar Yasif	121	1	31	2	18	145	446	591	4,197	4,961	10,029	כפר יאסיף		
Kafar Kama	102	0	1	3	4	24	73	97	1,315	1,522	3,332	כפר כמא		
Kafar Kanna	78	13	6	77	58	381	1,028	1,409	7,133	8,774	22,399	כפר כנא		

TABLE 9. MOTOR VEHICLES REGISTERED IN LOCAL COUNCILS,(1) BY TYPE OF VEHICLE (Cont.)

לוח 9. כלי רכב מנועיים הרשומים במועצות מקומיות,(1) לפי סוג כלי רכב (המשך)

Local council	2019										מספרים מוחלטים	מועצה מקומית	
	Type of vehicle					סוג כלי רכב							אוכלוסייה קבועה בסוף 2018 Permanent population at the end of 2018
	אופנוע	כלי רכב מיוחד	מונית	אוטובוס	אוטובוס זעיר	משאית			כלי רכב פרטי	סך כולל			
	Motor-cycle	Special vehicle	Taxi	Bus	Minibus	מעל 3.5 טונות	עד 3.5 טונות	סך הכל	Private vehicle	Grand total			
Kafar Manda	42	7	68	24	184	241	570	811	5,770	6,906	19,843	כפר מנדא	
Kafar Qara	147	7	8	55	31	361	922	1,283	7,189	8,720	18,675	כפר קרע	
Kefar Shemaryahu	72	0	2	0	0	18	64	82	1,265	1,421	1,891	כפר שמריהו	
Kefar Tavor	72	1	1	0	0	69	87	156	2,005	2,235	4,262	כפר תבור	
Lehavim	57	8	9	0	0	27	85	112	2,928	3,114	6,350	להבים	
Laqye	9	2	1	16	123	183	559	742	2,529	3,422	13,394	לקיה	
Mevasseret Ziyon	370	9	94	41	12	215	413	628	10,572	11,726	23,962	מבשרת ציון	
Mughar	76	12	20	20	62	230	855	1,085	7,683	8,958	22,609	מגאר	
Majd Al-Kurum	81	9	4	11	32	242	499	741	4,699	5,577	15,292	מג'ד אל-כרום	
Migdal	32	0	4	1	0	40	70	110	736	883	1,941	מגדל	
Majdal Shams	50	8	5	10	28	315	937	1,252	4,183	5,536	11,044	מגדל שמש	
Mazkeret Batya	237	9	35	3	11	105	230	335	5,832	6,462	14,680	מזכרת בתיה	
Mazra'a	116	2	3	1	1	54	160	214	1,364	1,701	3,857	מזרעה	
Metula	36	0	2	0	1	35	72	107	781	927	1,599	מטולה	
Metar	133	2	12	54	3	69	170	239	4,080	4,523	8,438	מיתר	
Mas'ade	6	1	0	1	5	110	396	506	1,375	1,894	3,650	מסעדה	
Mi'elya	27	1	0	0	2	61	223	284	1,411	1,725	3,255	מעיליא	
Ma'ale Efrayim	15	0	0	0	1	7	25	32	425	473	1,241	מעלה אפרים	
Ma'ale Iron	75	9	2	4	29	273	679	952	4,718	5,789	14,833	מעלה עירון	
Mizpe Ramon	48	0	2	4	6	19	198	217	1,317	1,594	5,221	מצפה רמון	
Meshed	21	2	6	6	12	343	408	751	2,361	3,159	8,219	משד	
Nahef	54	11	8	3	16	124	499	623	3,740	4,455	12,846	נחף	
Sajur	21	0	39	0	10	34	90	124	1,443	1,637	4,209	סאג'ור	
Savyon	146	1	0	0	0	24	109	133	2,723	3,003	3,968	סביון	
Ghajar	4	1	1	7	17	35	55	90	613	733	2,607	ע'ג'ר	
Omer	107	25	2	28	43	308	289	597	4,645	5,447	7,586	עומר	
Eilabun	34	5	9	25	12	72	191	263	2,214	2,562	5,703	עיילבון	
Ilut	19	1	0	1	7	327	499	826	2,140	2,994	8,192	עילוט	
Ein Mahel	28	9	11	20	13	88	450	538	3,880	4,499	13,130	עין מאהל	
Ein Qiniyye	5	0	2	4	10	39	178	217	852	1,090	2,063	עין קנייא	
Immanu'el	21	0	1	0	4	18	48	66	554	646	3,693	עמנואל	
Isifya	86	7	22	20	59	114	460	574	4,602	5,370	12,354	עספיה	
Ar'ara	192	8	19	26	31	260	992	1,252	6,835	8,363	24,904	ערערה	
Ar'ara-BaNegev	5	0	4	2	25	153	429	582	2,171	2,789	17,640	ערערה-בנגב	
Fureidis	155	2	3	12	42	167	436	603	3,772	4,589	13,085	פורידיס	
Fassuta	15	3	24	1	0	49	151	200	1,339	1,582	3,149	פוסטה	
Peqi'in (Buqei'a)	33	3	49	190	54	80	255	335	2,333	2,997	5,815	פקיעין (בוקיעה)	
Pardes Hanna-Karkur	534	7	77	67	84	309	870	1,179	15,470	17,418	42,083	פרדס חנה-כרכור	
Pardesiyya	132	3	14	1	2	63	126	189	3,109	3,450	5,830	פרדסייה	
Qedumim	32	0	3	0	0	16	74	90	1,245	1,370	4,596	קדומים	
Qadima-Zoran	492	13	65	38	86	233	537	770	8,680	10,144	22,490	קדימה-זורן	
Qazrin	87	2	9	36	18	60	200	260	2,697	3,109	7,132	קצרין	
Qiryat Arba	44	0	5	1	7	30	128	158	1,459	1,674	7,323	קריית ארבע	
Qiryat Tiv'on	173	2	25	10	17	120	363	483	7,620	8,330	18,121	קריית טבעון	
Qiryat Ye'arim	31	0	0	1	4	4	56	60	885	981	5,565	קריית יערים	
Qiryat Eqron	162	40	53	4	15	182	277	459	4,053	4,786	10,999	קריית עקרון	
Qarne Shomeron	90	2	7	2	4	51	140	191	2,685	2,981	7,713	קרני שומרון	
Rame	30	3	5	2	20	127	377	504	3,312	3,876	7,650	ראמה	
Rosh Pinna	61	2	3	0	5	69	139	208	1,576	1,855	3,120	ראש פינה	
Reine	77	45	8	22	23	259	750	1,009	5,225	6,409	18,891	רינה	
Rekhasim	41	0	1	3	21	34	107	141	1,654	1,861	12,110	רכסים	
Ramat Yishay	92	2	3	0	1	85	163	248	3,406	3,752	7,722	רמת ישי	
Shibli-Umm Al-Ghanam	70	5	5	6	36	496	240	736	1,994	2,852	5,995	שבלי-אום אל-גנם	
Segev-Shalom	28	1	2	25	27	51	280	331	1,567	1,981	10,362	שגב-שלום	
Shoham	330	15	33	1	9	126	263	389	8,552	9,329	20,990	שוהם	
Shelomi	119	2	4	25	18	43	135	178	2,395	2,741	6,351	שלומי	
Sha'ab	17	1	3	0	18	86	285	371	2,353	2,763	6,941	שעב	
Tel Mond	233	6	15	14	19	120	281	401	5,370	6,058	12,862	תל מונד	
Tel Sheva	23	30	1	19	46	166	684	850	3,203	4,172	20,204	תל שבע	

(1) The data are presented according to the **registered locality** (address) of the owner of the vehicle, and **not** of the actual user of the vehicle, **nor** by the locality in which the vehicle is used.

(1) הנתונים מסווגים לפי **היישוב הרשום** (כתובת) של בעל הרכב - **לא** לפי מקום מגוריו של המשתמש בפועל ברכב, ו**אף לא** לפי היישוב שבו הרכב פעיל.

TABLE 10. MOTOR VEHICLES REGISTERED IN REGIONAL COUNCILS(1), BY TYPE OF VEHICLE

לוח 10. כלי רכב מנועיים הרשומים במועצות אזריות(1), לפי סוג כלי רכב

Regional council	2019										מספרים מוחלטים	מועצה אזרית	
	Type of vehicle					סוג כלי רכב							אוקלוסייה קבועה בסוף 2018 Permanent population at the end of 2018
	אופנוע	כלי רכב מיוחד	מונית	אוטובוס	אוטובוס זעיר	משאית			כלי רכב פרטי	סך כולל			
	Motor-cycle	Special vehicle	Taxi	Bus	Minibus	מעל 3.5 טונות Over 3.5 tons	עד 3.5 טונות Up to 3.5 tons	סך הכל Total	Private vehicle	Grand total			
Total	13,888	445	970	1,438	1,316	16,830	30,976	47,806	379,854	445,717	920,299	סך הכל	
Al-Kasum	6	1	1	7	29	57	225	282	1,094	1,420	14,913	אל-קסום	
Al-Batof	15	4	2	14	29	74	272	346	2,224	2,634	7,859	אל-בטוף	
Allona	73	1	2	3	4	61	160	221	865	1,169	2,279	אלונה	
Eshkol	268	6	7	7	7	332	600	932	4,836	6,063	14,130	אשכול	
Be'er Toviyya	343	9	39	12	26	1,145	971	2,116	9,394	11,939	23,243	באר טוביה	
Bustan El-Marj	51	6	5	18	49	162	344	506	2,531	3,166	7,817	בוסתן אל-מרג'	
Bene Shim'on	125	2	61	10	4	148	161	309	3,174	3,685	10,542	בני שמעון	
Brenner	197	1	6	6	12	134	269	403	3,019	3,644	7,628	ברנר	
Gederot	115	0	4	6	0	163	164	327	2,296	2,748	5,220	גדרות	
Golan	304	5	5	3	15	204	969	1,173	6,291	7,796	17,526	גולן	
Gush Ezyon	248	1	7	166	78	101	502	603	6,436	7,539	23,851	גוש עציון	
Gezer	477	16	27	15	21	598	832	1,430	10,837	12,823	26,856	גזר	
Gan Rawe	190	0	10	9	0	141	222	363	2,728	3,300	6,001	גן רווה	
Derom HaSharon	921	42	61	74	19	826	1,109	1,935	13,711	16,763	33,479	דרום השרון	
HaGilbo'a	511	2	13	183	235	710	1,205	1,915	10,443	13,302	29,569	הגלבווע	
HaGalil HaElyon	255	0	4	2	4	135	468	603	6,573	7,441	18,244	הגליל העליון	
HaGalil HaTahton	197	2	5	41	8	224	405	629	4,448	5,330	12,268	הגליל התחתון	
HaArava HaTikhona	140	2	1	12	1	71	482	553	1,337	2,046	3,360	הערבה התיכונה	
Har Hevron	61	1	1	4	8	67	226	293	2,372	2,740	8,897	הר חברון	
Zevulun	121	12	12	11	7	157	420	577	4,286	5,026	13,197	זבולון	
Hevel Elot	81	0	2	26	2	32	162	194	971	1,276	4,002	חבל אילות	
Hevel Yavne	69	1	6	5	4	140	115	255	1,710	2,050	6,805	חבל יבנה	
Hevel Modi'in	565	30	27	32	48	1,085	743	1,828	9,023	11,553	23,766	חבל מודיעין	
Hof Ashqelon	225	15	17	72	29	478	581	1,059	6,674	8,091	17,642	חוף אשקלון	
Hof HaKarmel	419	68	12	60	25	886	996	1,882	12,969	15,435	31,535	חוף הכרמל	
Hof HaSahron	476	1	21	2	36	326	488	814	5,511	6,861	13,173	חוף השרון	
Yo'av	134	1	5	3	7	124	225	349	3,112	3,611	8,814	יואב	
Lev HaSharon	469	6	20	37	14	373	843	1,216	9,412	11,174	23,660	לב השרון	
Lakhish	146	7	62	39	49	444	518	962	4,214	5,479	12,066	לכיש	
Mevo'ot HaHermon	141	1	10	9	14	159	372	531	3,357	4,063	7,240	מבואות החרמון	
Megiddo	177	2	4	21	27	154	303	457	3,964	4,652	11,631	מגידו	
Megillot	42	0	1	6	9	11	49	60	626	744	1,672	מגילות	
Matte Asher	498	3	28	28	11	487	962	1,449	10,427	12,444	29,273	מטה אשר	
Matte Binyamin	726	6	43	97	40	377	1,157	1,534	17,388	19,834	67,112	מטה בנימין	
Matte Yehuda	761	45	165	54	89	698	1,473	2,171	20,236	23,521	58,183	מטה יהודה	
Menashe	255	4	9	11	25	299	622	921	7,108	8,333	20,277	מנשה	
Ma'ale Yosef	221	1	44	18	54	275	466	741	4,589	5,668	10,661	מעלה יוסף	
Merom HaGalil	203	5	21	30	47	592	572	1,164	5,607	7,077	13,616	מרום הגליל	
Merhavim	136	8	14	5	11	229	321	550	4,379	5,103	13,271	מרחבים	
Misgav	246	1	6	22	43	173	744	917	10,271	11,506	28,365	מישב	
Newe Midbar	12	0	2	26	31	27	245	272	621	964	11,674	נווה מדבר	
Nahal Soreq	41	0	2	11	6	94	146	240	2,322	2,622	9,519	נחל שורק	
Emeq HaYarden	191	6	8	14	5	253	579	832	5,680	6,736	13,494	עמק הירדן	
Emeq HaMa'ayanot	189	3	9	6	1	300	411	711	4,511	5,430	13,412	עמק המעינות	
Emeq Hefer	931	82	24	35	15	1,030	1,403	2,433	16,665	20,185	42,010	עמק חפר	
Emeq Yizre'el	598	5	20	7	15	544	1,185	1,729	15,400	17,774	38,328	עמק יזרעאל	
Emeq Lod	317	7	27	14	17	488	2,865	3,353	67,204	70,939	15,427	עמק לוד	
Arvot HaYarden	67	1	1	21	6	90	347	437	1,773	2,306	5,187	ערבות הירדן	
Ramat Negev	91	0	4	8	2	83	276	359	1,941	2,405	6,992	רמת נגב	
Sedot Negev	80	5	12	11	21	307	348	655	3,384	4,168	10,570	שדות נגב	
Shomeron	561	15	56	95	41	387	939	1,326	13,120	15,214	43,581	שומרון	
Sha'ar HaNegev	87	2	2	0	1	77	151	228	2,786	3,106	8,070	שער הנגב	
Shafir	53	0	11	7	15	283	282	565	3,553	4,204	10,928	שפיר	
Tamar	62	1	2	3	0	15	81	96	451	615	1,464	תמר	

(1) The data are presented according to the **registered locality** (address) of the owner of the vehicle, and **not** of the actual user of the vehicle, **nor** by the locality in which the vehicle is used. (1) הנתונים מסווגים לפי היישוב הרשום (כתובת) של בעל הרכב - לא לפי מקום מגוריו של המשתמש בפועל ברכב, ואף לא לפי היישוב שבו הרכב פעיל.

**TABLE 11. MOTOR VEHICLES, BY DISTRICT, SUB-DISTRICT (S.D.),
NATURAL REGION(1) AND TYPE OF VEHICLE**
**לוח 11. כלי רכב מנועיים, לפי מחוז, נפה,
אזור טבעי(1) וסוג כלי רכב**

District, sub-district and natural region	2019										מחוז, נפה ואזור טבעי
	אופנוע Motor- cycle	כלי רכב מיוחד Special vehicle	מונית Taxi	אוטובוס Bus	אוטובוס זעיר Minibus	משאית Truck			כלי רכב פרטי Private car	סך כולל Grand total	
						מעל 3.5 טונות Over 3.5 tons	עד 3.5 טונות Up to 3.5 tons	סך הכל Total			
Grand total	143,010	5,714	22,599	22,180	14,926	107,128	199,777	306,905	3,085,315	3,600,649	סך כולל
Jerusalem District	14,783	372	2,902	2,308	2,381	8,319	19,887	28,206	262,854	313,806	מחוז ירושלים
Judean Mountains	14,122	329	2,593	2,153	2,197	7,515	18,266	25,781	238,486	285,661	הרי יהודה
Judean Foothills	661	43	309	155	184	804	1,621	2,425	24,368	28,145	שפלת יהודה
Northern District	13,912	666	1,976	2,980	3,026	20,997	46,475	67,472	491,199	581,231	מחוז הצפון
Zefat S.D.	1,450	49	244	197	222	1,597	3,136	4,733	38,984	45,879	נפת צפת
Hula Valley	577	6	48	80	68	528	1,145	1,673	15,062	17,514	עמק חולה
Eastern Upper Galilee	608	10	158	67	100	586	1,281	1,867	15,097	17,907	גליל עליון מזרחי
Hazor Region	265	33	38	50	54	483	710	1,193	8,825	10,458	אזור חצור
Kinneret S.D.	1,482	44	153	161	183	1,439	3,114	4,553	38,513	45,089	נפת כנרת
Kinnerot	967	23	113	72	96	759	1,421	2,180	20,179	23,630	כנרות
Eastern Lower Galilee	515	21	40	89	87	680	1,693	2,373	18,334	21,459	גליל תחתון מזרחי
Yizre'el S.D.	4,769	237	559	1,481	973	8,880	16,358	25,238	174,273	207,530	נפת יזרעאל
Bet She'an Valley	457	11	26	52	24	482	734	1,216	10,552	12,338	עמק בית שאן
Harod Valley	228	-	5	5	18	182	387	569	4,163	4,988	עמק חרוד
Kokhav Plateau	113	3	8	66	102	321	589	910	4,351	5,553	רמת כוכב
Yizre'el Valley	1,045	30	96	256	212	1,148	1,981	3,129	28,766	33,534	עמק יזרעאל
Yoqne'am Region	358	7	36	25	71	376	635	1,011	14,006	15,514	אזור יקנעם
Menashe Plateau	115	2	3	1	-	81	123	204	2,050	2,375	רמת מנשה
Nazareth-Tir'an Mountains	2,453	184	385	1,076	546	6,290	11,909	18,199	110,385	133,228	הרי נצרת-תירען
Akko S.D.	5,735	312	992	1,064	1,519	8,159	20,675	28,834	221,268	259,724	נפת עכו
Shefar'am Region	1,088	112	272	361	678	2,918	8,864	11,782	76,073	90,366	אזור שפרעם
Karmi'el Region	889	83	229	118	341	1,821	3,258	5,079	39,039	45,778	אזור כרמיאל
Yehi'am Region	894	55	162	303	280	1,096	3,644	4,740	36,727	43,161	אזור יחיעם
Elon Region	217	7	49	33	39	314	848	1,162	7,954	9,461	אזור אילון
Nahariyya Region	1,755	36	152	236	115	1,204	2,453	3,657	36,946	42,897	אזור נהרייה
Akko Region	892	19	128	13	66	806	1,608	2,414	24,529	28,061	אזור עכו
Golan S.D.	476	24	28	77	129	922	3,192	4,114	18,161	23,009	נפת גולן
Hermon Region	61	8	7	14	38	363	1,135	1,498	5,127	6,753	אזור החרמון
Northern Golan	91	9	9	24	60	337	1,129	1,466	5,589	7,248	גולן צפוני
Middle Golan	185	3	11	37	23	103	500	603	4,369	5,231	גולן תיכון
Southern Golan	139	4	1	2	8	119	428	547	3,076	3,777	גולן דרומי

**TABLE 11. MOTOR VEHICLES, BY DISTRICT, SUB-DISTRICT (S.D.),
NATURAL REGION(1) AND TYPE OF VEHICLE (Cont.)**
**לוח 11. כלי רכב מנועיים, לפי מחוז, נפה,
אזור טבעי(1) וסוג כלי רכב (המשך)**

Absolute numbers District, sub-district and natural region	2019										מספרים מוחלטים מחוז, נפה ואזור טבעי
	אופנוע Motor-cycle	כלי רכב מיוחד Special vehicle	מונית Taxi	אוטובוס Bus	אוטובוס זעיר Minibus	משאית Truck			כלי רכב פרטי Private car	סך כולל Grand total	
						מעל 3.5 טונות Over 3.5 tons	עד 3.5 טונות Up to 3.5 tons	סך הכל Total			
Haifa District	10,281	636	1,666	1,301	1,419	12,412	24,914	37,326	369,105	421,734	מחוז חיפה
Haifa S.D.	5,216	430	1,152	818	526	6,606	11,929	18,535	215,216	241,893	נפת חיפה
Hadera S.D.	5,065	206	514	483	893	5,806	12,985	18,791	153,889	179,841	נפת חדרה
Karmel Coast	344	8	12	71	58	550	916	1,466	10,383	12,342	חוף הכרמל
Zikhron Ya'aqov Region	386	14	21	11	57	263	691	954	10,620	12,063	אזור זכרון יעקב
Alexander Mountain	1,324	38	92	164	275	1,863	5,709	7,572	46,168	55,633	הר אלכסנדר
Hadera Region	3,011	146	389	237	503	3,130	5,669	8,799	86,718	99,803	אזור חדרה
Central District	37,723	1,644	6,967	8,057	2,992	32,595	47,682	80,277	927,123	1,064,783	מחוז המרכז
Sharon S.D.	8,066	242	1,248	426	821	6,380	12,331	18,711	168,296	197,810	נפת השרון
Western Sharon	7,024	110	1,096	255	403	3,830	7,377	11,207	127,169	147,264	מערב השרון
Eastern Sharon	1,042	132	152	171	418	2,550	4,954	7,504	41,127	50,546	מזרח השרון
Petah Tiqwa S.D.	15,430	409	1,970	2,561	839	11,938	13,644	25,582	278,774	325,565	נפת פתח תקווה
Southern Sharon	5,202	115	476	1,400	219	2,746	5,198	7,944	116,643	131,999	דרום השרון
Petah Tiqwa Region	10,228	294	1,494	1,161	620	9,192	8,446	17,638	162,131	193,566	אזור פתח תקווה
Ramla S.D.	4,392	180	1,125	4,481	740	6,830	9,861	16,691	218,181	245,790	נפת רמלה
Modi'in Region	982	12	171	28	57	584	1,073	1,657	36,177	39,084	אזור מודיעין
Ramla Region	3,410	168	954	4,453	683	6,246	8,788	15,034	182,004	206,706	אזור רמלה
Rehovot S.D.	9,835	813	2,624	589	592	7,447	11,846	19,293	261,872	295,618	נפת רחובות
Rehovot Region	3,927	112	1,075	233	304	3,288	5,528	8,816	128,565	143,032	אזור רחובות
Rishon LeZiyyon Region	5,908	701	1,549	356	288	4,159	6,318	10,477	133,307	152,586	אזור ראשון לציון
Tel Aviv District	52,841	1,864	5,239	4,309	1,570	13,980	25,049	39,029	587,645	692,497	מחוז תל אביב
Southern District	9,654	463	3,323	2,629	3,085	16,474	29,253	45,727	349,453	414,334	מחוז הדרום
Ashqelon S.D.	4,295	197	1,634	713	993	7,934	9,143	17,077	162,725	187,634	נפת אשקלון
Mal'akhi Region	606	26	89	74	112	1,997	1,711	3,708	21,449	26,064	אזור מלאכי
Lakhish Region	476	19	220	172	187	1,062	1,406	2,468	20,470	24,012	אזור לכיש
Ashdod Region	1,449	60	709	140	351	2,242	2,363	4,605	57,453	64,767	אזור אשדוד
Ashqelon Region	1,764	92	616	327	343	2,633	3,663	6,296	63,353	72,791	אזור אשקלון
Be'er Sheva S.D.	5,359	266	1,689	1,916	2,092	8,540	20,110	28,650	186,728	226,700	נפת באר שבע
Gerar Region	325	19	183	60	90	918	1,207	2,125	15,654	18,456	אזור גרר
Besor Region	539	19	61	92	69	669	1,163	1,832	14,313	16,925	אזור בשור
Be'er Sheva Region	2,107	185	790	1,600	1,789	5,761	14,114	19,875	119,425	145,771	אזור באר שבע
Arava & Dead Sea Region	1,891	36	508	96	47	711	1,794	2,505	19,947	25,030	אזור הערבה וים המלח
Negev Mountain	497	7	147	68	97	481	1,832	2,313	17,389	20,518	הר הנגב
Judea and Samaria Area(2)	3,782	62	523	523	407	2,058	6,251	8,309	96,793	110,399	אזור יהודה והשומרון(2)
Not known	34	7	3	73	46	293	266	559	1,143	1,865	לא ידוע

(1) The data are presented according to the **registered locality** (address) of the owner of the vehicle, and **not** of the actual user of the vehicle, **nor** by the locality in which the vehicle is used.

(1) הנתונים מסווגים לפי **היישוב הרשום** (כתובת) של בעל הרכב - **לא** לפי מקום מגוריו של המשתמש בפועל ברכב, ואף **לא** לפי היישוב שבו הרכב פעיל.

(2) Israeli localities.

(2) יישובים ישראליים.

TABLE 12. MOTOR VEHICLES, BY TYPE OF FUEL AND VEHICLE TYPE, SELECTED YEARS
לוח 12. כלי רכב מנועיים, לפי סוג דלק וסוג רכב, שנים נבחרות

Vehicle type and type of fuel	שנת מצבת כלי רכב					סוג רכב וסוג דלק
	2019	2018	2017(1)	2016	2015	
Grand total	3,600,649	3,495,412	3,373,139	3,239,305	3,091,636	סך כולל
Gasoline	2,888,853	2,858,357	2,797,617	2,712,622	2,595,782	בנזין
Diesel	510,434	491,527	471,212	452,675	436,451	סולר
Hybrid(2)	176,834	122,268	82,203	53,166	39,809	היברידי(2)
Gas	21,932	21,330	20,609	19,418	17,947	גז
Electric	2,596	1,930	1,498	1,424	1,647	חשמל
Private car - total	3,085,315	2,978,911	2,856,959	2,726,835	2,583,175	רכב פרטי - סך הכל
Gasoline	2,723,201	2,693,344	2,633,577	2,549,543	2,432,483	בנזין
Diesel	167,187	145,473	123,874	107,488	95,312	סולר
Hybrid(2)	175,192	121,542	81,753	53,017	39,677	היברידי(2)
Gas	18,539	17,897	17,120	15,969	14,615	גז
Electric	1,196	655	635	818	1,088	חשמל
Truck up to 3.5 ton	199,777	208,679	219,331	228,262	236,017	משאית עד 3.5 טון
Gasoline	23,250	25,966	29,074	32,405	35,396	בנזין
Diesel	173,416	179,428	186,904	192,541	197,427	סולר
Gas	3,111	3,285	3,353	3,316	3,194	גז
Truck above 3.5 ton	107,128	103,977	98,958	92,817	86,544	משאית מעל 3.5 טון
Gasoline	472	500	549	574	623	בנזין
Diesel	106,530	103,369	98,312	92,153	85,835	סולר
Gas	126	108	97	90	86	גז
Minibus	14,926	14,984	14,860	14,461	14,100	אוטובוס זעיר
Gasoline	5	5	6	6	25	בנזין
Diesel	14,921	14,979	14,854	14,455	14,075	סולר
Bus	22,180	21,544	20,910	20,212	18,788	אוטובוס
Diesel	21,971	21,473	20,864	20,205	18,786	סולר
Gas	125	2	2	1	1	גז
Electric	84	69	44	6	1	חשמל
Taxi	22,599	22,239	21,778	21,193	20,670	מונית
Gasoline	104	109	135	179	244	בנזין
Diesel	20,824	21,368	21,158	20,825	20,245	סולר
Hybrid(2)	1,642	726	450	149	132	היברידי(2)
Gas	29	36	35	40	49	גז
Special vehicle	5,714	5,530	5,329	5,083	4,844	כלי רכב מיוחד
Gasoline	127	91	81	73	71	בנזין
Diesel	5,585	5,437	5,246	5,008	4,771	סולר
Gas	2	2	2	2	2	גז
Motorcycle	143,010	139,548	135,014	130,442	127,498	אופנוע
Gasoline	141,694	138,342	134,195	129,842	126,940	בנזין
Electric	1,316	1,206	819	600	558	חשמל

(1) Correction of the 2017 data compared to Motor Vehicles 2017 publication, due to an updated number of hybrid vehicles.

(1) שינוי בנתוני 2017 לעומת פרסום כלי רכב מנועיים 2017, עקב עדכון במספר כלי הרכב ההיברידיים.

(2) Hybrid vehicles are mostly gasoline-electric (minimal amount of diesel-electric).

(2) רכב היברידי: ברובם בנזין-חשמל (מספר מזערי של סולר-חשמל).

לוח 13. כלי רכב מנועיים, לפי סוג רכב, מספר העברות בעלות (1) ושנת עלייה לכביש

2019							אחוזים, אלא אם צוין אחרת	
שנת עלייה לכביש							סך כולל	סוג רכב ומספר העברות בעלות
2011	2010	2009	2008	2004-2007	2000-2003	עד 1999 up to	Grand total	
214,956	201,731	157,546	262,940	381,622	176,047	75,818	3,600,649	סך כולל (מספרים מוחלטים)
189,266	180,727	140,372	231,670	312,208	137,396	49,699	3,085,315	פרטי - סך הכל (מספרים מוחלטים)
100.0	100.0	100.0	100.0	100.0	100.0	100.0	100.0	0
14.8	12.3	10.4	8.6	6.4	7.2	10.4	35.6	1
42.4	38.1	34.0	27.5	20.6	15.5	15.4	32.9	2
27.5	29.2	29.7	28.9	25.6	20.0	17.1	15.7	3
10.1	12.6	15.0	18.2	20.3	19.1	15.5	7.7	4
3.3	4.7	6.4	9.1	12.6	14.4	12.0	3.8	9-5
1.7	3.0	4.5	7.5	13.9	22.1	23.9	3.9	+10
0.0	0.0	0.1	0.2	0.6	1.7	5.6	0.3	
14,959	11,474	8,776	22,248	59,956	35,450	21,514	306,905	משא - סך הכל (מספרים מוחלטים)
100.0	100.0	100.0	100.0	100.0	100.0	100.0	100.0	0
18.6	15.9	13.0	10.6	6.9	6.1	6.9	32.7	1
43.2	39.1	36.4	28.2	20.5	13.8	11.7	24.9	2
24.4	25.5	26.0	26.4	24.5	17.9	14.6	15.6	3
9.1	12.2	13.9	17.1	19.4	18.0	14.8	10.2	4
3.2	4.6	6.6	9.2	12.6	14.2	13.2	6.4	9-5
1.6	2.6	4.0	8.5	15.3	26.9	32.6	9.4	+10
0.0	0.0	0.0	0.2	0.8	3.0	6.1	0.9	
1,018	1,016	816	1,149	1,474	880	72	14,926	אוטובוס זעיר - סך הכל (מספרים מוחלטים)
100.0	100.0	100.0	100.0	100.0	100.0	100.0	100.0	0
16.0	12.6	7.8	6.3	2.8	3.0	4.2	40.1	1
37.1	29.4	26.6	19.9	10.7	8.5	4.2	23.0	2
26.2	27.1	23.4	23.1	16.8	12.8	13.9	13.4	3
10.8	16.1	18.3	18.4	18.8	13.2	18.1	8.4	4
4.7	7.5	10.0	13.3	15.2	15.2	8.3	5.3	9-5
5.1	7.2	13.8	18.5	33.6	38.9	43.1	9.1	+10
-	0.1	-	0.5	2.1	8.4	8.3	0.8	
1,125	1,167	995	886	1,615	169	4	22,180	אוטובוס - סך הכל (מספרים מוחלטים)
100.0	100.0	100.0	100.0	100.0	100.0	100.0	100.0	0
63.6	61.7	62.1	44.0	47.6	30.2	25.0	80.2	1
21.1	20.8	19.8	25.8	15.6	27.8	-	11.5	2
10.1	9.9	10.6	15.8	18.3	18.9	-	4.9	3
4.2	4.5	4.0	7.4	10.2	10.1	50.0	2.0	4
0.7	2.1	2.6	4.6	4.8	7.1	25.0	0.9	9-5
0.3	0.9	0.9	2.3	3.6	5.9	-	0.5	+10
304	240	122	141	35	4	-	22,599	מונית - סך הכל (מספרים מוחלטים)
100.0	100.0	100.0	100.0	100.0	100.0	100.0	100.0	0
19.7	12.9	15.6	23.4	17.1	25.0	-	52.8	1
19.7	22.5	19.7	10.6	17.1	25.0	-	26.8	2
20.1	21.3	16.4	19.9	28.6	-	-	11.5	3
16.8	18.3	14.8	16.3	8.6	-	-	5.0	4
12.2	8.8	10.7	10.6	14.3	25.0	-	2.2	9-5
11.2	15.8	19.7	17.0	14.3	25.0	-	1.6	+10
0.3	0.4	3.3	2.1	-	-	-	0.1	
368	246	218	192	503	381	552	5,714	מיוחד - סך הכל (מספרים מוחלטים)
100.0	100.0	100.0	100.0	100.0	100.0	100.0	100.0	0
55.2	51.2	52.8	37.5	28.2	29.9	21.2	60.7	1
27.2	24.0	22.0	25.0	28.6	33.9	37.7	21.8	2
11.4	13.0	8.7	15.1	18.5	10.5	13.0	7.7	3
4.3	9.8	9.2	10.4	9.5	9.7	8.3	4.3	4
1.1	1.6	3.7	5.7	6.8	5.5	6.3	2.2	9-5
0.5	0.4	3.7	6.3	8.3	10.2	12.0	3.1	+10
0.3	-	-	-	-	0.3	1.4	0.2	
7,916	6,861	6,247	6,654	5,831	1,767	3,977	143,010	אופנוע - סך הכל (מספרים מוחלטים)
100.0	100.0	100.0	100.0	100.0	100.0	100.0	100.0	0
13.3	12.2	11.2	12.2	9.4	8.4	17.5	36.4	1
21.1	18.8	17.7	17.9	15.3	10.1	12.9	23.5	2
20.2	18.3	18.1	18.9	15.8	11.9	10.6	14.8	3
15.6	15.8	15.5	15.5	14.2	12.1	8.3	9.2	4
11.1	12.2	12.2	11.8	12.1	12.6	7.4	5.8	9-5
17.3	20.0	21.8	20.4	27.3	33.8	29.9	8.9	+10
1.3	2.7	3.4	3.3	6.0	11.0	13.5	1.4	

(1) מספר העברות בעלות משנת העלייה לכביש ועד לסוף שנת 2019.

**TABLE 13. MOTOR VEHICLES, BY VEHICLE TYPE, NUMBER OF CHANGES OF OWNERSHIP(1)
AND YEAR OF FIRST USE**

Percentages, unless stated otherwise

2019

Vehicle type and number of changes of ownership	Year of First Use							
	2019	2018	2017	2016	2015	2014	2013	2012
Grand Total (absolute numbers)	291,199	300,353	306,751	303,550	266,828	246,053	213,957	201,298
private car - total (absolute numbers)	246,363	256,635	262,045	261,231	233,998	218,494	187,817	177,394
	100.0	100.0	100.0	100.0	100.0	100.0	100.0	100.0
0	88.1	82.8	76.3	51.8	35.9	27.0	20.6	18.0
1	11.6	15.9	21.0	42.0	53.2	55.1	53.0	47.4
2	0.3	1.2	2.4	5.3	9.0	14.2	19.9	24.3
3	0.0	0.1	0.3	0.7	1.5	2.9	4.9	7.4
4	-	0.0	0.0	0.1	0.3	0.6	1.2	2.0
5-9	-	0.0	0.0	0.0	0.1	0.3	0.5	0.8
10+	0.0	-	-	0.0	0.0	0.0	0.0	0.0
Truck - total (absolute numbers)	18,690	18,907	20,377	20,024	15,266	12,984	13,104	13,176
	100.0	100.0	100.0	100.0	100.0	100.0	100.0	100.0
0	88.2	83.1	79.3	68.6	58.3	46.1	33.0	24.7
1	11.5	15.5	18.1	26.1	33.7	40.6	45.6	44.4
2	0.3	1.2	2.3	4.5	6.5	10.5	16.0	21.3
3	0.0	0.1	0.3	0.7	1.2	2.2	4.1	7.1
4	-	0.0	0.0	0.1	0.3	0.4	0.8	1.8
5-9	0.0	-	0.0	0.0	0.1	0.1	0.4	0.8
10+	-	-	-	-	-	-	-	0.0
Minibus - total (absolute numbers)	1,327	1,096	1,219	1,279	906	812	930	932
	100.0	100.0	100.0	100.0	100.0	100.0	100.0	100.0
0	92.1	91.7	83.5	71.5	62.0	40.0	26.0	20.9
1	7.4	7.8	14.1	22.9	29.2	42.6	47.1	39.8
2	0.5	0.5	1.8	4.2	6.4	11.2	18.7	23.6
3	0.1	0.1	0.4	1.3	1.9	4.4	5.3	9.4
4	-	-	0.1	-	0.4	1.2	2.6	3.9
5-9	-	-	0.1	0.2	-	0.5	0.3	2.4
10+	-	-	-	-	-	-	-	-
Bus - total (absolute numbers)	2,495	2,240	2,423	2,735	1,838	1,916	1,786	786
	100.0	100.0	100.0	100.0	100.0	100.0	100.0	100.0
0	98.6	97.5	93.4	93.0	84.5	78.5	82.4	68.4
1	1.2	2.5	6.2	5.7	13.2	17.2	12.0	21.4
2	0.2	-	0.3	1.0	1.9	3.5	4.5	7.1
3	-	-	-	0.3	0.4	0.7	0.8	1.8
4	-	-	-	0.0	0.1	0.2	0.2	0.9
5-9	-	-	-	-	-	-	-	0.4
Taxi - total (absolute numbers)	4,890	3,685	4,311	3,496	2,510	1,379	991	491
	100.0	100.0	100.0	100.0	100.0	100.0	100.0	100.0
0	83.1	72.3	55.0	42.9	28.3	19.5	13.6	15.5
1	15.9	22.5	31.4	34.2	36.4	33.6	25.1	23.4
2	0.9	4.6	10.5	15.2	20.4	23.6	27.5	22.6
3	0.1	0.6	2.4	5.4	9.2	13.3	16.5	18.9
4	-	0.0	0.6	1.6	3.9	6.5	9.4	10.6
5-9	-	-	0.1	0.6	1.8	3.4	7.6	8.8
10+	-	-	-	-	-	-	0.2	0.2
Special Vehicle - total (absolute numbers)	440	449	428	484	382	370	349	352
	100.0	100.0	100.0	100.0	100.0	100.0	100.0	100.0
0	91.1	87.5	81.8	76.9	77.0	70.0	76.2	69.6
1	8.9	10.9	15.9	18.2	16.8	19.7	18.1	17.9
2	-	1.6	1.9	4.1	4.5	6.5	2.9	8.2
3	-	-	0.5	0.6	1.8	2.7	2.0	2.3
4	-	-	-	-	-	0.8	0.6	1.4
5-9	-	-	-	0.2	-	0.3	0.3	0.6
10+	-	-	-	-	-	-	-	-
Motorcycle - total (absolute numbers)	16,994	17,341	15,948	14,301	11,928	10,098	8,980	8,167
	100.0	100.0	100.0	100.0	100.0	100.0	100.0	100.0
0	87.5	64.8	46.8	36.6	28.2	21.9	18.5	14.1
1	11.1	26.6	31.9	33.0	30.2	27.7	25.0	22.5
2	1.2	6.9	14.0	17.1	20.0	22.0	21.8	21.0
3	0.1	1.3	5.0	7.9	11.3	13.4	15.0	16.0
4	0.0	0.2	1.7	3.4	5.4	7.4	9.3	10.1
5-9	0.0	0.1	0.7	2.0	4.8	7.3	9.8	15.1
10+	-	-	-	0.0	0.1	0.3	0.6	1.1

(1) Number of changes of ownership from year of first use until end of 2019.

**TABLE 14. VEHICLES THAT CHANGED OWNERSHIP IN 2019,
BY VEHICLE TYPE AND YEAR OF FIRST USE(1)**

**לוח 14. כלי רכב ששינו בעלות בשנת 2019,
לפי סוג רכב ושנת עלייה לכביש(1)**

Absolute numbers											2019		מספרים מוחלטים	
Year of first use (1)	אופנוע Motor-cycle	רכב מיוחד Special vehicle	מונית Taxi	אוטובוס Bus	אוטובוס זעיר Minibus	Truck			רכב פרטי Private car	סך כולל Grand total	שנת עלייה לכביש (1)			
						מעל 3.5 טונות Over 3.5 tons	עד 3.5 טונות Up to 3.5 tons	משאית סך הכל Total						
Total vehicles that changed ownership in 2019	35,587	451	5,190	1,494	2,732	13,938	35,583	49,521	519,925	614,900	סך הכל כלי רכב שעברו בעלות בשנת 2019			
2019	1,870	37	875	36	108	818	1,324	2,142	28,457	33,525	2019			
2018	4,410	24	708	32	50	639	538	1,177	13,827	20,228	2018			
2017	4,557	18	1,154	77	75	715	590	1,305	25,309	32,495	2017			
2016	4,113	29	966	88	159	1,113	1,597	2,710	68,851	76,916	2016			
2015	3,507	17	690	104	165	1,146	1,472	2,618	53,763	60,864	2015			
2014	2,882	34	331	191	193	1,206	1,261	2,467	37,520	43,618	2014			
2013	2,499	22	238	109	222	1,105	1,545	2,650	31,126	36,866	2013			
2012	2,264	14	101	70	217	1,058	1,443	2,501	29,392	34,559	2012			
2011	2,151	27	55	110	226	1,014	1,698	2,712	32,535	37,816	2011			
2010	1,799	19	35	150	220	739	1,500	2,239	31,113	35,575	2010			
2009	1,632	26	23	119	216	515	1,049	1,564	24,851	28,431	2009			
2008(2)	1,556	19	12	146	306	956	3,191	4,147	43,084	49,270	(2)2008			
2004-2007(1)	1,327	57	2	247	372	1,718	9,583	11,301	61,947	75,253	(1)2007-2004			
2000-2003	384	40	0	15	187	867	5,722	6,589	29,304	36,519	2003-2000			
Up to 1999	636	68	0	0	16	329	3,070	3,399	8,846	12,965	עד 1999			

(1) Until 2007, by year of production.

(1) עד שנת 2007, לפי שנת ייצור.

(2) In 2008, there was a transition from using "year of production" to using "year of first use".

(2) בשנת 2008 חל מעבר משימוש ב"שנת ייצור" לשימוש ב"שנת עלייה לכביש".

כלי רכב להובלת נוסעים
VEHICLES FOR TRANSPORT OF
PASSENGERS

לוח 15. רכב נוסעים(1), לפי ארץ ייצור, תוצר ושנת עלייה לכביש(2)

2019							מספרים מוחלטים, למעט גיל ממוצע (שנים)		ארץ ייצור ותוצר
2011	2010	2009	2008 (3)	2004- 2007	2000- 2003	שנת עלייה לכביש(2) עד Up to 1999	סך הכל Total	גיל ממוצע Average age	
189,672	181,094	140,589	232,019	312,596	137,866	49,751	3,109,816	6.7	סך כולל
2	2	1	-	2	24	1,196	1,230	31.1	ישראל
1,864	1,402	847	1,466	2,688	1,999	924	19,239	9.4	איטליה
4,450	5,278	4,495	3,930	4,089	1,755	3,393	64,042	7.7	ארצות הברית
428	413	268	323	89	41	7	6,629	4.5	מזה: ב.מ.וו.
816	838	1,325	1,481	712	260	270	12,250	7.1	קרייזלר
1,310	1,766	1,628	1,067	2,157	932	982	18,246	8.8	שברולט
2,667	2,239	2,794	2,594	2,549	2,619	599	29,420	8.3	בלגיה
327	33	-	-	-	-	-	3,777	3.7	מזה: אאודי
703	737	921	662	417	671	393	10,808	7.0	ולוו
12,189	9,829	7,419	9,714	15,237	13,999	7,439	191,135	7.8	גרמניה
1,107	1,142	987	1,066	1,673	1,306	389	21,078	6.5	מזה: אאודי
517	10	68	130	114	341	279	6,280	6.3	אופל
811	803	657	857	1,597	1,410	1,574	22,392	7.0	ב.מ.וו.
1,352	1,603	1,301	2,223	3,475	2,289	2,507	35,283	8.0	מרצדס
4,258	3,749	3,114	5,313	8,287	8,086	2,299	61,419	9.4	פולקסווגן
4,047	2,444	1,220	1	4	503	239	42,850	6.6	פורד
11,271	11,122	3,266	5	-	22	10	81,079	5.2	הודו
4,321	3,188	258	-	-	22	10	27,213	4.7	מזה: מרטי
1,988	1	-	-	-	-	-	31,958	3.9	ניסן
4,114	3,466	774	14	26	1,107	74	74,547	4.3	הונגריה
9,242	7,576	5,266	3,774	12,112	5,732	1,038	140,474	6.1	הממלכה המאוחדת
2,204	1,940	1,349	347	854	1,138	23	27,432	5.9	מזה: הונדה
989	1,105	1,377	407	5,845	2,632	169	39,217	6.1	טויוטה
5,556	4,172	2,305	2,715	5,037	1,738	1	60,548	6.1	ניסן
8,997	10,231	5,502	11,155	21,258	5,779	2	220,169	5.4	טורקיה
1,521	3,251	3,140	4,772	6,759	2	-	26,736	9.2	מזה: הונדה
2,482	2,108	327	1,348	10,499	5,687	-	116,518	4.7	טויוטה
4,631	4,540	1,730	5,023	3,983	90	-	69,008	5.2	רנו
6,581	5,391	3,428	10,276	3,281	-	-	103,539	5.0	טייוואן
47,808	66,146	60,527	117,127	152,405	68,914	27,977	835,968	9.1	יפן
2,269	4,490	2,842	11,215	9,521	2,648	1,795	34,780	11.9	מזה: דייהטסו
2,926	2,092	2,620	6,007	13,475	8,150	2,844	59,480	9.7	הונדה
14,069	15,844	14,668	25,670	27,023	13,438	6,066	168,104	9.4	טויוטה
16,520	27,626	26,793	42,808	59,867	29,649	5,654	297,879	9.7	מזדה
5,632	6,970	3,931	10,174	11,781	1,324	1,703	99,463	6.2	מיצובישי
399	271	319	145	266	1,292	1,342	16,069	5.4	ניסן
2,858	3,883	4,653	9,067	16,746	5,781	4,602	87,005	8.7	סובארו
2,730	4,565	4,641	12,030	13,717	6,619	3,963	63,225	10.4	סוזוקי
3,592	4,839	4,803	4,874	1,131	138	55	49,186	5.7	מקסיקו
1,024	1,568	3,195	2,801	1	-	-	15,834	6.2	מזה: ניסן
2,314	3,125	1,283	1,909	898	124	5	19,227	7.2	פולקסווגן
1,984	1,293	790	154	4	-	-	96,613	3.1	סלובקיה
1,314	1,098	681	154	-	-	-	77,328	2.9	מזה: קיה
11,368	9,470	7,682	17,610	24,830	12,898	1,023	191,851	7.1	ספרד
1,940	714	71	228	92	751	164	11,957	6.3	מזה: אופל
3,621	2,404	845	556	1,487	1,076	102	59,524	4.3	סיאט
617	555	580	2,499	219	60	3	17,553	4.9	סיטרואן
2,264	1,760	441	1,761	2,253	2,164	323	20,393	8.5	פולקסווגן
2,590	3,933	5,564	11,979	19,688	6,225	144	53,301	11.6	פורד
39	4	17	67	1,020	2,611	280	16,974	6.0	רנו
1,952	580	347	218	638	1	40	23,400	5.0	פולין
17,901	17,615	9,522	5,281	3,195	1,318	93	261,494	4.4	צ'כיה
8,111	10,685	5,582	-	2	-	-	82,416	4.8	מזה: יונדאי
7,985	6,332	3,878	5,280	3,190	1,318	93	157,971	4.2	סקודה
6,640	6,924	6,272	9,515	15,959	8,807	1,283	133,665	6.8	צרפת
188	755	659	776	4,395	932	-	42,815	4.9	מזה: טויוטה
3,048	2,161	2,591	3,886	3,219	1,148	261	24,205	8.8	סיטרואן
2,891	2,796	2,258	3,407	7,292	6,030	819	50,367	7.7	פיג'ו
399	1,187	762	1,444	959	653	194	14,550	6.4	רנו
33,235	15,585	14,557	32,697	50,814	9,236	1,912	494,377	5.9	קוראה הדרומית
-	-	-	-	-	-	-	2,956	2.7	מזה: אופל
10,190	2,996	5,502	19,750	38,418	7,813	1,353	215,062	6.9	יונדאי
12,625	6,964	2,895	3,214	1,476	949	338	188,569	4.2	קיה
9,931	5,185	5,706	9,506	10,852	-	-	82,655	7.1	שברולט
792	717	887	1,008	1,221	229	200	11,049	7.3	קנדה
-	546	931	-	1	-	2	15,969	2.4	רומניה
199	195	182	272	817	451	1,481	6,021	12.1	שוודיה
2,302	496	1	2	2	1,473	13	49,911	3.7	תאילנד
-	1	-	-	-	1,473	13	29,370	4.4	מזה: מיצובישי
522	152	296	333	337	1,365	997	15,438	..	יתר הארצות

(1) כולל כלי רכב פרטי, מונות ואוטובוס זעיר המיועדים להסיע עד 9 אנשים (כולל הנהג).

(2) עד שנת 2007, לפי שנת ייצור.

(3) בשנת 2008 חל מעבר משימוש ב"שנת ייצור" לשימוש ב"שנת עלייה לכביש".
עקב כך נתוני 2008 כוללים רכב שעלה לכביש בטווח הזמן של כשנה ושליש (ראו מבוא, "מונחים, הגדרות והסברים").

TABLE 15. PASSENGER CARS(1), BY COUNTRY OF PRODUCTION, MANUFACTURER AND YEAR OF FIRST USE(2)

Absolute numbers, except average age (years)

2019

Country of production and manufacturer	Year of first use(2)							
	2019	2018	2017	2016	2015	2014	2013	2012
Grand total	251,271	260,398	266,367	264,798	236,549	219,923	188,912	178,011
Israel	-	1	1	-	-	-	-	1
Italy	460	995	1,417	1,246	1,058	841	952	1,080
United States	4,410	4,760	5,694	5,138	4,852	4,220	3,136	4,442
Thereof: BMW	739	813	973	793	628	415	353	346
Chrysler	1,127	860	848	702	710	660	587	1,054
Chevrolet	784	948	1,204	1,228	1,017	1,141	781	1,301
Belgium	1,170	1,113	1,793	1,854	1,549	1,573	1,959	2,348
Thereof: Audi	344	343	600	772	450	269	292	347
Volvo	826	770	914	1,034	824	809	555	572
Germany	9,377	12,553	14,568	14,506	10,966	14,016	17,113	22,210
Thereof: Audi	1,787	1,840	2,234	1,910	1,763	1,425	1,380	1,069
Opel	366	719	789	610	611	531	631	564
BMW	2,271	2,575	2,528	2,234	1,791	1,272	1,044	968
Mercedes	2,860	3,397	3,599	3,034	2,405	2,070	1,892	1,276
Volkswagen	1,973	3,682	3,942	4,473	3,362	2,525	3,226	3,130
Ford	-	124	1,241	2,059	938	6,106	8,817	15,107
India	5,796	7,653	7,495	6,017	6,408	7,649	7,696	7,369
Thereof: Maruti	2,858	2,500	3,539	1,878	1,898	2,654	2,211	1,876
Nissan	1,111	5,153	3,956	4,139	4,510	4,162	3,844	3,094
Hungary	6,345	6,500	8,901	10,323	9,826	9,813	7,136	6,128
United Kingdom	11,564	10,956	13,166	12,820	12,955	12,768	11,906	9,599
Thereof: Honda	901	1,774	2,871	2,044	2,973	3,687	3,148	2,179
Toyota	3,949	3,541	4,369	4,240	3,843	2,981	2,431	1,339
Nissan	5,314	4,529	4,509	4,794	4,559	4,521	5,435	5,363
Turkey	26,841	21,780	23,926	19,697	19,841	21,412	15,956	7,792
Thereof: Honda	882	1,025	560	1,103	714	718	1,034	1,255
Toyota	19,312	12,254	14,402	11,460	12,616	13,985	7,896	2,142
Renault	6,480	7,511	7,069	5,992	5,954	6,093	5,973	3,939
Taiwan	13,762	9,325	9,102	8,952	10,661	10,791	6,008	5,981
Japan	44,180	43,818	39,798	39,782	38,981	35,737	25,765	27,003
Thereof: Daihatsu	-	-	-	-	-	-	-	-
Honda	3,430	2,841	3,114	2,370	1,394	3,570	2,436	2,211
Toyota	8,869	5,232	4,811	5,797	5,789	5,051	5,581	10,196
Mazda	8,008	10,019	10,632	10,230	14,774	16,046	9,909	9,344
Mitsubishi	11,946	10,743	7,279	10,696	7,166	4,620	3,645	1,853
Nissan	2,539	3,806	3,161	1,503	345	169	176	336
Subaru	4,429	5,767	6,498	7,415	7,285	4,082	2,271	1,668
Suzuki	3,336	3,902	3,101	402	819	1,268	1,192	940
Mexico	3,536	6,447	5,227	3,219	3,682	2,405	2,420	2,818
Thereof: Nissan	1,554	1,965	1,805	487	1,366	9	-	59
Volkswagen	-	256	853	1,424	1,765	1,613	1,756	1,902
Slovakia	11,113	12,889	15,877	20,868	16,386	8,151	4,823	2,281
Thereof: Kia	8,795	11,663	14,117	17,247	13,529	5,529	2,086	1,115
Spain	12,911	14,928	15,527	17,070	14,490	10,835	10,926	10,283
Thereof: Opel	243	1,156	862	933	1,293	1,038	1,239	1,233
Seat	7,526	7,548	6,960	7,402	6,428	4,426	4,033	5,110
Citroen	1,444	2,394	2,131	2,206	1,602	1,110	1,092	1,041
Volkswagen	665	279	726	1,516	1,265	1,326	1,519	2,131
Ford	505	812	474	676	125	254	235	97
Renault	1,560	1,663	2,821	2,967	1,572	1,308	998	47
Poland	924	1,675	2,392	2,780	2,514	2,961	3,760	2,618
Czech Republic	29,357	31,799	34,121	34,590	19,582	18,934	21,261	16,925
Thereof: Hyundai	7,561	8,802	9,262	13,415	2,594	4,789	7,457	4,156
Skoda	19,521	20,669	21,847	18,506	15,359	12,572	11,226	10,195
France	14,261	13,720	11,810	8,080	8,419	6,311	6,884	8,780
Thereof: Toyota	5,764	4,925	4,731	4,247	4,794	3,086	3,996	3,567
Citroen	954	1,258	1,202	422	467	595	1,026	1,967
Peugeot	5,999	5,470	4,121	2,042	2,193	1,547	1,058	2,444
Renault	1,104	1,812	1,581	1,135	930	1,051	709	630
South Korea	44,118	47,128	42,770	41,964	40,963	43,301	37,791	38,306
Thereof: Opel	-	457	838	854	662	145	-	-
Hyundai	16,711	19,645	16,847	14,278	16,340	13,848	14,847	16,524
Kia	23,257	22,790	20,483	20,054	19,011	19,995	17,850	16,668
Chevrolet	3,769	3,757	4,310	6,358	4,734	9,007	4,604	4,936
Canada	420	389	808	1,297	708	971	693	709
Romania	2,902	3,988	3,678	2,415	1,501	4	1	-
Sweden	685	732	350	191	143	91	94	138
Thailand	5,109	5,486	6,097	10,247	8,904	7,188	1,767	824
Thereof: Mitsubishi	1,718	1,486	2,588	5,581	7,558	7,187	1,765	-
Other countries	2,030	1,763	1,849	1,742	2,160	651	865	376

(1) Including: private car, taxi and minibus that are designed to transport up to 9 persons (including the driver).

(2) Until 2007, by year of production.

(3) In 2008, there was a transition from using "year of production" to using "year of first use".

As a result, the 2008 data include vehicles that were registered within a period of a year and 4 months (See Introduction, "Terms, Definitions and Explanations").

TABLE 16. MOTOR VEHICLES DESIGNED TO TRANSPORT 9 PASSENGERS AND MORE(1), BY TYPE MANUFACTURER, NUMBER OF SEATS AND YEAR OF FIRST USE(2)

לוח 16. כלי רכב מנועיים להסעת 9 נוסעים ויותר(1), לפי סוג, תוצר, מספר מקומות ישיבה ושנת עלייה לכביש(2)

Type, manufacturer and number of seats	2019												סך הכל	גיל ממוצע	סוג, תוצר ומספר מקומות ישיבה
	Absolute numbers, except average age (years)														
	שנת עלייה לכביש(2)														
Year of first use(2)													Total	Average age	
2019	2018	2017	2016	2015	2014	2013	2012	2011	2010	2009	עד Up to 2008 (2)				
Grand total	3,804	3,258	3,631	3,943	2,703	2,678	2,612	1,592	2,041	2,056	1,716	5,170	35,204	5.4	סך כולל
Type and manufacturer															סוג ותוצר
Golden Dragon	363	181	313	328	196	39	14	-	-	-	-	-	1,434	2.0	גולדן דרגון
Volvo	243	291	504	528	263	360	548	163	254	414	147	712	4,427	6.0	וולבו
Yutung	233	386	494	655	225	219	119	11	-	-	-	-	2,342	2.6	יטונג
MAN	363	392	158	288	327	387	334	130	326	283	363	840	4,191	6.5	מ.א.ן
Mercedes	1,409	1,117	1,093	1,100	930	890	791	544	636	770	587	1,421	11,288	5.2	מרצדס
Scania Vabis	113	59	30	9	66	125	86	128	160	30	45	135	986	6.1	סקניה וביס
Volkswagen	243	11	223	291	253	212	197	141	78	89	115	367	2,220	5.8	פולקסווגן
Ford	56	134	153	118	109	54	219	266	399	355	310	1,346	3,519	9.2	פורד
Renault	32	56	69	104	111	129	50	54	6	1	1	5	618	3.9	רנו
Other	749	631	594	522	223	263	254	155	182	114	148	344	4,179	..	אחר
Public	3,519	3,005	3,343	3,613	2,464	2,304	2,249	1,175	1,480	1,400	1,141	2,528	28,221	4.6	ציבורי
VDL	8	-	49	-	6	21	104	94	27	28	48	64	449	7.1	ו.ד.ל.
Volvo	236	274	467	483	229	305	545	139	217	373	126	585	3,979	5.8	וולוו
MAN	347	356	157	266	304	362	302	115	284	257	320	732	3,802	6.3	מ.א.ן
Mercedes	1,345	1,051	949	967	842	767	630	388	420	439	375	707	8,880	4.4	מרצדס
Scania Vabis	105	54	30	6	63	117	84	115	137	5	17	46	779	5.3	סקניה וביס
Volkswagen	194	11	215	273	230	164	156	100	47	52	53	63	1,558	4.3	פולקסווגן
Ford	51	129	143	110	98	50	141	152	241	189	123	196	1,623	6.5	פורד
Renault	24	37	48	84	90	108	39	31	5	1	-	-	467	3.8	רנו
Other	1,209	1,093	1,285	1,424	602	410	248	41	102	56	79	135	6,684	..	אחר
Touring	108	110	110	106	38	141	93	66	126	148	84	360	1,490	6.8	סיור
Volvo	-	4	10	13	4	8	3	5	17	12	2	78	156	9.1	וולוו
MAN	2	24	1	1	-	17	12	6	33	23	31	87	237	8.7	מ.א.ן
Mercedes	1	8	52	40	14	35	55	39	53	82	33	141	553	7.7	מרצדס
Other	105	74	47	52	20	81	23	16	23	31	18	54	544	..	אחר
Private	177	143	178	224	201	233	270	351	435	508	491	2,282	5,493	9.2	פרטי
Volvo	7	13	27	32	30	47	-	19	20	29	19	49	292	6.7	וולוו
Mercedes	63	58	92	93	74	88	106	117	163	249	179	573	1,855	8.3	מרצדס
Volkswagen	49	-	8	18	23	48	40	41	31	37	62	304	661	9.2	פולקסווגן
Ford	5	5	10	8	11	4	78	114	158	166	187	1,150	1,896	11.5	פורד
Chevrolet	1	5	2	10	5	4	7	8	29	4	12	71	158	10.1	שברוולט
Other	52	62	39	63	58	42	39	52	34	23	32	135	631	..	אחר
Type and number of seats															סוג ומספר מקומות ישיבה
Grand total	3,804	3,258	3,631	3,943	2,703	2,678	2,612	1,592	2,041	2,056	1,716	5,170	35,204	5.4	סך כולל
Up to 20	1,757	1,382	1,663	1,734	1,283	1,079	1,112	965	1,070	1,062	824	2,725	16,656	5.7	עד 20
21-40	748	737	466	1,151	484	470	430	237	361	305	248	535	6,172	4.6	40-21
41-50	149	46	53	81	93	97	107	15	15	17	20	62	755	4.6	50-41
51+	1,150	1,093	1,449	977	843	1,032	963	375	595	672	624	1,848	11,621	5.5	+51
Public	3,519	3,005	3,343	3,613	2,464	2,304	2,249	1,175	1,480	1,400	1,141	2,528	28,221	4.6	ציבורי
Up to 20	1,629	1,290	1,526	1,568	1,137	906	862	641	667	588	381	628	11,823	4.2	עד 20
21-40	731	722	427	1,098	458	392	402	231	346	298	243	516	5,864	4.6	40-21
41-50	136	25	18	54	74	96	94	8	1	9	6	39	560	4.4	50-41
51+	1,023	968	1,372	893	795	910	891	295	466	505	511	1,345	9,974	5.2	+51
Touring	108	110	110	106	38	141	93	66	126	148	84	360	1,490	6.8	סיור
Up to 20	-	9	37	36	13	7	12	15	20	20	2	14	185	5.3	עד 20
21-40	10	11	24	23	17	70	16	5	15	5	5	11	212	4.9	40-21
41-50	2	-	-	-	-	-	4	-	-	-	1	1	8	5.6	50-41
51+	96	90	49	47	8	64	61	46	91	123	76	334	1,085	7.4	+51
Private	177	143	178	224	201	233	270	351	435	508	491	2,282	5,493	9.2	פרטי
Up to 20	128	83	100	130	133	166	238	309	383	454	441	2,083	4,648	9.7	עד 20
21-40	7	4	15	30	9	8	12	1	-	2	-	8	96	4.5	40-21
41-50	11	21	35	27	19	1	9	7	14	8	13	22	187	5.3	50-41
51+	31	35	28	37	40	58	11	34	38	44	37	169	562	7.4	+51

(1) Including: bus, minibus and taxi.

(2) In 2008, there was a transition from using "year of production" to using "year of first use". As a result, the 2008 data include vehicles that were registered within a period of a year and 4 months (See Introduction, "Terms, Definitions and Explanations").

(1) כולל אוטובוס, אוטובוס זעיר ומוניות.
(2) בשנת 2008 חל מעבר משימוש ב"שנת ייצור" לשימוש ב"שנת עלייה לכביש". עקב כך נתוני 2008 כוללים רכב שעלה לכביש בטווח הזמן של כשנה ושליש (ראו מבוא, "מונחים, הגדרות והסברים").

כלי רכב פרטיים
PRIVATE VEHICLES

TABLE 17. PRIVATE CARS, BY COUNTRY OF PRODUCTION, MANUFACTURER AND ENGINE CAPACITY

לוח 17. כלי רכב פרטיים, לפי ארץ ייצור, תוצר ונפח מנוע

Absolute numbers

2019

מספרים מוחלטים

Country of production and manufacturer	Engine capacity (cc)					נפח מנוע (סמ"ק)				סך הכל Total	ארץ ייצור ותוצר
	4,001+	3,001-4,000	2,001-3,000	1,801-2,000	1,601-1,800	1,301-1,600		1,001-1,300	עד 1,000		
						מזה: 1,501-1,600	סך הכל Total				
Grand total	8,879	59,496	153,058	449,317	180,311	1,030,843	1,673,525	433,510	127,219	3,085,315	סך כולל
Israel	429	645	64	24	3	3	6	49	10	1,230	ישראל
Italy	53	135	791	1,354	723	359	8,982	6,905	277	19,220	איטליה
United States	3,770	30,116	19,695	7,514	115	371	2,618	3	4	63,835	ארצות הברית
Thereof: BMW	186	10	3,229	3,203	-	1	-	-	-	6,629	מזה: ב.מ.וו.
Chrysler	685	8,201	2,112	1,251	1	-	-	-	-	12,250	קרייזלר
Chevrolet	856	9,769	3,735	1,648	6	3	2,208	-	1	18,223	שבולט
Belgium	-	4	10,053	11,402	708	2,677	5,677	6	1,512	29,362	בלגיה
Thereof: Audi	-	-	-	56	31	-	2,178	-	1,512	3,777	מזה: אודי
Volvo	-	3	3,637	5,675	1	1,018	1,486	-	-	10,802	ולוו
Germany	2,788	6,180	20,576	42,883	14,849	52,045	89,261	7,935	868	185,340	גרמניה
Thereof: Audi	228	705	2,564	7,203	4,446	700	5,305	162	465	21,078	מזה: אודי
Opel	1	-	361	1,254	295	742	3,869	453	3	6,236	אופל
BMW	536	209	5,617	9,334	383	2,177	6,300	1	10	22,390	ב.מ.וו.
Mercedes	1,816	4,610	10,851	6,930	2,023	4,702	5,191	1	6	31,428	מרצדס
Volkswagen	2	46	308	14,752	7,671	12,467	31,500	4,899	357	59,535	פולקסווגן
Ford	2	2	4	3,275	27	31,255	37,094	2,416	20	42,840	פורד
India	-	-	1	1	-	1,273	10,762	53,877	16,438	81,079	הודו
Thereof: Maruti	-	-	-	-	-	-	-	10,775	16,438	27,213	מזה: מרטי
Nissan	-	-	1	-	-	-	-	-	31,957	31,958	ניסן
Hungary	1	7	47	848	646	35,136	51,472	20,269	1,218	74,508	הונגריה
United Kingdom	623	220	2,821	28,273	43,169	36,473	50,961	12,040	1,348	139,455	הממלכה המאוחדת
Thereof: Honda	-	-	268	6,299	15,977	699	3,472	164	1,251	27,431	מזה: הונדה
Toyota	-	3	2	7,152	22,010	9,053	9,055	1	1	38,224	טויוטה
Nissan	-	1	2	11,792	5,081	25,153	32,387	11,284	-	60,547	ניסן
Turkey	-	3	3	1,290	54,969	112,481	144,797	15,073	1,301	217,436	טורקיה
Thereof: Honda	-	-	-	-	17,984	8,692	8,751	-	-	26,735	מזה: הונדה
Toyota	-	3	-	38	36,981	78,960	78,960	431	-	116,413	טויוטה
Renault	-	-	-	1,247	2	21,639	51,692	12,265	1,300	66,506	רנו
Taiwan	1	-	-	-	-	6,866	54,796	31,249	17,462	103,508	טייוואן
Japan	734	7,781	55,341	224,691	34,851	334,308	469,091	42,237	842	835,568	יפן
Thereof: Daihatsu	-	-	-	2	-	392	6,224	28,134	420	34,780	מזה: דייחטסו
Honda	-	112	1,178	12,611	8,991	7,237	36,408	171	-	59,471	הונדה
Toyota	465	1,332	24,591	14,333	16,528	97,147	106,751	3,498	264	167,762	טויוטה
Mazda	1	5	7,721	109,379	1	133,926	180,763	1	-	297,871	מזדה
Mitsubishi	-	2,740	7,677	48,880	6,081	21,889	34,079	4	-	99,461	מיצובישי
Nissan	61	1,759	400	2,030	1,048	10,257	10,770	1	-	16,069	ניסן
Subaru	-	229	6,382	34,011	52	32,752	46,055	158	79	86,966	סובארו
Suzuki	1	1	3,100	1,752	-	30,708	48,025	10,269	77	63,225	סוזוקי
Mexico	8	737	3,604	3,021	5,467	17,554	29,468	6,789	-	49,094	מקסיקו
Thereof: Nissan	1	1	-	1	5,456	10,364	10,364	-	-	15,823	מזה: ניסן
Volkswagen	1	-	22	1,839	11	6,858	10,484	6,789	-	19,146	פולקסווגן
Slovakia	7	138	1,890	21,339	-	58,862	60,349	6,416	5,029	95,168	סלובקיה
Thereof: Kia	-	1	-	21,334	-	53,747	54,780	1	-	76,116	מזה: קיה
Spain	2	4	1,107	7,401	4,362	70,603	117,223	35,426	24,047	189,572	ספרד
Thereof: Opel	-	-	-	-	8	10	10,977	970	2	11,957	מזה: אופל
Seat	-	-	-	1,768	3,981	4,072	15,388	15,651	22,733	59,521	סיאט
Volkswagen	-	-	-	676	361	796	10,440	8,065	851	20,393	פולקסווגן
Ford	2	-	-	762	-	49,765	52,397	121	19	53,301	פורד
Renault	-	-	-	299	11	2,287	10,197	6,132	135	16,774	רנו
Poland	-	-	10	1,869	52	1,895	11,501	9,525	186	23,143	פולין
Czech Republic	2	21	25	45,232	12,590	62,693	115,367	51,270	30,550	255,057	צ'כיה
Thereof: Hyundai	1	-	-	29,946	1	51,258	52,468	-	-	82,416	מזה: יונדאי
Skoda	-	21	25	15,284	12,589	11,225	56,998	50,811	15,806	151,534	סקודה
France	2	2	277	8,981	667	49,123	101,466	20,493	989	132,877	צרפת
Thereof: Toyota	-	-	1	26	-	2	36,432	6,304	-	42,763	מזה: טויוטה
Citroen	-	-	59	3,059	165	16,447	17,802	2,731	80	23,896	סיטרואן
Peugeot	1	-	208	4,242	421	28,815	36,030	9,235	2	50,139	פיג'ו
Renault	-	1	8	1,494	80	3,814	11,138	1,740	26	14,487	רנו
South Korea	6	3,098	33,182	38,043	6,727	182,390	314,436	82,720	14,044	492,256	קוראה הדרומית
Thereof: Opel	-	-	-	-	-	-	2,956	-	-	2,956	מזה: אופל
Hyundai	5	101	19,591	23,923	68	107,536	170,612	-	703	215,003	יונדאי
Kia	1	2,531	9,547	9,250	1,269	48,960	77,257	76,312	10,646	186,813	קיה
Chevrolet	-	465	1,442	3,751	5,385	25,373	62,535	6,408	2,669	82,655	שבולט
Canada	95	9,527	525	817	83	1	2	-	-	11,049	קנדה
Romania	-	-	-	-	-	1,476	9,157	1,986	4,069	15,212	רומניה
Sweden	44	302	1,998	3,410	70	176	195	-	2	6,021	שוודיה
Thailand	-	-	27	-	-	1,473	17,739	27,626	4,519	49,911	תאילנד
Thereof: Mitsubishi	-	-	3	-	-	1,473	1,486	27,626	255	29,370	מזה: מיצובישי
Other countries	314	576	1,021	924	260	2,605	8,199	1,616	2,504	15,414	יתר הארצות

לוח 18. כלי רכב פרטיים, לפי ארץ ייצור, תוצר ושנת עלייה לכביש (1)

2019						מספרים מוחלטים, למעט גיל ממוצע (שנים)		ארץ ייצור ותוצר	
2010	2009	2008 (2)	2004- 2007	2000- 2003	Up to 1999	שנת עלייה לכביש (1)	סך הכל Total		גיל ממוצע Average age
180,727	140,372	231,670	312,208	137,396	49,699		3,085,315	6.7	סך כולל
2	1	-	2	24	1,196		1,230	31.1	ישראל
1,401	847	1,466	2,688	1,997	924		19,220	9.4	איטליה
5,278	4,493	3,928	4,084	1,747	3,393		63,835	7.7	ארצות הברית
413	268	323	89	41	7		6,629	4.5	מזה: ב.מ.וו.
838	1,325	1,481	712	260	270		12,250	7.1	קרייזלר
1,766	1,626	1,065	2,154	930	982		18,223	8.8	שברולט
2,239	2,794	2,594	2,544	2,576	595		29,362	8.3	בלגיה
33	-	-	-	-	0		3,777	3.7	מזה: אאודי
737	921	662	417	671	393		10,802	7.0	וולוו
9,644	7,275	9,432	14,982	13,669	7,406		185,340	7.9	גרמניה
1,142	987	1,066	1,673	1,306	389		21,078	6.5	מזה: אאודי
10	68	130	114	341	279		6,236	6.3	אופל
803	657	857	1,597	1,410	1,574		22,390	7.0	ב.מ.וו.
1,551	1,256	2,149	3,459	2,287	2,505		31,428	8.6	מרצדס
3,616	3,015	5,105	8,048	7,762	2,274		59,535	9.4	פולקסווגן
2,444	1,220	1	4	499	233		42,840	6.6	פורד
11,122	3,266	5	-	22	10		81,079	5.2	הודו
3,188	258	-	-	22	10		27,213	4.7	מזה: מרטי
1	-	-	-	-	-		31,958	3.9	ניסן
3,466	774	14	26	1,107	74		74,508	4.3	הונגריה
7,576	5,265	3,768	12,110	5,732	1,037		139,455	6.2	הממלכה המאוחדת
1,940	1,349	347	854	1,138	23		27,431	5.9	מזה: הונדה
1,105	1,377	407	5,845	2,632	169		38,224	6.3	טויוטה
4,172	2,305	2,715	5,037	1,738	1		60,547	6.1	ניסן
10,227	5,500	11,144	21,244	5,779	2		217,436	5.4	טורקיה
3,251	3,140	4,772	6,759	2	-		26,735	9.2	מזה: הונדה
2,108	327	1,348	10,499	5,687	-		116,413	4.7	טויוטה
4,540	1,730	5,023	3,983	90	-		66,506	5.3	רנו
5,391	3,428	10,276	3,250	-	-		103,508	5.0	טייוואן
66,143	60,525	117,120	152,379	68,854	27,969		835,568	9.1	יפן
4,490	2,842	11,215	9,521	2,648	1,795		34,780	11.9	מזה: דייהטסו
2,090	2,620	6,007	13,475	8,150	2,844		59,471	9.7	הונדה
15,843	14,666	25,666	26,997	13,380	6,058		167,762	9.4	טויוטה
27,626	26,793	42,807	59,867	29,649	5,654		297,871	9.7	מזדה
6,970	3,931	10,174	11,781	1,322	1,703		99,461	6.2	מיצובישי
271	319	145	266	1,292	1,342		16,069	5.4	ניסן
3,883	4,653	9,065	16,746	5,781	4,602		86,966	8.7	סובארו
4,565	4,641	12,030	13,717	6,619	3,963		63,225	10.4	סוזוקי
4,838	4,795	4,872	1,131	138	55		49,094	5.7	מקסיקו
1,567	3,187	2,800	1	-	-		15,823	6.2	מזה: ניסן
3,125	1,283	1,908	898	124	5		19,146	7.2	פולקסווגן
1,285	787	154	4	-	-		95,168	3.1	סלובקיה
1,091	678	154	-	-	-		76,116	2.9	מזה: קיה
9,455	7,662	17,603	24,807	12,895	1,023		189,572	7.2	ספרד
714	71	228	92	751	164		11,957	6.3	מזה: אופל
2,404	845	555	1,487	1,075	102		59,521	4.3	סיאט
1,760	441	1,761	2,253	2,164	323		20,393	8.5	פולקסווגן
3,933	5,564	11,979	19,688	6,225	144		53,301	11.6	פורד
4	16	67	1,019	2,611	280		16,774	6.1	רנו
580	347	217	631	1	40		23,143	5.0	פולין
17,507	9,492	5,261	3,188	1,317	93		255,057	4.4	צ'כיה
10,685	5,582	-	2	-	-		82,416	4.8	מזה: יונדאי
6,224	3,848	5,260	3,183	1,317	93		151,534	4.3	סקודה
6,911	6,272	9,510	15,957	8,806	1,282		132,877	6.8	צרפת
755	659	776	4,395	932	-		42,763	4.9	מזה: טויוטה
2,148	2,591	3,883	3,217	1,148	261		23,896	8.8	סיטרואן
2,796	2,258	3,406	7,292	6,030	818		50,139	7.8	פיג'ו
1,187	762	1,444	959	652	194		14,487	6.4	רנו
15,556	14,552	32,691	50,803	9,214	1,907		492,256	5.9	קוראה הדרומית
-	-	-	-	-	-		2,956	2.7	מזה: אופל
2,993	5,502	19,750	38,409	7,791	1,348		215,003	6.9	יונדאי
6,942	2,891	3,212	1,474	949	338		186,813	4.2	קיה
5,185	5,706	9,506	10,852	-	-		82,655	7.1	שברולט
717	887	1,008	1,221	229	200		11,049	7.3	קנדה
546	931	-	1	-	2		15,212	2.5	רומניה
195	182	272	817	451	1,481		6,021	12.1	שוודיה
496	1	2	2	1,473	13		49,911	3.7	תאילנד
1	-	-	-	1,473	13		29,370	4.4	מזה: מיצובישי
152	296	333	337	1,365	997		15,414	-	יתר הארצות

(1) עד שנת 2007, לפי שנת ייצור.

(2) בשנת 2008 חל מעבר משימוש ב"שנת ייצור" לשימוש ב"שנת עלייה לכביש".

עקב כך נתוני 2008 כוללים רכב שעלה לכביש בטווח הזמן של כשנה ושליש (ראו מבוא, "מונחים, הגדרות והסברים").

TABLE 18. PRIVATE CARS, BY COUNTRY OF PRODUCTION, MANUFACTURER AND YEAR OF FIRST USE(1)

Absolute numbers, except average age (years)

2019

Country of production and manufacturer	Year of first use(1)								
	2019	2018	2017	2016	2015	2014	2013	2012	2011
Grand total	246,363	256,635	262,045	261,231	233,998	218,494	187,817	177,394	189,266
Israel	-	1	1	-	-	-	-	1	2
Italy	460	987	1,417	1,241	1,056	840	952	1,080	1,864
United States	4,330	4,759	5,615	5,119	4,849	4,218	3,135	4,437	4,450
Thereof: BMW	739	813	973	793	628	415	353	346	428
Chrysler	1,127	860	848	702	710	660	587	1,054	816
Chevrolet	784	947	1,203	1,227	1,014	1,139	780	1,296	1,310
Belgium	1,170	1,113	1,793	1,854	1,549	1,573	1,959	2,342	2,667
Thereof: Audi	344	343	600	772	450	269	292	347	327
Volvo	826	770	914	1,034	824	809	555	566	703
Germany	8,650	11,817	13,803	13,965	10,566	13,631	16,676	21,888	11,936
Thereof: Audi	1,787	1,840	2,234	1,910	1,763	1,425	1,380	1,069	1,107
Opel	366	719	767	604	606	526	625	564	517
BMW	2,271	2,573	2,528	2,234	1,791	1,272	1,044	968	811
Mercedes	2,150	2,730	2,923	2,620	2,076	1,788	1,629	1,083	1,222
Volkswagen	1,956	3,615	3,875	4,352	3,296	2,427	3,058	3,001	4,135
Ford	-	124	1,241	2,059	938	6,106	8,817	15,107	4,047
India	5,796	7,653	7,495	6,017	6,408	6,949	7,696	7,369	11,271
Thereof: Maruti	2,858	2,500	3,539	1,878	1,898	2,654	2,211	1,876	4,321
Nissan	1,111	5,153	3,956	4,139	4,510	4,162	3,844	3,094	1,988
Hungary	6,345	6,494	8,886	10,322	9,809	9,813	7,136	6,128	4,114
United Kingdom	10,920	10,797	12,977	12,815	12,952	12,765	11,902	9,598	9,241
Thereof: Honda	901	1,774	2,870	2,044	2,973	3,687	3,148	2,179	2,204
Toyota	3,305	3,382	4,181	4,238	3,843	2,981	2,431	1,339	989
Nissan	5,314	4,529	4,509	4,794	4,559	4,521	5,434	5,363	5,556
Turkey	26,251	21,471	23,287	19,101	19,431	21,304	15,916	7,786	8,993
Thereof: Honda	881	1,025	560	1,103	714	718	1,034	1,255	1,521
Toyota	19,211	12,254	14,400	11,458	12,616	13,985	7,896	2,142	2,482
Renault	5,993	7,234	6,467	5,405	5,557	5,986	5,934	3,934	4,630
Taiwan	13,762	9,325	9,102	8,952	10,661	10,791	6,008	5,981	6,581
Japan	44,064	43,753	39,733	39,776	38,972	35,721	25,757	26,996	47,806
Thereof: Daihatsu	-	-	-	-	-	-	-	-	2,269
Honda	3,426	2,840	3,114	2,370	1,394	3,570	2,435	2,211	2,925
Toyota	8,767	5,179	4,758	5,793	5,782	5,038	5,575	10,192	14,068
Mazda	8,002	10,019	10,631	10,230	14,774	16,046	9,909	9,344	16,520
Mitsubishi	11,946	10,743	7,279	10,696	7,166	4,620	3,645	1,853	5,632
Nissan	2,539	3,806	3,161	1,503	345	169	176	336	399
Subaru	4,425	5,756	6,487	7,413	7,283	4,079	2,270	1,665	2,858
Suzuki	3,336	3,902	3,101	402	819	1,268	1,192	940	2,730
Mexico	3,536	6,447	5,227	3,219	3,655	2,393	2,396	2,806	3,586
Thereof: Nissan	1,554	1,965	1,805	487	1,366	9	-	59	1,023
Volkswagen	-	256	853	1,424	1,738	1,601	1,732	1,890	2,309
Slovakia	11,072	12,775	15,703	20,401	16,105	7,931	4,709	2,267	1,975
Thereof: Kia	8,754	11,566	13,956	16,916	13,299	5,314	1,977	1,105	1,306
Spain	12,447	14,468	15,023	16,695	14,257	10,747	10,887	10,250	11,353
Thereof: Opel	243	1,156	862	933	1,293	1,038	1,239	1,233	1,940
Seat	7,525	7,548	6,960	7,402	6,428	4,426	4,033	5,110	3,621
Volkswagen	665	279	726	1,516	1,265	1,326	1,519	2,131	2,264
Ford	505	812	474	676	125	254	235	97	2,590
Renault	1,505	1,642	2,800	2,933	1,538	1,285	990	45	39
Poland	916	1,665	2,333	2,654	2,509	2,928	3,756	2,615	1,951
Czech Republic	27,736	30,696	32,963	33,806	18,773	18,626	20,958	16,804	17,837
Thereof: Hyundai	7,561	8,802	9,262	13,415	2,594	4,789	7,457	4,156	8,111
Skoda	17,900	19,566	20,689	17,722	14,550	12,264	10,923	10,074	7,921
France	14,083	13,604	11,679	7,874	8,378	6,281	6,868	8,753	6,619
Thereof: Toyota	5,741	4,911	4,716	4,247	4,794	3,086	3,996	3,567	188
Citroen	869	1,224	1,195	389	426	565	1,013	1,940	3,027
Peugeot	5,929	5,403	4,050	2,024	2,193	1,547	1,058	2,444	2,891
Renault	1,104	1,811	1,568	1,090	930	1,051	706	630	399
South Korea	43,832	46,786	42,456	41,574	40,670	43,078	37,686	38,246	33,205
Thereof: Opel	-	457	838	854	662	145	-	-	-
Hyundai	16,711	19,639	16,847	14,276	16,335	13,845	14,847	16,524	10,186
Kia	23,114	22,552	20,187	19,678	18,736	19,784	17,748	16,608	12,600
Chevrolet	3,769	3,757	4,310	6,358	4,734	9,007	4,604	4,936	9,931
Canada	420	389	808	1,297	708	971	693	709	792
Romania	2,749	3,657	3,459	2,373	1,489	4	1	-	-
Sweden	685	732	350	191	143	91	94	138	199
Thailand	5,109	5,486	6,097	10,247	8,904	7,188	1,767	824	2,302
Thereof: Mitsubishi	1,718	1,486	2,588	5,581	7,558	7,187	1,765	-	-
Other countries	2,030	1,760	1,838	1,738	2,154	651	865	376	522

(1) Until 2007, by year of production.

(2) In 2008, there was a transition from using "year of production" to using "year of first use".

As a result, the 2008 data include vehicles that were registered within a period of a year and 4 months

(See Introduction, "Terms, Definitions and Explanations").

**TABLE 19. PRIVATE CARS, BY ENGINE CAPACITY,
MANUFACTURER AND YEAR OF FIRST USE**
**לוח 19. כלי רכב פרטיים, לפי נפח מנוע,
תוצר ושנת עלייה לכביש**

Engine capacity and manufacturer	2019									סך הכל Total	גיל ממוצע Average age	נפח מנוע ותוצר
	Absolute numbers, except average age (years)											
	שנת עלייה לכביש											
Year of first use	2019	2018	2017	2016	2015	2014	2013	2012	Up to עד 2011			
Grand total	246,363	256,635	262,045	261,231	233,998	218,494	187,817	177,394	1,241,338	3,085,315	6.7	סך כולל
Up to 1,000	26,410	20,975	15,486	15,383	10,814	11,334	7,720	5,827	13,270	127,219	3.4	עד 1,000
Thereof:												מזה:
Dacia	836	697	1,127	887	523	1	-	-	-	4,071	1.9	דאצ'יה
Honda	167	763	321	-	-	-	-	-	-	1,251	1.1	הונדה
Hyundai	5,453	156	1,341	2,339	4,064	4,107	2	-	703	18,165	3.3	יונדאי
Suzuki	1,833	897	1,471	1,280	1	-	-	1	77	5,560	1.8	סוזוקי
Seat	6,360	6,345	4,762	4,780	781	312	659	73	1	24,073	1.6	סיאט
Skoda	4,807	8,465	2,898	621	755	854	952	143	-	19,495	1.5	סקודה
Peugeot	138	261	566	713	497	403	1,090	1,527	2,208	7,403	5.8	פיג'ו
Kia	3,588	1,146	371	1,488	768	611	1,080	907	687	10,646	2.9	קיה
1,001-1,300	33,088	40,374	53,432	56,709	59,206	45,917	36,073	28,465	80,246	433,510	5.0	1,300-1,001
Thereof:												מזה:
Hyundai	8,306	7,564	4,925	3,480	3,783	2,118	2,555	2,689	6,974	42,394	3.5	יונדאי
Mitsubishi	1,717	1,486	2,558	5,573	7,544	7,048	1,700	-	5	27,631	3.6	מיצובישי
Maruti	2,858	2,500	3,539	1,878	-	-	-	-	-	10,775	1.4	מרטי
Nissan	1,585	7,793	6,686	6,832	6,821	4,599	3,844	3,094	1,991	43,245	3.5	ניסן
Suzuki	3,034	3,734	3,354	872	2,417	2,322	3,987	4,184	6,638	30,542	5.4	סוזוקי
Seat	-	29	696	1,727	4,848	2,910	2,071	1,774	1,683	15,738	5.0	סיאט
Citroen	2,087	2,068	1,540	893	530	20	109	29	27	7,303	1.6	סיטרואן
Skoda	-	225	7,882	11,300	8,790	6,456	5,154	5,174	5,830	50,811	4.6	סקודה
Volkswagen	-	254	1,292	2,370	2,881	3,505	3,598	2,850	3,084	19,834	7.3	פולקסווגן
Fiat	313	523	931	1,521	1,783	1,915	1,938	1,220	8,466	18,610	8.1	פיאט
Peugeot	3,290	1,981	2,913	3,763	3,084	775	245	20	44	16,115	2.4	פיג'ו
Kia	8,309	8,592	11,088	11,473	11,560	9,842	8,504	5,208	1,737	76,313	3.4	קיה
Renault	1,071	3,143	4,478	3,530	3,360	2,552	853	401	750	20,138	3.3	רנו
1,301-1,600	102,124	118,461	118,072	117,865	105,436	106,039	99,728	101,982	803,818	1,673,525	7.5	1,600-1,301
Thereof:												מזה:
Audi	1,258	1,447	1,986	1,283	1,231	898	553	540	1,060	10,256	3.8	אאודי
Opel	362	2,911	4,079	4,385	4,244	3,569	4,183	3,092	5,909	32,734	5.4	אופל
BMW	1,439	1,447	1,321	1,173	1,038	814	855	643	718	9,448	3.9	ב.מ.וו.
Dacia	2,268	3,466	2,175	1,176	810	3	-	-	1	9,899	1.5	דאצ'יה
Honda	5,036	5,130	4,500	3,531	1,096	3,376	2,302	1,884	24,697	51,552	8.3	הונדה
Toyota	7,559	10,805	14,048	14,984	17,547	17,191	14,089	12,584	122,556	231,363	8.3	טויוטה
Hyundai	18,169	20,246	19,604	19,288	17,393	19,763	24,138	23,170	126,814	288,585	6.9	יונדאי
Mazda	2,913	3,482	3,022	7,321	8,729	7,638	3,842	6,629	153,443	197,019	10.2	מזדה
Mitsubishi	2,511	2,207	-	23	337	299	250	1,002	30,908	37,537	10.6	מיצובישי
Mercedes	1,251	865	1,041	1,284	1,114	743	707	112	27	7,144	2.9	מרצדס
Nissan	6,715	5,190	4,671	3,690	3,937	3,220	4,399	3,626	19,784	55,232	5.8	ניסן
Subaru	795	2,212	2,995	3,807	4,081	2,252	847	59	29,007	46,055	10.2	סובארו
Suzuki	4,658	6,044	7,881	9,011	7,232	7,940	3,805	2,611	47,382	96,564	7.8	סוזוקי
Seat	2,316	2,182	2,121	690	997	2,097	2,000	2,845	6,578	21,826	5.8	סיאט
Citroen	1,228	1,249	1,577	1,778	1,739	2,092	2,870	3,420	16,334	32,287	7.4	סיטרואן
Skoda	9,326	7,033	7,145	4,126	4,389	4,258	4,498	3,147	13,076	56,998	4.5	סקודה
Volkswagen	1,285	3,055	3,392	3,900	2,826	1,458	2,086	2,893	32,574	53,469	8.4	פולקסווגן
Ford	505	928	1,713	2,652	824	5,436	7,863	12,893	56,726	89,540	9.5	פורד
Fiat	319	1,192	2,372	1,437	754	637	738	710	3,668	11,827	5.4	פיאט
Peugeot	3,120	3,867	2,450	1,002	1,624	2,194	2,224	3,312	21,697	41,490	8.1	פיג'ו
Kia	15,269	19,714	17,300	18,456	15,270	9,891	7,249	8,695	21,713	133,557	3.9	קיה
Renault	7,448	7,445	6,143	5,653	4,395	5,177	6,311	3,543	28,396	74,511	6.2	רנו
Chevrolet	5,130	5,776	5,686	6,258	2,475	4,397	2,454	3,849	32,816	68,841	6.7	שברולט
1,601-1,800	25,288	16,706	18,031	14,471	15,278	13,756	10,359	9,504	56,918	180,311	5.5	1,800-1,601
Thereof:												מזה:
Audi	14	142	161	563	752	579	513	240	2,158	5,122	8.2	אאודי
Honda	-	1	1,995	2,543	3,101	3,283	3,285	2,976	25,933	43,117	8.2	הונדה
Toyota	22,355	11,481	10,639	7,027	6,360	5,392	3,647	3,093	5,705	75,699	2.6	טויוטה
Lexus	202	386	187	263	308	244	192	210	158	2,150	3.7	לקסוס
Mitsubishi	-	-	183	762	1,280	194	100	51	3,511	6,081	7.2	מיצובישי
Nissan	2,191	1,965	1,805	132	7	31	4	66	5,385	11,586	7.4	ניסן
Seat	18	263	463	507	451	303	367	340	1,308	4,020	6.3	סיאט
Skoda	289	1,573	1,720	1,579	996	1,207	1,052	1,254	2,919	12,589	4.8	סקודה
Volkswagen	1	414	549	945	683	322	449	797	3,898	8,058	8.2	פולקסווגן
Kia	172	424	266	62	74	101	76	52	42	1,269	2.8	קיה

TABLE 19. PRIVATE CARS, BY ENGINE CAPACITY, MANUFACTURER AND YEAR OF FIRST USE (Cont.)
לוח 19. כלי רכב פרטיים, לפי נפח מנוע, תוצר ושנת עלייה לכביש (המשך)

Absolute numbers, except average age (years)

2019

מספרים מוחלטים, למעט גיל ממוצע (שנים)

Engine capacity and manufacturer	Year of first use									סך הכל Total	גיל ממוצע Average age	נפח מנוע ותוצר
	2019	2018	2017	2016	2015	2014	2013	2012	שנת עלייה לכביש עד 2011 Up to 2011			
1,801-2,000	41,996	47,450	43,350	41,728	30,057	29,574	24,024	21,490	169,648	449,317	6.6	2,000-1,801
Thereof:												מזה:
Audi	1,058	1,238	1,328	966	797	677	806	702	2,731	10,303	5.3	אאודי
Opel	21	22	44	69	59	83	254	274	654	1,480	7.6	אופל
Alfa Romeo	69	475	268	5	-	-	-	-	309	1,126	6.4	אלפא רומאו
BMW	1,842	2,204	1,968	1,658	1,164	740	601	604	2,805	13,586	4.7	ב.מ.וו.
Honda	17	214	616	605	1,187	1,334	936	709	13,665	19,283	10.4	הונדה
Volvo	1,574	1,541	1,141	1,055	725	585	184	353	2,604	9,762	6.2	וולוו
Toyota	636	641	958	1,704	1,922	1,666	1,459	1,043	11,522	21,551	8.2	טויוטה
Hyundai	7,121	9,443	8,737	10,714	3,169	2,653	2,481	2,425	7,134	53,877	3.6	יונדאי
Mazda	7,310	9,157	9,007	5,634	6,684	7,522	5,216	3,500	55,349	109,379	8.0	מזדה
Mitsubishi	8,925	8,324	6,827	9,489	5,077	3,823	3,007	559	2,853	48,884	3.1	מיצובישי
Mercedes	957	1,906	1,695	1,003	574	397	177	2	627	7,338	3.8	מרצדס
Nissan	301	696	354	161	165	1,077	1,330	1,839	7,900	13,823	7.7	ניסן
Subaru	1,826	3,156	2,901	2,826	2,392	1,748	1,378	1,335	16,449	34,011	7.4	סובארו
Seat	410	144	142	159	46	-	1	79	831	1,812	6.9	סיאט
Citroen	112	179	108	61	169	117	21	3	4,758	5,528	10.6	סיטרואן
Skoda	3,478	2,410	1,409	716	375	343	219	359	5,975	15,284	5.5	סקודה
Volkswagen	989	828	788	486	181	274	177	472	14,833	19,028	11.1	פולקסווגן
Ford	132	92	179	198	403	886	1,892	3,245	3,447	10,474	8.0	פורד
Peugeot	35	94	19	-	-	-	1	1	4,095	4,245	13.0	פיג'ו
Kia	3,255	3,876	4,098	3,360	3,405	3,711	2,222	2,494	4,163	30,584	4.3	קיה
Rover	759	230	168	148	47	43	46	83	133	1,657	2.8	רובר
Renault	1	-	-	8	66	173	612	667	1,893	3,420	8.6	רנו
Chevrolet	1	1	90	159	741	1,169	724	328	2,186	5,399	7.8	שבולט
2,001-3,000	14,195	8,360	9,121	10,387	9,311	7,977	6,452	6,412	80,843	153,058	7.7	3,000-2,001
Thereof:												מזה:
Audi	548	518	393	497	302	216	245	246	1,622	4,587	6.1	אאודי
BMW	427	388	588	577	540	442	384	410	5,210	8,966	9.1	ב.מ.וו.
Volvo	-	-	14	25	42	51	50	112	5,186	5,480	14.0	וולוו
Toyota	6,859	3,077	2,697	2,736	1,837	1,438	1,016	655	8,715	29,030	4.7	טויוטה
Hyundai	760	359	602	819	1,180	913	774	770	13,475	19,652	8.8	יונדאי
Lexus	764	693	562	623	604	490	109	98	277	4,220	2.9	לקסוס
Mazda	553	483	635	661	705	885	851	40	2,978	7,791	6.7	מזדה
Mitsubishi	511	-	45	98	116	131	90	76	6,638	7,705	9.3	מיצובישי
Mercedes	584	695	1,002	1,166	793	710	503	569	8,042	14,064	10.1	מרצדס
Ssangyong	204	263	169	230	12	-	-	86	982	1,946	5.9	סאניאנג
Subaru	1,804	388	592	781	810	79	47	254	1,639	6,394	4.2	סובארו
Ford	42	64	54	40	48	2	3	2	6,494	6,749	9.7	פורד
Porsche	110	214	181	140	45	35	39	22	158	944	5.7	פורשה
Kia	759	816	799	1,073	921	941	593	359	3,294	9,555	5.4	קיה
Chrysler	-	-	-	-	-	-	14	148	402	564	8.5	קרייזלר
Rover	114	112	119	196	156	155	124	101	618	1,695	6.9	רובר
Chevrolet	1	6	140	305	359	594	793	1,266	4,037	7,501	9.3	שבולט
3,001-4,000	3,127	4,120	4,255	4,360	3,552	3,562	3,187	3,423	29,910	59,496	7.8	4,000-3,001
Thereof:												מזה:
Toyota	61	141	188	117	267	251	172	213	2,023	3,433	7.7	טויוטה
Mitsubishi	-	212	224	325	357	173	198	165	1,091	2,745	5.9	מיצובישי
Mercedes	49	100	102	102	164	254	390	414	4,264	5,839	11.0	מרצדס
Ford	199	451	724	837	362	512	634	767	1,842	6,328	6.0	פורד
Kia	514	656	637	684	37	1	2	2	6	2,539	1.7	קיה
Chrysler	951	815	761	777	742	665	560	736	4,527	10,534	6.4	קרייזלר
Chevrolet	842	863	704	772	775	901	368	217	7,246	12,688	8.0	שבולט
4,001+	135	189	298	328	344	335	274	291	6,685	8,879	16.4	+4,001
Thereof:												מזה:
BMW	30	12	36	35	27	29	18	25	512	724	10.1	ב.מ.וו.
Toyota	8	10	23	10	10	15	21	14	438	549	10.7	טויוטה
Mercedes	5	28	106	135	136	158	84	74	1,377	2,103	12.5	מרצדס
Ford	1	23	15	14	23	9	1	8	657	751	19.6	פורד
Rover	23	17	20	17	17	28	21	18	69	230	5.2	רובר
Chevrolet	3	43	31	27	22	17	12	11	726	892	23.7	שבולט

TABLE 20. PRIVATE CARS, BY TYPE OF OWNERSHIP,
ENGINE CAPACITY AND YEAR OF FIRST USE

לוח 20. כלי רכב פרטיים, לפי סוג בעלות,
נפח מנוע ושנת עלייה לכביש

Absolute numbers		2019						מספרים מוחלטים	
Type of ownership and engine capacity	Year of first use						סך הכל Total	סוג בעלות ונפח מנוע	
	2019	2018	2017	2016	2015	עד שנת 2014			
Grand total	246,363	256,635	262,045	261,231	233,998	1,825,043	3,085,315	סך כולל	
Up to 1,000	26,410	20,975	15,486	15,383	10,814	38,151	127,219	עד 1,000	
1,001-1,300	33,088	40,374	53,432	56,709	59,206	190,701	433,510	1,300-1,001	
1,301-1,600	102,124	118,461	118,072	117,865	105,436	1,111,567	1,673,525	1,600-1,301	
1,601-1,800	25,288	16,706	18,031	14,471	15,278	90,537	180,311	1,800-1,601	
1,801-2,000	41,996	47,450	43,350	41,728	30,057	244,736	449,317	2,000-1,801	
2,001-3,000	14,195	8,360	9,121	10,387	9,311	101,684	153,058	3,000-2,001	
3,001-4,000	3,127	4,120	4,255	4,360	3,552	40,082	59,496	4,000-3,001	
4,001+	135	189	298	328	344	7,585	8,879	+4,001	
Private - total	144,971	162,057	175,486	218,240	213,027	1,785,003	2,698,784	פרטית - סך הכל	
Up to 1,000	15,185	13,086	11,255	14,287	10,427	37,390	101,630	עד 1,000	
1,001-1,300	21,918	29,151	37,610	44,989	51,802	185,085	370,555	1,300-1,001	
1,301-1,600	52,230	64,764	68,847	95,115	95,342	1,086,011	1,462,309	1,600-1,301	
1,601-1,800	12,298	9,009	11,026	11,977	14,233	89,008	147,551	1,800-1,601	
1,801-2,000	29,348	35,703	35,218	38,163	28,810	241,188	408,430	2,000-1,801	
2,001-3,000	11,521	6,882	7,778	9,535	8,791	99,653	144,160	3,000-2,001	
3,001-4,000	2,363	3,298	3,493	3,874	3,314	39,272	55,614	4,000-3,001	
4,001+	108	164	259	300	308	7,396	8,535	+4,001	
Leasing company - total	64,048	62,964	55,699	23,843	9,089	6,005	221,648	חברת ההכר (ליסינג) - סך הכל	
Up to 1,000	7,564	5,760	2,375	280	30	62	16,071	עד 1,000	
1,001-1,300	4,792	5,656	9,350	7,527	4,708	1,930	33,963	1,300-1,001	
1,301-1,600	31,428	37,348	33,361	12,381	3,499	3,296	121,313	1,600-1,301	
1,601-1,800	10,869	5,730	4,667	1,495	463	322	23,546	1,800-1,601	
1,801-2,000	7,626	7,652	5,061	1,816	302	292	22,749	2,000-1,801	
2,001-3,000	1,563	593	616	232	65	74	3,143	3,000-2,001	
3,001-4,000	206	225	268	111	21	28	859	4,000-3,001	
4,001+	-	-	1	1	1	1	4	+4,001	
Company(1) - total	26,419	23,449	20,759	15,042	10,405	33,120	129,194	חברה(1) - סך הכל	
Up to 1,000	2,955	1,883	1,039	510	288	604	7,279	עד 1,000	
1,001-1,300	3,009	3,423	3,849	3,101	2,253	3,414	19,049	1,300-1,001	
1,301-1,600	13,944	12,520	11,034	8,109	5,781	21,754	73,142	1,600-1,301	
1,601-1,800	1,355	1,187	1,236	878	550	1,194	6,400	1,800-1,601	
1,801-2,000	3,694	3,142	2,562	1,535	896	3,238	15,067	2,000-1,801	
2,001-3,000	1,077	805	596	555	411	1,950	5,394	3,000-2,001	
3,001-4,000	358	464	405	327	191	778	2,523	4,000-3,001	
4,001+	27	25	38	27	35	188	340	+4,001	
Rental or touring - total	10,925	8,165	10,101	4,106	1,477	915	35,689	השכרה או תיור - סך הכל	
Up to 1,000	706	246	817	306	69	95	2,239	עד 1,000	
1,001-1,300	3,369	2,144	2,623	1,092	443	272	9,943	1,300-1,001	
1,301-1,600	4,522	3,829	4,830	2,260	814	506	16,761	1,600-1,301	
1,601-1,800	766	780	1,102	121	32	13	2,814	1,800-1,601	
1,801-2,000	1,328	953	509	214	49	18	3,071	2,000-1,801	
2,001-3,000	34	80	131	65	44	7	361	3,000-2,001	
3,001-4,000	200	133	89	48	26	4	500	4,000-3,001	
4,001+	-	-	-	-	-	-	-	+4,001	

(1) Not including self-employed persons.

(1) לא כולל עצמאים.

**TABLE 21. PRIVATE CARS LICENCED FOR RENTAL
OR TOURING, BY ENGINE CAPACITY,
MANUFACTURER AND YEAR OF FIRST USE**

**לוח 21. כלי רכב פרטיים המורשים להשכרה
או לתיור, לפי נפח מנוע,
תוצר ושנת עלייה לכביש**

Absolute numbers Engine capacity and manufacturer	2019						סך הכל Total	מספרים מוחלטים נפח מנוע ותוצר
	שנת עלייה לכביש							
	2019	2018	2017	2016	2015	עד Up to 2014		
Grand total	10,925	8,165	10,101	4,106	1,477	915	35,689	סך כולל
Thereof:								מזה:
Opel	69	305	301	221	92	30	1,018	אופל
Honda	334	306	501	88	41	2	1,272	הונדה
Toyota	774	644	976	217	88	32	2,731	טויוטה
Hyundai	1,697	1,185	2,146	797	207	111	6,143	יונדאי
Mazda	1,103	714	403	337	67	41	2,665	מזדה
Mitsubishi	847	260	158	34	43	42	1,384	מיצובישי
Nissan	1,144	1,283	963	402	93	78	3,963	ניסן
Subaru	101	208	165	236	155	44	909	סובארו
Citroen	372	243	162	74	34	70	955	סיטרואן
Ford	86	102	219	73	2	18	500	פורד
Fiat	67	192	624	248	44	38	1,213	פיאט
Peugeot	231	215	640	127	107	61	1,381	פיג'ו
Kia	1,595	877	1,095	502	210	167	4,446	קיה
Renault	649	436	382	138	72	20	1,697	רנו
Chevrolet	563	538	519	388	17	49	2,074	שברולט
Up to 1,000	706	246	817	306	69	95	2,239	עד 1,000
1,001-1,300	3,369	2,144	2,623	1,092	443	272	9,943	1,300-1,001
Thereof:								מזה:
Hyundai	868	632	403	17	13	23	1,956	יונדאי
Mitsubishi	128	3	91	18	35	34	309	מיצובישי
Nissan	124	685	495	390	64	69	1,827	ניסן
Fiat	-	22	61	119	21	36	259	פיאט
Peugeot	168	162	328	84	65	6	813	פיג'ו
Kia	959	169	569	239	96	45	2,077	קיה
1,301-1,600	4,518	3,760	4,790	2,260	814	506	16,648	1,600-1,301
Thereof:								מזה:
Opel	48	303	295	220	92	30	988	אופל
Honda	334	263	91	3	-	-	691	הונדה
Toyota	559	464	733	183	41	16	1,996	טויוטה
Hyundai	590	461	1,076	610	151	75	2,963	יונדאי
Mazda	447	221	185	238	47	34	1,172	מזדה
Nissan	461	16	29	5	26	7	544	ניסן
Subaru	100	133	96	170	133	44	676	סובארו
Citroen	29	55	81	41	25	70	301	סיטרואן
Ford	86	72	194	71	2	16	441	פורד
Peugeot	53	34	289	30	35	22	463	פיג'ו
Kia	440	582	453	173	109	116	1,873	קיה
Renault	538	392	141	30	33	15	1,149	רנו
Chevrolet	415	502	464	328	8	40	1,757	שברולט
1,601+	2,328	1,946	1,831	448	151	42	6,746	+1,601
Thereof:								מזה:
Honda	648	492	215	99	20	7	1,481	מזדה
Mazda	550	578	426	-	-	-	1,554	ניסן

TABLE 22. PRIVATE CARS REGISTERED IN CITIES,(1) BY YEAR OF FIRST USE(1)

לוח 22. כלי רכב פרטיים הרשומים בערים,(1), לפי שנת עלייה לכביש

City	2019							סך הכל	גיל ממוצע	עיר
	Absolute numbers, except average age (years)									
	שנת עלייה לכביש(2)									
2019	2018	2017	2016	2015	2010-2014	עד 2009	Total	Average age		
Total	179,110	185,256	189,036	188,326	167,337	683,325	626,346	2,218,736	6.7	סך הכל
Umm Al-Fahm	475	605	620	900	845	5,372	8,237	17,054	9.2	אום אל-פחם
Ofaqim	337	388	440	581	620	2,440	2,312	7,118	7.5	אופקים
Or Yehuda	3,077	4,557	4,999	4,230	2,606	5,644	3,836	28,949	4.3	אור יהודה
Or Aqiva	348	332	411	491	518	2,334	2,084	6,518	7.5	אור עקיבא
Elat	1,058	1,124	1,213	1,591	1,455	5,492	5,497	17,430	7.4	אילת
El'ad	191	217	231	331	343	1,905	2,397	5,615	8.5	אלעד
Ari'el	374	417	463	499	433	1,998	1,595	5,779	6.9	אריאל
Ashdod	3,614	4,047	4,455	5,212	4,895	19,075	16,155	57,453	6.8	אשדוד
Ashqelon	2,686	3,052	3,144	3,951	3,774	15,382	13,642	45,631	7.0	אשקלון
Baqa Al-Gharbiyye	339	390	357	552	545	3,183	4,718	10,084	9.0	באקה אל-גרבייה
Be'er Sheva	3,602	4,104	4,463	5,628	5,505	23,225	19,650	66,177	7.1	באר שבע
Bet She'an	355	365	383	544	503	2,125	1,766	6,041	7.0	בית שאן
Bet Shemesh	850	854	855	1,183	1,237	5,794	5,604	16,377	7.7	בית שמש
Betar Illit	173	199	150	206	238	1,245	1,992	4,203	9.0	ביתר עילית
Bene Beraq	892	949	1,053	1,081	1,157	5,433	7,411	17,976	8.4	בני ברק
Bat Yam	1,616	1,833	1,940	2,479	2,510	11,579	11,276	33,233	7.6	בת ים
Giv'at Shmuel	503	591	655	811	780	3,180	2,308	8,828	6.7	גבעת שמואל
Giv'atayim	1,208	1,390	1,548	1,877	1,830	7,306	5,100	20,259	6.7	גבעתיים
Dimona	648	697	696	970	925	3,795	3,206	10,937	7.0	דימונה
Hod HaSharon	1,767	2,120	2,191	2,567	2,381	8,843	6,161	26,030	6.4	הוד השרון
Herzliyya	3,049	3,355	3,476	4,089	3,598	13,944	10,419	41,930	6.6	הרצלייה
Hadera	1,727	1,926	2,054	2,736	2,543	11,621	10,291	32,898	7.4	חדרה
Holon	12,652	10,820	12,331	7,578	5,352	22,312	18,273	89,318	5.3	חולון
Haifa	12,918	11,956	11,610	9,515	8,408	33,068	26,068	113,543	6.0	חיפה
Tiberias	718	746	757	1,185	1,154	4,876	3,847	13,283	7.1	טבריה
Tayibe	581	694	634	787	822	4,334	6,984	14,836	9.0	טייבה
Tire	566	556	566	723	662	2,907	4,158	10,138	8.2	טירה
Tirat Karmel	414	401	463	637	690	2,907	2,189	7,701	7.1	טירת כרמל
Tamra	434	461	442	605	675	4,065	4,931	11,613	8.7	טמרה
Yavne	996	1,089	1,143	1,483	1,495	5,969	4,889	17,064	7.0	יבנה
Yehud	839	909	1,012	1,125	1,012	4,231	3,208	12,336	6.7	יהוד
Yoqne'am Illit	581	604	699	704	704	2,940	2,071	8,303	6.5	יקנעם עילית
Jerusalem	8,642	9,760	10,489	12,248	12,463	62,911	96,138	212,651	8.7	ירושלים
Kefar Yona	522	583	608	816	759	3,174	2,315	8,777	6.8	כפר יונה
Kefar Sava	2,636	2,800	2,998	3,761	3,432	13,438	10,193	39,258	6.7	כפר סבא
Kafar Qasem	496	479	431	589	575	2,484	2,906	7,960	7.9	כפר קאסם
Karmi'el	967	1,022	1,159	1,379	1,263	5,109	4,068	14,967	6.8	כרמיאל
Lod	7,887	9,996	9,066	3,032	1,868	7,043	7,686	46,578	4.2	לוד
Migdal HaEmeq	413	445	473	620	613	2,590	2,461	7,615	7.4	מגדל העמק
Modi'in Illit	120	127	119	236	212	1,128	1,794	3,736	9.2	מודיעין עילית
Modi'in-Makkabbim-Re'ut	2,486	2,749	2,861	3,344	3,140	11,635	6,591	32,806	5.9	מודיעין-מכבים-רעות
Ma'ale Adummim	730	807	823	994	1,104	4,339	3,509	12,306	7.0	מעלה אדומים
Ma'alot-Tarshiha	382	427	420	532	554	2,501	2,514	7,330	7.8	מעלות-תרשיחא
Nahariyya	1,225	1,359	1,362	1,617	1,693	6,703	5,271	19,230	6.9	נהרייה
Nof HaGalil	898	1,011	1,085	1,179	1,065	4,470	4,281	13,989	7.2	נוף הגליל
Nes Ziyvona	1,163	1,359	1,472	1,721	1,724	6,373	4,312	18,124	6.5	נס ציונה
Nazareth	1,358	1,488	1,498	1,829	1,857	9,183	10,481	27,694	8.2	נצרת
Nesher	519	626	664	761	755	3,042	2,170	8,537	6.6	נשר
Netivot	428	459	482	748	734	3,053	2,852	8,756	7.4	נתיבות
Netanya	5,445	5,338	5,406	5,778	5,500	22,597	18,702	68,766	6.6	נתניה
Sakhnin	328	377	424	683	680	4,203	4,973	11,668	8.8	סכ'נין
Akko	822	929	969	1,225	1,143	5,237	5,281	15,606	7.6	עכו
Afula	1,057	1,099	1,178	1,448	1,432	5,948	4,792	16,954	6.9	עפולה
Arrabe	281	312	362	521	570	2,849	3,379	8,274	8.5	עראבה
Arad	425	425	471	533	576	2,305	3,080	7,815	8.2	ערד
Petah Tiqwa	5,447	5,963	6,301	7,510	6,986	28,049	23,148	83,404	6.8	פתח תקווה
Zefat	339	357	391	519	582	2,639	2,817	7,644	8.1	צפת
Qalansawe	335	339	348	367	353	1,853	3,680	7,275	9.5	קלנסווה
Qiryat Ono	981	1,099	1,223	1,411	1,316	5,283	3,465	14,778	6.5	קריית אונו
Qiryat Atta	1,114	1,251	1,379	1,821	1,745	7,064	5,367	19,741	6.9	קריית אתא
Qiryat Bialik	936	993	1,126	1,283	1,232	4,960	3,679	14,209	6.7	קריית ביאליק
Qiryat Gat	761	854	961	1,259	1,285	5,155	4,440	14,715	7.2	קריית גת
Qiryat Yam	610	723	766	951	980	4,051	3,300	11,381	7.1	קריית ים
Qiryat Motzkin	1,032	1,091	1,231	1,393	1,316	5,412	3,893	15,368	6.6	קריית מוצקין
Qiryat Mal'akhi	237	303	317	487	561	2,601	2,425	6,931	7.9	קריית מלאכי
Qiryat Shemona	288	378	427	697	711	3,059	2,401	7,961	7.5	קריית שמונה
Rosh HaAyin	2,515	2,421	2,200	2,145	1,911	8,302	6,706	26,200	6.4	ראש העין
Rishon LeZiyon	12,654	12,259	10,860	9,910	8,379	33,632	24,761	112,455	5.8	ראשון לציון
Rahat	470	473	420	745	738	3,699	5,876	12,421	9.1	רהט
Rehovot	2,671	2,964	3,251	4,019	4,113	16,572	13,463	47,053	7.0	רחובות
Ramla	1,273	1,305	1,300	1,836	1,718	8,086	8,024	23,542	7.6	רמלה
Ramat Gan	14,727	14,309	12,479	8,648	5,141	19,083	14,442	88,829	4.6	רמת גן
Ramat HaSharon	1,672	1,865	2,017	2,183	1,864	6,866	4,420	20,887	6.1	רמת השרון
Ra'annana	2,283	2,553	2,711	3,083	2,905	10,771	7,650	31,956	6.4	רעננה
Sederot	431	480	530	702	760	2,853	2,506	8,262	7.2	שדרות
Shefar'am	576	607	594	869	907	4,902	6,436	14,891	9.0	שפרעם
Tel Aviv-Yafo	28,940	26,944	27,930	24,043	17,907	57,594	41,423	224,781	5.3	תל אביב-יפו

(1) The data are presented according to the registered locality (address) of the owner of the vehicle, and not of the actual user of the vehicle, nor by the locality in which the vehicle is used.

(1) הנתונים מסווגים לפי היישוב הרשום (כתובת) של בעל הרכב - לא לפי מקום מגוריו של המשתמש בפועל ברכב, ואף לא לפי היישוב שבו הרכב פעיל.

TABLE 23. PRIVATE CARS BY SELECTED SAFETY SYSTEMS(1)

לוח 23. כלי רכב פרטיים, לפי אביזרי בטוחות נבחרים(1)

Type of safety system(2)(3)	2019										סך הכל Total	סוג אביזר הבטיחות(2)(3)	
	שנת עלייה לרכיש							שנת עלייה לרכיש עד סוף 2013					
	2019	2018	2017	2016	2015	2014	2013	2013	2012	2011			
Grand total (absolute numbers)	246,363	256,635	262,045	261,231	233,998	218,494	1,606,549	3,085,315				סך כולל (מספרים מוחלטים)	
Lane departure warning system	99.8	98.7	78.3	56.2	28.7	16.0	2.3	32.1				בקורת סטייה מנתיב	
Forward Distance Monitoring System	99.8	98.7	80.7	58.0	29.5	15.9	2.5	32.6				ניטור מרחק מלפנים	
Brake assist system	96.1	95.6	95.5	97.4	98.7	98.9	32.5	63.4				מערכת עזר לבלם	
Tire pressure monitoring system	95.6	94.5	93.3	94.9	86.4	50.0	6.1	44.8				חיישני לחץ בצמיגים	
Daytime running lamp	87.0	81.7	79.3	74.1	60.1	50.7	6.0	38.0				תאורה אוטומטית בנסיעה קדימה	
Pedestrian collision system	86.6	84.6	63.0	46.9	21.7	9.6	0.0	25.6				זיהוי הולכי רגל	
Advanced emergency braking system	80.1	61.7	40.0	18.5	6.0	1.2	0.1	17.1				מערכת בלימה אוטומטית בעת חירום (AEBS)	
Peripheral cameras and reverse sensors	76.7	67.7	46.4	32.4	21.7	20.0	2.1	22.6				מצלמות רחוק	
Seat belt reminders in rear seats	61.4	55.7	57.9	55.8	47.9	46.8	10.3	31.5				חיישני תמורת	
Traffic signs recognition	52.0	66.6	56.8	33.9	0.8	0.2	-	17.5				זיהוי תמרורי תנועה	
Adaptive cruise control	47.8	29.2	12.0	2.0	1.0	0.6	0.2	7.7				בקורת שיט אוטומטית	
Adaptive front lighting system	46.4	31.0	21.9	10.6	2.8	2.2	0.3	9.6				שליטה אוטומטית באורות גבוהים ונמוכים	
Blind spot information system	17.7	14.3	7.0	3.5	2.3	1.0	0.1	3.8				זיהוי בשטח מת	

(1) Including safety systems installed in the vehicles by the manufacturer before delivery of vehicle, as well as locally installed systems after purchase.

(2) As of 2007 ABS and EPS systems are compulsory for all vehicles and therefore are not detailed in this table.

(3) The same vehicle can have several systems installed.

(1) כולל אביזרי בטוחות שהותקנו על-ידי היצרן לפני מסירת הרכב.
וכן התקנות מקומיות שהותקנו לאחר רכישת הרכב וזווחו לנתשד הישראלי.

(2) החל בשנת 2007 מערכות ESP, ABS, חובה בכלי הרכב ולכן אינן מפורטות בלוח.
(3) לאותו כלי רכב יכול להיות יותר מאביזרי אחד.

**TABLE 24. PRIVATE CARS BY YEAR OF FIRST USE
AND NUMBER OF AIR BAGS**
**לוח 24. כלי רכב פרטיים, לפי שנת עלייה לרכיש
ומספר כריות אוויר**

Year of first use	2019											סך כולל	שנת עלייה לרכיש
	Percentages, unless stated otherwise												
	מספר כריות אוויר												
	לא ידוע Not known	+10	7-9	6	5	4	3	2	1	0	Grand total		
Absolute numbers	42,782	18,062	719,967	1,628,187	1,788	357,985	486	266,840	40,077	9,157	3,085,315	מספרים מוחלטים	
Grand total	1.4	0.6	23.3	52.8	0.1	11.6	0.0	8.6	1.3	0.3	100.0	סך כולל	
2019	0.2	1.6	47.9	48.5	0.0	1.6	0.0	0.2	0.0	0.0	100.0	2019	
2018	0.5	0.7	42.3	53.2	0.0	3.0	0.0	0.3	0.0	0.0	100.0	2018	
2017	0.6	1.1	39.0	52.6	0.0	6.3	0.0	0.3	0.0	0.0	100.0	2017	
2016	0.6	0.9	37.4	54.1	0.0	6.7	0.0	0.4	0.0	0.0	100.0	2016	
2015	0.4	0.8	33.9	57.5	0.0	6.5	0.0	0.8	0.0	0.0	100.0	2015	
2014	0.5	1.0	28.8	63.5	0.0	5.5	0.0	0.7	0.0	0.0	100.0	2014	
2013	0.7	0.5	25.4	64.4	0.0	8.5	0.0	0.6	0.0	0.0	100.0	2013	
2012	0.8	0.5	17.6	70.4	0.0	9.3	0.0	1.4	0.0	0.0	100.0	2012	
2011	0.8	0.1	12.2	67.8	0.0	17.0	0.0	2.0	0.0	0.0	100.0	2011	
2010	1.4	0.1	11.0	66.7	0.0	17.2	0.0	3.5	0.0	0.0	100.0	2010	
2009	1.9	0.3	8.6	61.7	0.1	21.8	0.0	4.9	0.7	0.0	100.0	2009	
2008	2.0	0.3	5.3	57.1	0.3	21.5	0.0	10.8	2.7	0.0	100.0	2008	
2004-2007	0.5	0.1	1.5	30.1	0.2	23.5	0.1	39.4	4.6	0.0	100.0	2007-2004	
2000-2003	0.5	0.0	0.3	8.4	0.0	22.2	0.2	56.7	9.4	2.2	100.0	2003-2000	
Up to 1999	39.6	0.0	0.1	0.4	0.0	8.7	0.0	27.6	11.3	12.2	100.0	עד 1999	

**TABLE 25. PRIVATE CARS,
BY YEAR OF FIRST USE AND LEVEL OF AIR POLLUTION**

**לוח 25. כלי רכב פרטיים,
לפי שנת עלייה לרכיש ודרגת זיהום**

Year of first use	Level of air pollution - absolute numbers					Level of air pollution - percentages					שנת עלייה לרכיש		
	לא ידוע	רכב מזוהם	רכב רגיל	רכב מופחת זיהום	רכב נקי	לא ידוע	רכב מזוהם	רכב רגיל	רכב מופחת זיהום	רכב נקי		אחוזים	
Total	30,195	275	1,797,999	1,255,651	1,195	3,085,315	1.0	0.0	58.3	40.7	0.0	100.0	סך הכל
2019	533	-	-	245,210	620	246,363	0.2	0.0	0.0	99.5	0.3	100.0	2019
2018	2,502	-	-	253,969	164	256,635	1.0	0.0	0.0	99.0	0.1	100.0	2018
2017	970	-	-	260,946	129	262,045	0.4	0.0	0.0	99.6	0.0	100.0	2017
2016	1,084	-	-	260,138	9	261,231	0.4	0.0	0.0	99.6	0.0	100.0	2016
2015	1,023	-	-	232,972	3	233,998	0.4	0.0	0.0	99.6	0.0	100.0	2015
2014	1,119	-	216,653	674	48	218,494	0.5	0.0	99.2	0.3	0.0	100.0	2014
2013	1,028	-	186,503	161	125	187,817	0.5	0.0	99.3	0.1	0.1	100.0	2013
2012	1,149	-	176,080	73	92	177,394	0.6	0.0	99.3	0.0	0.1	100.0	2012
2011	1,359	-	187,828	74	5	189,266	0.7	0.0	99.2	0.0	0.0	100.0	2011
2010	1,275	-	179,388	64	64	180,727	0.7	0.0	99.3	0.0	0.0	100.0	2010
2009	1,169	-	139,161	42	42	140,372	0.8	0.0	99.1	0.0	0.0	100.0	2009
2008	2,380	-	229,228	62	62	231,670	1.0	0.0	98.9	0.0	0.0	100.0	2008
2007	1,481	-	100,002	55	55	101,538	1.5	0.0	98.5	0.1	0.0	100.0	2007
2006	1,633	-	90,716	43	43	92,392	1.8	0.0	98.2	0.0	0.0	100.0	2006
2005	1,503	14	66,486	27	27	68,030	2.2	0.0	97.7	0.0	0.0	100.0	2005
2004	1,426	24	48,771	27	27	50,248	2.8	0.0	97.1	0.1	0.0	100.0	2004
2003	1,290	12	39,004	14	14	40,320	3.2	0.0	96.7	0.0	0.0	100.0	2003
2002	1,551	24	34,975	11	11	36,561	4.2	0.1	95.7	0.0	0.0	100.0	2002
2001	1,753	19	36,927	9	9	38,708	4.5	0.0	95.4	0.0	0.0	100.0	2001
up to 2000	3,967	182	66,277	1,080	-	71,506	5.5	0.3	92.7	1.5	0.0	100.0	עד 2000

TABLE 26. PRIVATE CARS, BY TYPE OF OWNERSHIP,
ENGINE POWER AND YEAR OF FIRST USEלוח 26. כלי רכב פרטיים, לפי סוג בעלות,
הספק ושנת עלייה לכביש

Type of ownership and horsepower	2019							סך הכל Total	סוג בעלות וכוח סוס
	שנת עלייה לכביש								
	2019	2018	2017	2016	2015	2014	Up to 2013		
Grand total	246,363	256,635	262,045	261,231	233,998	218,494	1,606,549	3,085,315	סך כולל
Up to 50	-	-	-	-	-	-	14,133	14,133	עד 50
51-100	66,995	62,261	69,095	69,400	68,184	64,096	426,100	826,131	51-100
101-120	42,046	48,011	49,568	58,087	56,652	52,288	541,096	847,748	101-120
121-140	29,284	40,551	49,168	56,309	53,996	51,619	287,282	568,209	121-140
141-160	61,409	61,794	56,934	43,300	25,246	24,567	157,248	430,498	141-160
161-180	25,378	23,459	17,817	15,823	13,351	10,583	74,565	180,976	161-180
181-200	9,790	6,632	6,287	6,583	6,948	6,514	24,298	67,052	181-200
201-300	7,148	9,085	8,950	8,320	6,853	6,065	40,453	86,874	201-300
301-400	2,892	2,803	2,149	1,636	1,508	1,457	4,969	17,414	301-400
401+	1,004	777	509	321	239	212	423	3,485	+401
Private - total	144,588	160,868	174,019	216,864	212,057	204,991	1,543,619	2,657,006	פרטית - סך הכל
Up to 50	-	-	-	-	-	-	14,048	14,048	עד 50
51-100	37,981	40,038	47,561	55,826	59,946	59,774	418,702	719,828	51-100
101-120	23,865	30,929	32,451	48,806	51,579	49,216	532,361	769,207	101-120
121-140	16,272	21,325	27,316	44,158	49,011	48,174	280,895	487,151	121-140
141-160	30,395	34,935	37,886	38,325	24,005	23,763	155,390	344,699	141-160
161-180	18,835	17,100	13,104	14,115	12,687	10,300	73,436	159,577	161-180
181-200	7,930	5,454	5,432	6,143	6,626	6,330	23,846	61,761	181-200
201-300	6,079	8,032	7,830	7,649	6,535	5,825	39,668	81,618	201-300
301-400	2,311	2,365	1,965	1,544	1,441	1,409	4,865	15,900	301-400
401+	920	690	474	298	227	200	408	3,217	+401
Leasing company - total	64,048	62,964	55,699	23,842	9,089	4,278	1,726	221,646	חברת החכר (ליסינג) - סך הכל
51-100	17,832	13,575	12,123	7,780	4,720	2,148	374	58,552	51-100
101-120	10,629	10,288	9,996	4,570	1,638	774	400	38,295	101-120
121-140	7,719	12,736	15,757	7,559	2,096	1,071	727	47,665	121-140
141-160	23,242	21,600	13,875	2,776	327	166	109	62,095	141-160
161-180	3,407	3,921	3,047	801	215	68	59	11,518	161-180
181-200	861	471	460	166	48	22	15	2,043	181-200
201+	358	373	441	190	45	29	42	1,478	+201
Company(1) - total	26,385	23,376	20,658	14,967	10,354	7,706	24,733	128,179	חברה(1) - סך הכל
Up to 50	-	-	-	-	-	-	85	85	עד 50
51-100	6,926	5,865	5,480	3,912	2,971	1,975	6,772	33,901	51-100
101-120	5,083	5,264	4,763	3,901	2,932	2,139	8,195	32,277	101-120
121-140	3,710	4,335	4,157	3,747	2,614	2,319	5,581	26,463	121-140
141-160	6,437	4,480	3,882	1,886	863	631	1,742	19,921	141-160
161-180	2,177	1,747	1,262	739	418	212	1,067	7,622	161-180
181-200	906	637	318	242	231	160	436	2,930	181-200
201-300	746	666	637	442	254	215	737	3,697	201-300
301+	400	382	159	98	71	55	118	1,283	+301
Rental or touring - total	10,925	8,165	10,101	4,106	1,477	426	489	35,689	השכרה או תיור - סך הכל
51-100	4,256	2,783	3,931	1,882	547	199	252	13,850	51-100
101-120	2,469	1,530	2,358	810	503	159	140	7,969	101-120
121-140	1,583	2,155	1,938	845	275	55	79	6,930	121-140
141-160	1,335	779	1,291	313	51	7	7	3,783	141-160
161-180	959	691	404	168	31	3	3	2,259	161-180
181-200	93	70	77	32	43	2	1	318	181-200
201+	230	157	102	56	27	1	7	580	+201
Unknown	417	1,262	1,568	1,452	1,021	1,093	35,982	42,795	לא ידוע

(1) Not including self-employed persons.

(1) לא כולל עצמאים.

TABLE 27. PRIVATE CARS BY YEAR OF FIRST USE AND COLOR(1)

לוח 27. כלי רכב פרטיים, לפי שנת עלייה לנתיב וצבע(1)

Year of first use	Percentages, unless otherwise stated										2019		שנת עלייה לנתיב
	אחר	צהוב	ירוק	אדום	בז'-חום	כחול	שחור	לבן	אפור	Grand total	סך כולל	שנת עלייה לנתיב	
	Other	Yellow	Green	Red	Beige-Brown	Blue	Black	White	Grey				
Grand total (absolute numbers)	1,404	30,547	40,235	83,403	170,159	265,141	340,449	983,835	1,170,138		3,085,315		
Grand total	0.0	1.0	1.3	2.7	5.5	8.6	11.0	31.9	37.9	100.0		סך כולל	
2019	0.0	0.5	0.1	1.7	1.8	3.9	12.7	46.7	32.6	100.0	246,363	2019	
2018	0.0	0.5	0.1	2.3	2.4	4.3	13.2	44.8	32.4	100.0	256,635	2018	
2017	0.0	0.7	0.2	2.7	3.7	5.0	12.9	42.6	32.2	100.0	262,045	2017	
2016	0.0	0.7	0.3	2.5	4.5	5.4	12.6	41.4	32.5	100.0	261,231	2016	
2015	0.0	0.8	0.5	3.0	4.3	5.2	12.3	40.1	33.7	100.0	233,998	2015	
2014	0.1	0.7	0.8	3.7	5.3	6.3	12.8	35.6	34.7	100.0	218,494	2014	
2013	0.1	0.5	1.1	3.5	6.0	7.5	13.3	32.1	35.9	100.0	187,817	2013	
2012	0.1	0.9	1.4	3.6	5.3	8.5	14.0	26.9	39.4	100.0	177,394	2012	
2011	0.0	0.9	1.4	3.1	5.9	10.3	14.3	25.5	38.6	100.0	189,266	2011	
2010	0.1	0.8	1.0	2.5	7.0	11.7	12.4	21.5	43.2	100.0	180,727	2010	
2009	0.1	0.7	1.2	2.3	7.2	13.1	11.9	18.3	45.2	100.0	140,372	2009	
2008	0.0	1.0	1.8	2.2	9.3	15.1	9.4	16.9	44.3	100.0	231,670	2008	
2004-2007	0.0	1.9	2.8	1.9	8.1	15.1	3.2	16.8	50.2	100.0	312,208	2007-2004	
2000-2003	0.1	3.6	5.8	2.7	8.5	10.9	1.2	24.4	42.9	100.0	137,396	2003-2000	
Up to 1999	0.5	2.9	7.3	7.2	7.0	12.3	4.1	33.9	24.8	100.0	49,699	עד 1999	

(1) Colors in the table are grouped according to the shades in existence in the Vehicle Registry of Ministry of Transport.

(1) צבעי הרכב המופיעים בלוח זה מקובצים לפי גוני הצבע המופיעים במרחם הרכב של משרד התחבורה.

TABLE 28. PERCENTAGE OF PRIVATE CARS WITH AUTOMATIC GEAR, BY YEAR OF FIRST USE, SELECTED YEARS

לוח 28. אחוז כלי רכב פרטיים עם תיבת הילוכים אוטומטית, לפי שנת עלייה לכביש, שנים נבחרות

Percentages(1), unless stated otherwise

אחוזים(1), אלא אם כן צוין אחרת

Year of motor vehicle fleet	2019	2018	2017	2016	2015	2014	2013	שנת מצבת כלי הרכב
Grand total (absolute numbers)	3,085,315	2,978,911	2,856,959	2,726,835	2,583,175	2,457,236	2,338,687	סך כולל (מספרים מוחלטים)
Grand total	93.1	93.7	93.3	92.6	92.0	91.4	90.9	סך כולל
Year of first use								שנת עלייה לכביש
2019	98.4	-	-	-	-	-	-	2019
2018	97.3	97.4	-	-	-	-	-	2018
2017	95.6	95.7	96.2	-	-	-	-	2017
2016	94.2	94.7	94.8	94.8	-	-	-	2016
2015	92.9	93.3	93.4	93.4	93.3	-	-	2015
2014	91.5	91.8	91.9	92.0	92.0	92.0	-	2014
2013	89.6	89.9	90.1	90.1	90.1	90.1	90.1	2013
2012	88.1	88.5	88.7	88.7	88.5	88.7	88.6	2012
2011	90.1	90.7	90.7	90.7	90.7	90.7	90.7	2011
2010	94.7	95.9	95.9	95.9	95.9	95.9	95.9	2010
2009	95.6	97.3	97.3	97.3	97.3	97.3	97.4	2009
2008	94.8	96.4	96.3	96.2	96.2	96.1	96.2	2008
2007	96.4	97.1	97.2	97.1	97.1	97.1	97.1	2007
2006	96.4	96.6	96.4	96.3	96.3	96.3	96.3	2006
2002-2005	92.8	92.5	92.3	91.9	91.6	91.4	91.3	2005-2002
1998-2001	87.5	87.7	86.6	85.3	84.0	82.8	81.8	2001-1998

(1) Percentage in each cell

(1) אחוז בכל תא.

For example: in the vehicle stock of 2019, 94.2% of private cars whose year of first use was 2016 had an automatic gear, compared to 89.6% of the 2013 model cars.

לדוגמה: במצבת כלי הרכב 2019, ל- 94.2% מכלי הרכב הפרטיים שעלו לכביש בשנת 2016 הייתה תיבת הילוכים אוטומטית. לעומת 89.6% מכלי הרכב שעלו לכביש בשנת 2013.

מוניות, אוטובוסים זעירים, אוטובוסים
TAXIS, MINIBUSES, BUSES

TABLE 29. TAXIS, BY NUMBER OF SEATS, MANUFACTURER AND YEAR OF FIRST USE
לוח 29. מוניות, לפי מספר מקומות ישיבה, תוצר ושנת עלייה לכביש

Number of seats and manufacturer	Absolute numbers, except average age (years)												ספר הכול	גיל ממוצע	מספר מקומות ישיבה ותוצר	
	2019															
	שנת עלייה לכביש(1)															
	Year of first use(1)												עד סוף 2009	Total	Average age	
	2019	2018	2017	2016	2015	2014	2013	2012	2011	2010	2009					
Grand total	4,890	3,685	4,311	3,496	2,510	1,379	991	491	304	240	302	22,599	2.5	סך כולל		
Dacia	153	334	229	46	14	-	-	-	-	-	-	776	1.3	דאצ'יה		
Toyota	949	224	336	26	7	13	6	4	1	1	2	1,569	0.7	טויוטה		
Mercedes	820	777	849	646	417	344	325	227	171	78	183	4,837	3.2	מרצדס		
Sangyang	143	98	18	12	13	9	2	-	1	4	5	305	1.2	סאנגיאנג		
Citroen	380	315	326	335	207	43	9	4	1	1	-	1,621	1.9	סיתרואן		
Skoda	1,621	1,103	1,158	784	809	308	303	121	64	108	58	6,437	2.4	סקודה		
Volkswagen	11	57	64	185	70	62	65	48	16	5	16	599	4.0	פולקסווגן		
Peugeot	70	118	137	53	25	7	6	-	-	-	-	416	1.7	פיג'ו		
Kia	184	335	457	707	505	426	211	70	33	29	11	2,968	3.3	קיה		
Renault	542	298	636	665	430	123	48	5	1	-	-	2,748	2.3	רנו		
Other	17	26	101	37	13	44	16	12	16	14	27	323	..	אחר		
Up to 4 seats	4,672	3,498	4,115	3,339	2,370	1,293	916	444	247	193	222	21,309	2.5	עד 4 מקומות ישיבה		
Dacia	153	334	229	46	14	-	-	-	-	-	-	776	1.3	דאצ'יה		
Toyota	908	195	306	25	6	13	6	4	1	1	2	1,467	0.7	טויוטה		
Mercedes	710	672	705	521	325	284	264	192	129	48	128	3,978	3.1	מרצדס		
Citroen	331	300	326	335	193	43	9	4	1	1	-	1,543	2.0	סיתרואן		
Skoda	1,621	1,103	1,158	784	809	308	303	121	64	108	58	6,437	2.4	סקודה		
Volkswagen	7	55	62	169	51	51	55	36	14	3	9	512	3.8	פולקסווגן		
Kia	184	335	457	707	505	426	211	70	33	29	11	2,968	3.3	קיה		
Renault	542	298	636	665	429	118	47	5	1	-	-	2,741	2.3	רנו		
Other	216	206	236	87	38	50	21	12	4	3	14	887	..	אחר		
5-8 seats	198	162	153	119	95	35	20	9	5	9	11	816	2.2	8-5 מקומות ישיבה		
9-10 seats	20	25	43	38	45	51	55	38	52	38	69	474	5.8	10-9 מקומות ישיבה		
Mercedes	18	23	42	34	38	42	44	27	38	25	50	381	5.5	מרצדס		
Other	2	2	1	4	7	9	11	11	14	13	19	93		אחר		

**TABLE 30. MINIBUSES, BY TYPE, MANUFACTURER,
NUMBER OF SEATS AND YEAR OF
FIRST USE**

**לוח 30. אוטובוסים זעירים, לפי סוג, תוצר,
מספר מקומות ישיבה ושנת עלייה לכביש**

Absolute numbers, except average age (years)											2019		מספרים מוחלטים, למעט גיל ממוצע (שנים)	
Type, manufacturer and number of seats	Year of first use										סך הכל Total	גיל ממוצע Average age	סוג, תוצר ומספר מקומות ישיבה	
	2019	2018	2017	2016	2015	2014	2013	2012	2011	עד Up to 2010				
Grand total	1,327	1,096	1,219	1,279	906	812	930	932	1,018	5,407	14,926	6.8	סך כולל	
Type and manufacturer													סוג ותוצר	
Iveco	44	105	143	122	17	-	-	-	2	17	450	2.3	איוואקו	
Hyundai	-	6	-	2	5	3	-	-	4	70	90	13.2	יונדאי	
Mercedes	908	714	614	578	369	332	334	325	382	1,406	5,962	5.0	מרצדס	
Volkswagen	256	31	240	307	241	239	299	222	178	1,551	3,564	8.0	פולקסווגן	
Ford	56	154	158	122	122	54	219	267	387	2,098	3,637	9.3	פורד	
Renault	30	47	49	94	110	136	53	56	6	10	591	4.1	רנו	
Chevrolet	1	9	7	17	14	10	12	20	34	120	244	9.1	שברולט	
Other	32	30	8	37	28	38	13	42	25	135	388	..	אחר	
Public bus	1,204	1,002	1,113	1,144	765	614	631	548	560	1,247	8,828	4.3	אוטובוס ציבורי	
Iveco	38	98	136	113	16	-	-	-	0	9	410	2.1	איוואקו	
Mercedes	853	657	545	502	302	248	244	203	220	415	4,189	3.5	מרצדס	
Volkswagen	206	30	224	286	211	166	191	126	86	259	1,785	4.7	פולקסווגן	
Ford	51	149	148	114	109	50	141	153	229	505	1,649	6.4	פורד	
Renault	24	38	48	85	90	115	42	31	5	2	480	3.9	רנו	
Other	32	30	12	44	37	35	13	35	20	57	315	..	אחר	
Private bus	123	94	106	135	141	198	299	384	458	4,160	6,098	10.5	אוטובוס פרטי	
Iveco	6	7	7	9	1	-	-	0	2	8	40	3.9	איוואקו	
Hyundai	-	1	-	-	-	1	-	-	2	66	70	15.4	יונדאי	
Mercedes	55	57	69	76	67	84	90	122	162	991	1,773	8.5	מרצדס	
Volkswagen	50	1	16	21	30	73	108	96	92	1,292	1,779	11.2	פולקסווגן	
Ford	5	5	10	8	13	4	78	114	158	1,593	1,988	11.7	פורד	
Chevrolet	1	5	3	10	5	5	8	10	29	92	168	10.0	שברולט	
Other	6	18	1	11	25	31	15	42	13	118	280	..	אחר	
Type and number of seats													סוג ומספר מקומות	
Grand total	1,327	1,096	1,219	1,279	906	812	930	932	1,018	5,407	14,926	6.8	סך כולל	
Up to 8	617	558	524	458	220	192	289	296	271	1,770	5,195	6.6	עד 8	
9-11	131	44	28	51	32	40	57	59	65	483	990	8.1	11-9	
12-16	579	494	667	770	654	580	584	577	682	3,154	8,741	6.8	16-12	
Public bus	1,204	1,002	1,113	1,144	765	614	631	548	560	1,247	8,828	4.3	אוטובוס ציבורי	
Up to 8	539	505	465	402	172	124	165	157	128	300	2,957	3.5	עד 8	
9-11	128	37	23	45	27	32	40	34	33	131	530	5.0	11-9	
12-16	537	460	625	697	566	458	426	357	399	816	5,341	4.7	16-12	
Private bus	123	94	106	135	141	198	299	384	458	4,160	6,098	10.5	אוטובוס פרטי	
Up to 8	78	53	59	56	48	68	124	139	143	1,470	2,238	10.6	עד 8	
9-11	3	7	5	6	5	8	17	25	32	352	460	11.6	11-9	
12-16	42	34	42	73	88	122	158	220	283	2,338	3,400	10.2	16-12	

**TABLE 31. BUSES, BY TYPE, MANUFACTURER,
NUMBER OF SEATS AND YEAR OF FIRST USE(1)**
**לוח 31. אוטובוסים, לפי סוג, תוצר,
מספר מקומות ישיבה ושנת עלייה לכביש(1)**

Absolute numbers, except average age (years)

2019

מספרים מוחלטים, למעט גיל ממוצע (שנים)

Type, manufacturer and number of seats	Year of first use(1)												סך הכל Total	גיל ממוצע Average age	סוג, תוצר ומספר מקומות ישיבה
	2019	2018	2017	2016	2015	2014	2013	2012	2011	2010	2009 (1)	עד Up to 2008			
Grand total	2,495	2,240	2,423	2,735	1,838	1,916	1,786	786	1,125	1,167	995	2,674	22,180	5.0	סך כולל
Type and manufacturer															סוג ותוצר
EvoBus	348	232	207	111	82	1	-	-	-	-	-	-	981	1.3	אובוס
Golden Dragon	363	181	313	328	196	39	14	-	-	-	-	-	1,434	2.0	גולדן דרגון
Volvo	243	291	504	528	263	360	548	163	254	414	147	712	4,427	6.0	וולבו
VDL	8	-	49	-	6	26	111	104	40	38	51	110	543	7.6	וי.די.ל.
Yutong	233	386	494	655	225	219	119	11	-	-	-	-	2,342	2.6	יטונג
MAN	339	392	158	288	327	387	334	130	326	283	363	840	4,167	6.5	מ.א.ן.
Mercedes	497	405	451	509	527	521	419	216	228	329	302	735	5,139	5.5	מרצדס
Scania Vabis	113	59	30	9	66	125	86	128	160	30	45	135	986	6.1	סקניה וביס
Other	351	294	217	307	146	238	155	34	117	73	87	142	2,161	..	אחר
Public bus	2,332	2,068	2,231	2,530	1,724	1,702	1,650	674	944	961	858	2,106	19,780	4.8	אוטובוס ציבורי
EvoBus	288	194	170	72	69	1	-	-	-	-	-	0	794	1.3	אובוס
Golden Dragon	337	181	311	328	195	39	14	-	-	-	-	0	1,405	2.0	גולדן דרגון
Volvo	236	274	467	483	229	305	545	139	217	373	126	585	3,979	5.8	וולבו
VDL	8	-	49	-	6	21	104	94	27	28	48	64	449	7.1	וי.די.ל.
Yutong	214	363	492	644	216	151	100	7	-	-	-	-	2,187	2.5	יטונג
MAN	323	356	157	266	304	362	302	115	284	257	320	732	3,778	6.4	מ.א.ן.
Mercedes	488	394	375	447	506	479	347	174	169	240	263	553	4,435	5.2	מרצדס
Scania Vabis	105	54	30	6	63	117	84	115	137	5	17	46	779	5.3	סקניה וביס
Other	333	252	180	284	136	227	154	30	110	58	84	126	1,974	..	אחר
Touring bus	108	110	110	106	38	141	93	66	126	148	84	360	1,490	6.8	אוטובוס סיור
Volvo	-	4	10	13	4	8	3	5	17	12	2	78	156	9.1	וולבו
MAN	2	24	1	1	-	17	12	6	33	23	31	87	237	8.7	מ.א.ן.
Mercedes	1	8	52	40	14	35	55	39	53	82	33	141	553	7.7	מרצדס
Other	105	74	47	52	20	81	23	16	23	31	18	54	544	..	אחר
Private bus	55	62	82	99	76	73	43	46	55	58	53	208	910	6.5	אוטובוס פרטי
Volvo	7	13	27	32	30	47	-	19	20	29	19	49	292	6.7	וולבו
MAN	14	12	-	21	23	8	20	9	9	3	12	21	152	6.0	מ.א.ן.
Mercedes	8	3	24	22	7	7	17	3	6	7	6	41	151	6.5	מרצדס
Scania Vabis	-	-	-	3	3	8	2	11	12	17	16	74	146	9.9	סקניה וביס
Other	26	34	31	21	13	3	4	4	8	2	-	23	169	..	אחר
Type and number of seats															סוג ומספר מקומות ישיבה
Grand total	2,495	2,240	2,423	2,735	1,838	1,916	1,786	786	1,125	1,167	995	2,674	22,180	5.0	סך כולל
Up to 20	448	364	455	526	418	317	286	159	154	173	103	229	3,632	4.3	עד 20
21-40	748	737	466	1,151	484	470	430	237	361	305	248	535	6,172	4.6	40-21
41-50	149	46	53	81	93	97	107	15	15	17	20	62	755	4.6	50-41
51+	1,150	1,093	1,449	977	843	1,032	963	375	595	672	624	1,848	11,621	5.5	+51
Public bus	2,332	2,068	2,231	2,530	1,724	1,702	1,650	674	944	961	858	2,106	19,780	4.8	אוטובוס ציבורי
Up to 20	442	353	414	485	397	304	263	140	131	149	98	206	3,382	4.2	עד 20
21-40	731	722	427	1,098	458	392	402	231	346	298	243	516	5,864	4.6	40-21
41-50	136	25	18	54	74	96	94	8	1	9	6	39	560	4.4	50-41
51+	1,023	968	1,372	893	795	910	891	295	466	505	511	1,345	9,974	5.2	+51
Touring bus	108	110	110	106	38	141	93	66	126	148	84	360	1,490	6.8	אוטובוס סיור
Up to 20	-	9	37	36	13	7	12	15	20	20	2	14	185	5.3	עד 20
21-40	10	11	24	23	17	70	16	5	15	5	5	11	212	4.9	40-21
41-50	2	-	-	-	-	-	4	-	-	-	1	1	8	5.6	50-41
51+	96	90	49	47	8	64	61	46	91	123	76	334	1,085	7.4	+51
Private bus	55	62	82	99	76	73	43	46	55	58	53	208	910	6.5	אוטובוס פרטי
Up to 20	6	2	4	5	8	6	11	4	3	4	3	9	65	5.9	עד 20
21-40	7	4	15	30	9	8	12	1	-	2	-	8	96	4.5	40-21
41-50	11	21	35	27	19	1	9	7	14	8	13	22	187	5.3	50-41
51+	31	35	28	37	40	58	11	34	38	44	37	169	562	7.4	+51

(1) In 2008, there was a transition from using "year of production" to using "year of first use". As a result, the 2008 data include vehicles that were registered within a period of a year and 4 months (See Introduction, "Terms, Definitions and Explanations").

(1) בשנת 2008 חל מעבר משימוש ב"שנת ייצור" לשימוש ב"שנת עלייה לכביש". עקב כך נתוני 2008 כוללים רכב שעלה לכביש בטווח הזמן של כשנה ושליש (ראו מבוא, "מונחים, הגדרות והסברים").

אופנועים
MOTORCYCLES

**TABLE 32. MOTORCYCLES, BY ENGINE CAPACITY,
MANUFACTURER AND YEAR OF FIRST USE**
**לוח 32. אופנועים, לפי נפח מנוע,
תוצר ושנת עלייה לכביש**

Absolute numbers, except average age (years)

2019

מספרים מוחלטים, למעט גיל ממוצע (שנים)

Engine capacity and manufacturer	Year of first use												סך הכל Total	גיל ממוצע Average age	נפח מנוע ותוצר
	2019	2018	2017	2016	2015	2014	2013	2012	2011	2010	2009	עד 2008 Up to (1)			
Grand total	16,994	17,341	15,948	14,301	11,928	10,098	8,980	8,167	7,916	6,861	6,247	18,229	143,010	5.5	סך כולל
Betamotor	196	212	86	33	-	-	-	-	-	-	-	2	529	1.0	בטהמטור
BMW	401	364	303	246	232	208	190	111	120	105	91	750	3,121	8.2	ב.מ.וו.
Ducati	122	102	103	83	71	73	46	42	57	40	30	59	828	4.6	דוקטי
Dealim	19	522	582	694	632	1,003	685	12	-	-	-	4	4,153	3.8	דיאלים
Harley Davidson	255	290	123	103	103	12	23	20	36	45	41	552	1,603	10.5	הארלי דוידסון
Honda	1,622	1,465	1,306	904	1,055	888	855	612	665	362	394	2,467	12,595	6.8	הונדה
Husqvarna	363	293	224	210	176	52	-	-	-	-	-	-	1,318	1.8	הוסקוורנה
Yamaha	2,690	2,794	2,780	2,511	1,927	1,037	606	669	672	705	644	1,964	18,999	4.5	יאמאה
Yusang	2	20	27	62	62	38	56	5	-	1	32	75	380	6.0	יוסנג
Ssangyong	4,378	3,881	3,611	3,423	3,072	2,817	3,181	3,381	3,143	3,008	2,635	4,612	41,142	5.4	סאנגיונג
Suzuki	517	697	503	446	263	228	184	218	236	269	390	1,797	5,748	8.3	סוזוקי
Piaggio	611	1,000	819	808	841	970	911	1,040	990	549	337	1,523	10,399	7.3	פיאג'ו
Kawasaki	1,073	676	1,003	671	448	251	204	119	170	142	139	1,202	6,098	5.7	קאוואסקי
Kwangyang	2,820	2,853	2,601	2,730	2,007	1,837	1,494	1,494	1,462	1,391	1,359	2,377	24,425	4.9	קואנגיאנג
Keeway	261	308	197	117	50	15	-	-	-	-	-	-	948	1.4	קיווי
KTM	840	938	909	767	501	299	219	246	191	156	95	262	5,423	3.5	ק.טי.אם.
Other	824	926	771	493	488	370	326	198	174	88	60	583	5,301	...	אחר
Up to 50	287	443	256	101	89	72	20	24	27	40	52	1,438	2,849	10.0	עד 50
Piaggio	1	-	-	-	-	-	-	16	13	19	31	462	542	15.9	פיאג'ו
Kwangyang	-	-	-	-	-	-	-	-	13	21	17	306	357	13.1	קואנגיאנג
Other	286	443	256	101	89	72	20	8	1	-	4	670	1,950	...	אחר
51-125	4,768	5,409	4,781	5,066	4,264	3,868	3,451	3,459	3,614	3,350	3,088	4,377	49,495	5.1	125-51
Dealim	10	346	429	458	395	463	351	6	-	-	-	3	2,461	3.5	דיאלים
Honda	292	343	303	216	289	291	276	265	357	212	187	278	3,309	5.4	הונדה
Yamaha	612	761	678	924	608	211	62	111	90	90	80	52	4,279	2.9	יאמאה
Sanyang	2,087	1,806	1,502	1,565	1,346	1,294	1,452	1,674	1,852	1,865	1,662	2,521	20,626	5.8	סאניאנג
Piaggio	100	160	114	76	18	217	88	263	200	126	68	93	1,523	5.9	פיאג'ו
Kwangyang	1,217	1,476	1,489	1,556	1,330	1,223	1,037	965	990	970	986	1,285	14,524	5.1	קואנגיאנג
KTM	31	42	29	80	103	59	40	68	41	48	37	55	633	5.6	ק.טי.אם.
Keeway	261	306	112	66	12	4	-	-	-	-	-	-	761	1.0	קיווי
Other	158	169	125	125	163	106	145	107	84	39	68	90	1,379	...	אחר
126-400	7,147	6,949	6,740	6,357	5,158	4,651	4,379	3,715	3,253	2,493	2,061	5,530	58,433	5.0	400-126
Betamotor	139	146	83	31	-	-	-	-	-	-	-	-	399	1.0	בטהמטור
Gasgas	21	48	-	-	25	30	14	41	24	-	-	-	203	4.2	גאס גאס
Dealim	9	176	153	235	235	536	334	6	-	-	-	-	1,684	4.1	דיאלים
Honda	412	286	166	183	307	284	339	165	128	64	70	510	2,914	6.1	הונדה
Husqvarna	319	256	193	142	96	36	-	-	-	-	-	-	1,042	1.6	הוסקוורנה
Yamaha	968	965	914	721	500	413	265	250	335	291	246	566	6,434	4.3	יאמאה
Yusang	2	16	16	43	38	31	38	3	-	1	10	54	252	5.9	יוסנג
Ssangyong	2,178	2,007	2,023	1,786	1,660	1,462	1,729	1,707	1,291	1,143	973	1,826	19,785	5.0	סאנגיונג
Suzuki	196	189	100	173	96	112	106	87	96	89	146	642	2,032	8.2	סוזוקי
Piaggio	402	641	553	676	788	734	814	749	762	364	192	883	7,558	7.3	פיאג'ו
Kawasaki	232	157	441	354	181	82	40	34	43	43	32	23	1,662	3.1	קאוואסקי
Kwangyang	1,393	1,153	1,082	1,174	677	614	457	529	442	395	348	770	9,034	4.3	קואנגיאנג
KTM	617	704	685	565	303	178	114	114	99	70	28	118	3,595	3.0	ק.טי.אם.
Other	259	205	331	274	252	139	129	30	33	33	16	138	1,839	...	אחר
401+	4,792	4,540	4,171	2,777	2,417	1,507	1,130	969	1,022	978	1,046	6,884	32,233	6.8	+401
BMW	361	268	281	246	232	208	190	111	120	105	91	730	2,943	8.4	ב.מ.וו.
Ducati	118	98	86	72	71	73	46	42	57	40	30	59	792	4.7	דוקטי
Harley Davidson	255	290	123	103	103	12	23	20	36	45	41	550	1,601	10.5	הארלי דוידסון
Honda	918	836	837	505	459	313	240	182	180	86	137	1,580	6,273	7.5	הונדה
Yamaha	1,110	1,068	1,188	866	819	413	279	308	247	324	318	1,304	8,244	5.3	יאמאה
Suzuki	304	486	403	273	167	116	73	121	133	166	227	1,070	3,539	8.1	סוזוקי
Piaggio	108	199	152	56	35	19	9	12	15	40	46	85	776	3.9	פיאג'ו
Kawasaki	813	519	562	317	267	165	162	85	123	97	107	1,179	4,396	6.8	קאוואסקי
KTM	192	192	195	122	95	62	65	64	51	38	30	89	1,195	3.9	ק.טי.אם.
Other	613	584	344	217	169	126	43	24	60	37	19	238	2,474	...	אחר

(1) In 2008, there was a transition from using "year of production" to using "year of first use". As a result, the 2008 data include vehicles that were registered within a period of **a year and 4 months** (See Introduction, "Terms, Definitions and Explanations").

(1) בשנת 2008 חל מעבר משימוש ב"שנת ייצור" לשימוש ב"שנת עלייה לכביש". עקב כך נתוני 2008 כוללים רכב שעלה לכביש בטווח הזמן של **כשנה ושליש** (ראו מבוא, "מונחים, הגדרות והסברים").

**TABLE 33. MOTORCYCLES, BY MANUFACTURER
AND ENGINE CAPACITY**
**לוח 33. אופנועים, לפי תוצר
ונפח מנוע**

Manufacturer	Absolute numbers											מספרים מוחלטים	
	Engine capacity (cc)			126-400					נפח מנוע (סמ"ק)			סך כולל Grand total	תוצר
	501+	401-500	401+	251-400	151-250	126-150	הכל סך הכל Total	51-125	עד 125 עד 50	הכל סך הכל Total			
Total	26,201	6,032	32,233	20,340	37,561	532	58,433	49,495	2,849	52,344	143,010	סך כולל	
BMW	2,909	34	2,943	157	21	-	178	-	-	-	3,121	ב.מ.וו.	
Belamotor	-	7	7	247	152	-	399	121	2	123	529	בטהמוטור	
Ducati	792	-	792	36	-	-	36	-	-	-	828	דוקטי	
Dealim	1	-	1	-	1,684	-	1,684	2,461	7	2,468	4,153	דאליים	
Harley Davidson	1,601	-	1,601	1	1	-	2	-	-	-	1,603	הארלי דוידסון	
Honda	4,191	2,082	6,273	1,301	1,610	3	2,914	3,309	99	3,408	12,595	הונדה	
Husqvarna	125	18	143	517	514	11	1,042	133	-	133	1,318	הסקוורנה	
Yamaha	6,743	1,501	8,244	3,483	2,951	-	6,434	4,279	42	4,321	18,999	יאמאה	
Yusang	50	-	50	-	252	-	252	78	-	78	380	יוסאנג	
Sangyang	466	-	466	3,606	16,065	114	19,785	20,626	265	20,891	41,142	סאניאנג	
Suzuki	3,413	126	3,539	1,492	540	-	2,032	121	56	177	5,748	סוזוקי	
Piaggio	62	714	776	2,269	5,039	250	7,558	1,523	542	2,065	10,399	פיאג'ו	
Kwangyang	464	46	510	3,775	5,141	118	9,034	14,524	357	14,881	24,425	קואנג יאנג	
Kawasaki	3,664	732	4,396	966	696	-	1,662	40	-	40	6,098	קוואסאקי	
KTM	1,010	185	1,195	1,712	1,866	17	3,595	633	-	633	5,423	ק.י.טי.אמ	
Keeway	-	2	2	9	176	-	185	761	-	761	948	קיי.ויי.א	
Other	710	585	1,295	769	853	19	1,641	886	1,479	2,365	5,301	אחר	

משאיות

TRUCKS

TABLE 34. TRUCKS, BY TYPE OF FUEL, GROSS WEIGHT, LOAD CAPACITY AND TYPE OF TRUCK

לוח 34. משאיות, לפי סוג דלק, משקל כולל, מטען מורשה וסוג משאית

Absolute numbers		2019							מספרים מוחלטים			
Type of fuel, gross weight and load capacity	מעל 3.5 טונות							עד 3.5 טונות			סך כולל	סוג דלק, משקל כולל ומטען מורשה
	אחר	גורר-תומך	מכלית	רכינה	משאית סגורה	משאית רגילה	סך הכל	לא אחודה	אחודה	סך הכל		
	Other	Road tractor	Tanker	Tip-lorry	Closed truck	Ordinary truck	Total	Pick-up	Van	Total	Grand total	
Grand total	10,403	8,365	1,974	5,784	47,737	32,865	107,128	71,106	128,671	199,777	306,905	סך כולל
Type of fuel												סוג דלק
Gasoline	1	-	-	-	359	112	472	3,920	19,330	23,250	23,722	בנזין
Diesel oil and gas	10,402	8,365	1,974	5,784	47,378	32,753	106,656	67,186	109,341	176,527	283,183	סולר וגז
Gross weight (tons)												משקל כולל (טונות)
Up to 3.5								71,106	128,671	199,777	199,777	עד 3.5
Up to 1.9								1,736	15,962	17,698	17,698	עד 1.9
2.0-2.9								58,613	98,117	156,730	156,730	2.9-2.0
3.0-3.5								10,757	14,592	25,349	25,349	3.5-3.0
3.6-12.0	2,039	-	346	75	42,961	22,644	68,065				68,065	12.0-3.6
3.6-4.0	33	-	-	-	19,226	1,843	21,102				21,102	4.0-3.6
4.1-5.9	99	-	43	5	9,690	14,027	23,864				23,864	5.9-4.1
6.0-7.9	611	-	117	33	7,479	3,837	12,077				12,077	7.9-6.0
8.0-9.9	268	-	28	4	2,771	1,023	4,094				4,094	9.9-8.0
10.0-12.0	1,028	-	158	33	3,795	1,914	6,928				6,928	12.0-10.0
12.1-15.9	1,266	-	511	511	3,643	4,025	9,956				9,956	15.9-12.1
16.0+	7,098	8,365	1,117	5,198	1,133	6,196	29,107				29,107	+16.0
16.0-19.0	1,092	2	250	334	417	1,006	3,101				3,101	19.0-16.0
19.1-25.9	189	2	35	42	33	640	941				941	25.9-19.1
26.0-30.0	1,209	1	366	79	672	2,131	4,458				4,458	30.0-26.0
30.1-33.9	4,608	28	466	4,743	11	2,414	12,270				12,270	33.9-30.1
34.0-40.0	-	90	-	-	-	4	94				94	40.0-34.0
40.1-56.0	-	8,008	-	-	-	1	8,009				8,009	56.0-40.1
56.1+	-	234	-	-	-	-	234				234	+56.1
Load capacity (tons)												מטען מורשה (טונות)
Up to 1.4	52	1	13	3	14,439	8,201	22,709	70,852	128,305	199,157	221,866	עד 1.4
Up to 0.5	7	-	1	-	512	25	545	3,514	24,826	28,340	28,885	עד 0.5
0.6-0.9	17	-	1	2	3,161	129	3,310	46,223	94,707	140,930	144,240	0.9-0.6
1.0-1.4	28	1	11	1	10,766	8,047	18,854	21,115	8,772	29,887	48,741	1.4-1.0
1.5-6.9	2,776	9	591	698	31,033	17,511	52,618	251	306	557	53,175	6.9-1.5
1.5-2.5	254	-	70	24	15,566	7,680	23,594	251	306	557	24,151	2.5-1.5
2.6-2.9	247	-	18	18	4,089	1,332	5,704				5,704	2.9-2.6
3.0-3.9	512	2	84	129	4,252	3,021	8,000				8,000	3.9-3.0
4.0-4.9	499	-	59	322	2,664	1,659	5,203				5,203	4.9-4.0
5.0-5.9	469	-	155	106	2,189	1,767	4,686				4,686	5.9-5.0
6.0-6.9	795	7	205	99	2,273	2,052	5,431				5,431	6.9-6.0
7.0-9.9	1,587	5	365	248	1,544	2,999	6,748				6,748	9.9-7.0
7.0-8.9	1,200	5	307	222	1,481	2,448	5,663				5,663	8.9-7.0
9.0-9.9	387	0	58	26	63	551	1,085				1,085	9.9-9.0
10.0+	5,988	8,350	1,005	4,835	720	4,154	25,052				25,052	+10.0
10.0-14.9	1,542	12	401	103	695	3,314	6,067				6,067	14.9-10.0
15.0-29.9	4,445	285	604	4,732	25	839	10,930				10,930	29.9-15.0
30.0-39.9	-	4,765	-	-	-	-	4,765				4,765	39.9-30.0
40.0+	1	3,288	-	-	-	1	3,290				3,290	+40.0
Not known	-	-	-	-	1	-	1	3	60	63	64	לא ידוע

TABLE 35. TRUCKS, BY MANUFACTURER,
GROSS WEIGHT AND TYPE OF TRUCK

לוח 35. משאיות, לפי תוצר,
משקל כולל וסוג משאית

Absolute numbers												2019		מספרים מוחלטים	
Manufacturer	Over 3.5 tons							Up to 3.5 tons			סך כולל	תוצר			
	אחר	גורר- תומך	מכלית	רכינה	משאית סגורה	משאית רגילה	סך הכל	לא אחודה	אחודה	סך הכל					
	Other	Road tractor	Tanker	Tip-lorry	Closed truck	Ordinary truck	Total	Pick-up	Van	Total	Grand total				
Grand total	10,403	8,365	1,974	5,784	47,737	32,865	107,128	71,106	128,671	199,777	306,905	סך כולל			
Iveco	432	491	69	57	2,678	1,941	5,668	17	7	24	5,692	איווקו			
Isuzu	586	-	110	15	7,013	2,711	10,435	24,141	3,653	27,794	38,229	איסוזו			
GMC	5	-	4	2	279	184	474	544	1,111	1,655	2,129	ג'י.אם.סי.			
Daf	2,537	1,367	423	480	3,683	2,801	11,291	-	-	-	11,291	דאף			
Hino	23	-	10	5	732	426	1,196	1	-	1	1,197	הינו			
Volvo	2,396	2,234	427	3,230	1,527	3,783	13,597	-	161	161	13,758	וולוו			
Toyota	8	-	-	-	187	2	197	20,978	13,446	34,424	34,621	טויוטה			
Hyundai	1	-	-	-	577	37	615	740	6,078	6,818	7,433	יונדאי			
MAN	1,511	741	233	204	914	1,665	5,268	-	-	-	5,268	מ.א.ן.			
Mazda	-	-	-	-	-	-	-	3,873	3,899	7,772	7,772	מזדה			
Mitsubishi	80	-	5	9	692	501	1,287	12,647	6,956	19,603	20,890	מיצובישי			
Mercedes	1,365	842	92	679	5,947	3,203	12,128	36	2,965	3,001	15,129	מרצדס			
Nissan	89	-	7	1	584	697	1,378	2,450	4,649	7,099	8,477	ניסן			
Ssangyong	-	-	-	-	-	-	-	279	1,282	1,561	1,561	סאנגיונג			
Subaru	-	-	-	-	-	-	-	1,144	30	1,174	1,174	סובארו			
Citroen	-	-	-	-	-	-	-	30	29,821	29,851	29,851	סיטרואן			
Scania Vabis	877	2,254	434	852	141	1,664	6,222	-	-	-	6,222	סקניה וביס			
Volkswagen	3	-	1	-	1,301	318	1,623	1,665	15,979	17,644	19,267	פולקסווגן			
Ford	36	11	14	9	1,699	1,364	3,133	80	10,151	10,231	13,364	פורד			
Fiat	10	-	-	-	6,343	792	7,145	557	5,676	6,233	13,378	פיאט			
Peugeot	1	-	-	-	1,828	299	2,128	156	5,532	5,688	7,816	פיג'ו			
Kia	-	-	-	-	-	-	-	324	2,672	2,996	2,996	קיה			
Chrysler	-	-	2	-	177	2,549	2,728	5	1,923	1,928	4,656	קר׳יזלר			
Rover	-	-	-	-	85	22	107	78	1,492	1,570	1,677	רובר			
Renault	355	350	71	218	4,691	984	6,669	208	6,373	6,581	13,250	רנו			
Chevrolet	3	-	41	2	6,488	6,847	13,381	276	2,419	2,695	16,076	שבדולט			
Other	85	75	31	21	171	75	458	877	2,396	3,273	3,731	אחר			

לוח 36. משאיות, לפי משקל כולל, תוצר ושנת עלייה לכביש (1)

2019						מספרים מוחלטים, למעט גיל ממוצע (שנים)		משקל כולל ותוצר
שנת עלייה לכביש (1)						סך הכל	גיל ממוצע	
2010	2009	2008 (2)	2004- 2007	2000- 2003	עד Up to 1999	Total	Average age	
11,474	8,776	22,248	59,956	35,450	21,514	306,905	9.4	סך כולל
								מזה:
237	207	371	757	319	78	5,692	6.6	איווקו
2,006	1,354	3,062	6,292	5,619	1,861	38,229	9.2	איסוזו
1	-	-	16	19	2,091	2,129	24.1	ג'י.אם.סי.
548	313	579	1,135	568	220	11,291	6.4	דאף
1	-	-	-	-	1	1,197	3.2	הינו
648	326	487	1,216	970	529	13,758	6.8	וולבו
499	505	3,342	10,380	6,471	5,085	34,621	12.7	טויוטה
90	63	7	3,849	1,540	329	7,433	12.3	יונדאי
277	201	318	531	436	167	5,268	7.3	מ.א.ן.
55	306	885	3,604	2,029	893	7,772	15.1	מזדה
621	413	2,533	2,780	5,726	2,955	20,890	12.6	מיצובישי
491	432	895	1,846	933	533	15,129	6.8	מרצדס
129	291	379	1,122	2,404	1,742	8,477	13.4	ניסן
15	1	218	1,080	86	29	1,561	12.6	סאנגיונג
-	-	-	-	-	1,173	1,174	27.5	סובארו
1,504	767	1,278	4,302	1,451	112	29,851	6.2	סיטרואן
231	119	341	315	272	70	6,222	5.4	סקניה וביס
1,154	1,027	1,671	2,189	1,291	955	19,267	8.5	פולקסווגן
592	662	1,553	5,867	1,164	323	13,364	11.1	פורד
573	414	1,102	610	379	256	13,378	5.9	פיאט
1,054	616	702	1,259	312	173	7,816	8.9	פיג'ו
3	2	193	2,114	642	34	2,996	14.0	קיה
24	-	45	1,447	377	54	4,656	7.9	קרייזלר
18	13	114	514	302	680	1,677	17.6	רובר
230	216	388	2,315	799	267	13,250	7.4	רנו
406	454	1,576	2,931	823	434	16,076	7.9	שברולט
7,136	5,620	16,884	50,751	29,977	19,137	199,777	11.1	עד 3.5 טונות
								מזה:
1,437	990	2,325	4,982	5,133	1,737	27,794	10.2	איסוזו
1	-	-	10	14	1,630	1,655	24.4	ג'י.אם.סי.
494	496	3,336	10,373	6,465	5,078	34,424	12.7	טויוטה
90	63	7	3,849	1,540	329	6,818	13.4	יונדאי
55	306	885	3,604	2,029	893	7,772	15.1	מזדה
557	303	2,426	2,557	5,613	2,947	19,603	12.9	מיצובישי
67	77	371	697	454	139	3,001	9.9	מרצדס
79	224	298	1,061	2,331	1,729	7,099	14.7	ניסן
15	1	218	1,080	86	29	1,561	12.6	סאנגיונג
1,504	767	1,278	4,302	1,451	112	29,851	6.2	סיטרואן
1,105	987	1,598	2,052	1,186	953	17,644	8.8	פולקסווגן
538	587	1,470	5,498	586	255	10,231	12.1	פורד
204	220	821	395	238	250	6,233	6.8	פיאט
894	535	609	1,204	299	173	5,688	10.4	פיג'ו
3	2	193	2,114	642	34	2,996	14.0	קיה
1	-	45	1,447	377	53	1,928	14.2	קרייזלר
1	-	106	478	284	678	1,570	17.9	רובר
22	29	66	1,831	689	259	6,581	10.0	רנו
7	7	657	1,648	63	305	2,695	15.0	שברולט

TABLE 36. TRUCKS, BY GROSS WEIGHT, MANUFACTURER AND YEAR OF FIRST USE(1)

Gross weight and manufacturer	2019								
	Year of first use(1)								
	2019	2018	2017	2016	2015	2014	2013	2012	2011
Grand total	18,690	18,907	20,377	20,024	15,266	12,984	13,104	13,176	14,959
Thereof:									
Iveco	333	572	637	665	466	363	204	220	263
Isuzu	2,385	2,273	2,390	2,492	1,870	1,892	1,574	1,539	1,620
GMC	-	-	-	1	1	-	-	-	-
Daf	1,100	1,048	1,105	951	834	768	835	683	604
Hino	136	166	214	196	120	157	105	64	37
Volvo	1,083	1,275	1,624	1,353	1,179	899	764	680	725
Toyota	1,359	1,305	1,289	1,060	640	636	738	834	478
Hyundai	277	303	158	123	94	96	87	159	258
MAN	423	452	436	388	357	383	386	277	236
Mazda	-	-	-	-	-	-	-	-	-
Mitsubishi	718	691	651	927	609	459	544	543	720
Mercedes	1,580	1,454	1,707	1,504	999	758	826	653	518
Nissan	123	135	334	413	214	203	105	510	373
Ssangyong	-	6	19	20	26	37	7	4	13
Subaru	-	-	-	-	-	1	-	-	-
Citroen	3,245	2,911	3,462	3,174	2,012	1,319	1,973	877	1,464
Scania Vabis	734	561	801	753	534	478	447	297	269
Volkswagen	1,291	951	896	1,113	857	1,215	1,450	1,665	1,542
Ford	465	523	349	256	254	145	293	308	610
Fiat	807	1,332	1,306	1,503	1,483	1,065	1,018	891	639
Peugeot	306	264	290	288	154	318	263	506	1,311
Kia	7	-	-	-	-	-	-	-	1
Chrysler	335	394	397	346	331	317	209	212	168
Rover	-	-	-	1	2	-	-	12	21
Renault	770	941	1,044	1,230	1,154	615	505	1,048	1,728
Chevrolet	1,090	1,276	1,230	1,182	988	815	687	940	1,244
Up to 3.5 tons	8,534	8,140	8,750	9,209	7,000	5,713	6,647	7,189	9,090
Thereof:									
Isuzu	1,491	1,369	1,270	1,486	1,235	1,165	982	1,034	1,158
GMC	-	-	-	-	-	-	-	-	-
Toyota	1,350	1,289	1,261	1,050	630	624	727	800	451
Hyundai	36	28	60	122	94	96	87	159	258
Mazda	-	-	-	-	-	-	-	-	-
Mitsubishi	617	607	628	862	525	389	464	489	619
Mercedes	199	174	214	168	92	56	104	108	81
Nissan	64	51	213	214	98	118	33	332	254
Ssangyong	-	6	19	20	26	37	7	4	13
Citroen	3,245	2,911	3,462	3,174	2,012	1,319	1,973	877	1,464
Volkswagen	973	877	741	911	721	1,122	1,357	1,584	1,477
Ford	132	74	188	34	46	14	170	200	439
Fiat	271	649	587	579	751	337	479	289	163
Peugeot	65	4	33	29	41	269	74	349	1,110
Kia	7	-	-	-	-	-	-	-	1
Chrysler	1	-	-	1	-	-	2	1	-
Rover	-	-	-	1	2	-	-	12	8
Renault	29	31	37	509	649	144	105	700	1,481
Chevrolet	-	-	2	-	-	-	2	1	3

לוח 36. משאיות, לפי משקל כולל, תוצר ושנת עלייה לכביש (1) (המשך)

2019						מספרים מוחלטים, למעט גיל ממוצע (שנים)		משקל כולל ותוצר
שנת עלייה לכביש (1)						סך הכל Total	גיל ממוצע Average age	
2010	2009	2008 (2)	2004- 2007	2000- 2003	עד Up to 1999			
2,509	2,041	3,341	6,150	3,690	1,602	68,065	6.3	12.0-3.6 טונות
								מזה:
110	103	207	566	249	52	3,927	6.5	איוואקו
569	364	737	1,310	486	124	10,364	6.6	איסוזו
169	98	126	418	262	130	3,510	7.0	דאף
1	-	-	-	-	-	1,196	3.2	הינו
7	11	11	87	115	76	873	7.5	וולוו
-	-	-	-	-	-	615	0.8	יונדאי
55	35	52	222	250	123	1,360	10.0	מ.א.ן.
64	110	107	223	113	8	1,287	8.2	מיטסובישי
303	275	398	940	440	363	8,182	6.7	מרצדס
48	63	76	61	71	13	1,363	6.4	ניסן
49	40	73	137	105	2	1,623	5.5	פולקסווגן
54	75	83	369	578	68	3,075	7.8	פורד
369	194	281	215	141	5	7,144	5.1	פיאט
160	81	93	55	13	-	2,128	4.8	פיג'ו
23	-	-	-	-	1	2,728	3.5	קרייזלר
105	96	156	174	68	4	4,292	4.1	רנו
399	447	919	1,283	760	129	13,381	6.5	שברולט
540	351	677	1,275	703	258	9,956	7.4	15.9-12.1 טונות
								מזה:
48	60	90	104	41	19	733	7.9	איווקו
171	92	220	359	125	31	3,052	6.6	דאף
193	83	161	441	367	144	3,179	8.5	וולוו
51	46	73	104	103	19	924	8.0	מ.א.ן.
36	30	55	98	35	27	906	6.4	מרצדס
36	31	72	165	27	2	1,009	6.3	רנו
962	552	937	1,397	970	489	20,770	6.0	33.9-16.0 טונות
								מזה:
47	26	43	61	27	7	517	7.1	איווקו
137	72	146	280	164	55	3,370	6.0	דאף
355	183	250	463	458	301	7,316	6.5	וולוו
144	85	134	158	79	25	2,242	6.0	מ.א.ן.
59	42	54	94	4	4	2,202	4.0	מרצדס
169	89	239	224	218	66	3,945	5.8	סקניה וביס
48	46	64	108	12	2	1,018	6.0	רנו
327	212	409	383	110	28	8,337	4.7	+34.0 טונות
								מזה:
71	51	87	78	17	4	1,359	5.0	דאף
93	49	65	69	26	7	2,229	4.4	וולוו
27	35	59	47	4	-	742	5.4	מ.א.ן.
26	8	17	17	-	-	838	4.0	מרצדס
62	29	102	87	54	4	2,242	4.5	סקניה וביס

(1) עד 2007, לפי שנת ייצור.

(2) בשנת 2008 חל מעבר משימוש ב"שנת ייצור" לשימוש ב"שנת עלייה לכביש".

עקב כך נתוני 2008 כוללים רכב שעלה לכביש בטווח הזמן של **כשנה ושליש** (ראו מבוא, "מונחים, הגדרות והסברים").

TABLE 36. TRUCKS, BY GROSS WEIGHT, MANUFACTURER AND YEAR OF FIRST USE(1) (Cont.)

Gross weight and manufacturer	2019								
	Year of first use(1)								
	2019	2018	2017	2016	2015	2014	2013	2012	2011
3.6-12.0 tons	6,692	7,116	7,037	6,815	4,962	4,462	3,777	3,896	3,975
Thereof:									
Iveco	282	383	446	511	306	255	129	156	172
Isuzu	879	887	1,109	979	634	727	592	505	462
Daf	379	333	337	242	199	231	206	210	170
Hino	136	166	214	196	120	157	105	64	37
Volvo	112	116	116	80	70	34	11	10	17
Hyundai	241	275	98	1	-	-	-	-	-
MAN	89	102	108	66	57	47	55	40	59
Mitsubishi	101	84	23	65	84	70	80	54	101
Mercedes	960	868	842	761	527	434	433	338	300
Nissan	59	84	121	199	116	85	72	178	117
Volkswagen	318	74	155	202	136	93	93	81	65
Ford	301	426	158	222	208	131	123	108	171
Fiat	536	683	719	924	732	728	539	602	476
Peugeot	241	260	257	259	113	49	189	157	201
Chrysler	334	394	397	345	331	317	207	211	168
Renault	563	687	680	545	327	273	245	206	163
Chevrolet	1,090	1,276	1,228	1,182	988	815	685	939	1,241
12.1-15.9 tons	634	764	976	794	666	578	626	530	584
Thereof:									
Iveco	27	44	77	51	53	39	29	26	25
Daf	226	245	276	223	257	184	260	178	205
Volvo	156	213	250	247	191	189	173	159	212
MAN	61	57	55	65	45	75	62	63	45
Mercedes	78	83	133	96	46	36	45	54	54
Renault	62	98	168	82	69	54	55	49	39
16.0-33.9 tons	1,865	2,017	2,513	2,140	1,871	1,566	1,407	1,137	947
Thereof:									
Iveco	7	72	47	39	51	22	17	28	23
Daf	307	337	341	327	275	253	280	236	160
Volvo	569	692	909	732	710	504	400	401	389
MAN	205	225	203	187	184	194	197	124	98
Mercedes	239	267	393	338	246	167	157	85	53
Scania Vabis	431	328	506	434	317	289	267	185	183
Renault	78	74	111	72	82	120	86	78	37
34.0+ tons	965	870	1,101	1,066	767	665	647	424	363
Thereof:									
Daf	188	133	151	159	103	100	89	59	69
Volvo	246	254	349	294	208	172	180	110	107
MAN	68	68	70	70	71	67	72	50	34
Mercedes	104	62	125	141	88	65	87	68	30
Scania Vabis	295	227	289	316	213	189	179	112	84

(1) Until 2007, by year of production.

(2) In 2008, there was a transition from using "year of production" to using "year of first use".

As a result, the 2008 data include vehicles that were registered within a period of **a year and 4 months**

(See Introduction, "Terms, Definitions and Explanations").

לוח 37. משאיות, לפי סוג דלק, משקל כולל, מטען מורשה ושנת עלייה לכביש(1)

2019									מספרים מוחלטים	
(2) 2008	(1) 2007	2006	2005	2004	2003	2002	2001	עד Up to 2000	סך הכל Total	סוג דלק, משקל כולל ומטען מורשה
22,248	16,737	16,167	14,922	12,130	9,302	9,449	10,183	28,030	306,905	סך כולל
										סוג דלק
1,283	2,276	2,249	1,829	1,489	900	863	960	7,716	23,722	בנזין
20,965	14,461	13,918	13,093	10,641	8,402	8,586	9,223	20,314	283,183	סולר וגז
										משקל כולל (טונות)
16,884	13,334	13,326	13,069	11,022	8,057	7,879	8,567	24,611	199,777	עד 3.5
1,445	2,102	1,549	1,744	1,118	830	517	540	1,973	17,698	עד 1.9
13,017	9,792	10,630	10,522	9,517	6,823	7,193	7,765	21,896	156,730	2.0-2.9
2,422	1,440	1,147	803	387	404	169	262	742	25,349	3.0-3.5
3,341	2,359	1,810	1,223	758	859	1,091	1,029	2,313	68,065	12.0-3.6
1,223	589	737	194	216	385	552	398	914	21,102	4.0-3.6
952	758	385	264	119	120	142	143	336	23,864	5.9-4.1
848	563	360	526	231	199	208	205	436	12,077	7.9-6.0
159	188	156	116	102	93	73	93	197	4,094	9.9-8.0
159	261	172	123	90	62	116	190	430	6,928	12.0-10.0
677	384	481	254	156	182	193	198	388	9,956	15.9-12.1
1,346	660	550	376	194	204	286	389	718	29,107	+16.0
224	104	101	56	36	33	39	74	179	3,101	19.0-16.0
45	14	67	98	35	53	81	95	277	941	25.9-19.1
254	174	111	35	10	15	16	17	17	4,458	30.0-26.0
414	198	163	119	76	76	119	164	204	12,270	33.9-30.1
9	1	11	12	11	3	4	6	5	94	40.0-34.0
398	168	97	56	22	24	26	32	34	8,009	56.0-40.1
2	1	-	-	4	-	1	1	2	234	+56.1
										מטען מורשה (טונות)
18,142	14,123	14,036	13,268	11,214	8,434	8,356	8,859	25,154	221,866	עד 1.4
1,366	1,612	4,450	4,406	3,317	2,575	1,513	2,113	3,377	28,885	עד 0.5
13,214	10,447	7,400	7,374	6,235	4,719	5,663	5,640	17,292	144,240	0.6-0.9
3,562	2,064	2,186	1,488	1,662	1,140	1,180	1,106	4,485	48,741	1.0-1.4
2,517	1,776	1,364	1,197	655	580	730	876	1,991	53,175	6.9-1.5
964	620	419	393	215	197	248	298	833	24,151	1.5-2.5
335	221	161	138	64	61	80	84	128	5,704	2.6-2.9
527	389	285	293	141	130	126	133	304	8,000	3.0-3.9
193	184	154	146	104	69	60	112	263	5,203	4.0-4.9
177	187	144	107	62	60	111	129	254	4,686	5.0-5.9
321	175	201	120	69	63	105	120	209	5,431	6.0-6.9
504	294	327	165	110	139	120	155	386	6,748	9.9-7.0
438	256	299	139	91	121	93	123	315	5,663	7.0-8.9
66	38	28	26	19	18	27	32	71	1,085	9.0-9.9
1,085	544	440	292	151	149	226	283	462	25,052	+10.0
352	190	202	146	55	69	106	121	272	6,067	10.0-14.9
349	197	136	86	63	54	90	125	151	10,930	15.0-29.9
249	118	90	57	31	24	26	34	36	4,765	30.0-39.9
135	39	12	3	2	2	4	3	3	3,290	+40.0
-	-	-	-	-	-	17	10	37	64	לא ידוע

(1) עד 2007, לפי שנת ייצור.

(2) בשנת 2008 חל מעבר משימוש ב"שנת ייצור" לשימוש ב"שנת עלייה לכביש".

עקב כך נתוני 2008 כוללים רכב שעלה לכביש בטווח הזמן של **כשנה ושליש** (ראו מבוא, "מונחים, הגדרות והסברים").

TABLE 37. TRUCKS, BY TYPE OF FUEL, GROSS WEIGHT, LOAD CAPACITY AND YEAR OF FIRST USE(1)

Type of fuel, gross weight and load capacity	2019										
	Year of first use(1)										
	2019	2018	2017	2016	2015	2014	2013	2012	2011	2010	2009
Absolute numbers											
Grand total	18,690	18,907	20,377	20,024	15,266	12,984	13,104	13,176	14,959	11,474	8,776
Type of fuel											
Gasoline	36	38	91	624	624	93	211	477	1,615	145	203
Diesel oil and gas	18,654	18,869	20,286	19,400	14,642	12,891	12,893	12,699	13,344	11,329	8,573
Gross weight (tons)											
Up to 3.5	8,534	8,140	8,750	9,209	7,000	5,713	6,647	7,189	9,090	7,136	5,620
Up to 1.9	1	-	-	2	-	-	34	814	2,401	1,800	828
2.0-2.9	5,055	4,967	6,118	7,897	5,820	4,425	5,341	5,000	5,957	4,749	4,246
3.0-3.5	3,478	3,173	2,632	1,310	1,180	1,288	1,272	1,375	732	587	546
3.6-12.0	6,692	7,116	7,037	6,815	4,962	4,462	3,777	3,896	3,975	2,509	2,041
3.6-4.0	1,811	2,150	1,859	1,919	1,330	1,208	1,157	1,188	1,377	1,033	862
4.1-5.9	2,799	2,870	2,704	2,761	2,156	1,740	1,401	1,633	1,583	519	479
6.0-7.9	756	848	1,123	1,098	886	885	706	604	604	563	428
8.0-9.9	428	364	451	375	204	232	186	174	177	191	135
10.0-12.0	898	884	900	662	386	397	327	297	234	203	137
12.1-15.9	634	764	976	794	666	578	626	530	584	540	351
16.0+	2,830	2,887	3,614	3,206	2,638	2,231	2,054	1,561	1,310	1,289	764
16.0-19.0	223	274	271	268	229	215	197	184	137	157	100
19.1-25.9	2	4	5	8	9	10	38	26	27	31	16
26.0-30.0	416	495	523	433	394	382	304	270	210	238	144
30.1-33.9	1,224	1,244	1,714	1,431	1,239	959	868	657	573	536	292
34.0-40.0	2	7	1	4	9	5	1	-	2	-	1
40.1-56.0	909	830	1,075	1,027	722	644	635	421	355	326	208
56.1+	54	33	25	35	36	16	11	3	6	1	3
Load capacity (tons)											
Up to 1.4	10,769	10,454	10,968	11,263	8,484	6,807	7,873	8,630	10,774	7,890	6,368
Up to 0.5	110	119	362	667	319	279	271	397	1,035	246	351
0.6-0.9	6,076	5,807	6,407	8,291	6,280	4,580	5,541	5,982	7,184	5,866	4,242
1.0-1.4	4,583	4,528	4,199	2,305	1,885	1,948	2,061	2,251	2,555	1,778	1,775
1.5-6.9	5,000	5,474	5,591	5,422	4,000	3,839	3,019	2,811	2,691	2,093	1,549
1.5-2.5	2,476	2,766	2,551	2,750	2,049	1,864	1,360	1,393	1,296	836	623
2.6-2.9	445	544	660	632	473	410	285	301	241	234	207
3.0-3.9	705	604	685	621	533	573	496	368	431	390	266
4.0-4.9	571	654	628	540	293	294	211	222	213	173	119
5.0-5.9	400	456	514	421	303	300	286	255	215	171	134
6.0-6.9	403	450	553	458	349	398	381	272	295	289	200
7.0-9.9	358	469	564	486	450	440	420	404	356	382	219
7.0-8.9	305	384	483	400	363	360	346	324	303	337	183
9.0-9.9	53	85	81	86	87	80	74	80	53	45	36
10.0+	2,563	2,510	3,254	2,853	2,332	1,898	1,792	1,331	1,138	1,109	640
10.0-14.9	521	560	632	495	446	390	395	346	280	299	190
15.0-29.9	1,086	1,106	1,551	1,323	1,150	865	770	578	513	489	248
30.0-39.9	577	437	623	562	404	400	350	238	202	187	120
40.0+	379	407	448	473	332	243	277	169	143	134	82
Not known	-	-	-	-	-	-	-	-	-	-	-

(1) Until 2007, by year of production.

(2) In 2008, there was a transition from using "year of production" to using "year of first use".

As a result, the 2008 data include vehicles that were registered within a period of **a year and 4 months**

(See Introduction, "Terms, Definitions and Explanations").

**TABLE 38. TRUCKS, BY YEAR OF FIRST USE(1),
GROSS WEIGHT AND TYPE OF TRUCK**
**לוח 38. משאיות, לפי שנת עלייה לכביש(1),
משקל כולל וסוג משאית**

Absolute numbers		2019							מספרים מוחלטים			שנת עלייה לכביש(1)
Year of first use(1)	Over 3.5 tons							Up to 3.5 tons			סך כולל	
	אחר	גורר-תומך	מכלית	רכינה	משאית סגורה	משאית רגילה	סך הכל	לא אחודה	אחודה	סך הכל		
	Other	Road tractor	Tanker	Tip lorry	Closed truck	Ordinary truck	Total	Pick-up	Van	Total	Grand total	
Total	10,403	8,365	1,974	5,784	47,737	32,865	107,128	71,106	128,671	199,777	306,905	סך הכל
2019	872	966	133	661	4,499	3,025	10,156	3,574	4,960	8,534	18,690	2019
2018	961	876	199	621	4,859	3,251	10,767	3,624	4,516	8,140	18,907	2018
2017	1,064	1,104	204	899	4,807	3,549	11,627	3,331	5,419	8,750	20,377	2017
2016	1,033	1,063	191	724	4,710	3,094	10,815	3,483	5,726	9,209	20,024	2016
2015	820	769	138	620	3,306	2,613	8,266	2,545	4,455	7,000	15,266	2015
2014	669	669	131	488	2,998	2,316	7,271	2,541	3,172	5,713	12,984	2014
2013	690	650	101	375	2,688	1,953	6,457	2,364	4,283	6,647	13,104	2013
2012	585	428	113	271	2,792	1,798	5,987	2,651	4,538	7,189	13,176	2012
2011	477	364	74	284	2,697	1,973	5,869	2,602	6,488	9,090	14,959	2011
2010	488	329	96	203	2,099	1,123	4,338	2,662	4,474	7,136	11,474	2010
2009	298	212	64	109	1,629	844	3,156	2,254	3,366	5,620	8,776	2009
2008(2)	511	411	92	134	2,528	1,688	5,364	6,550	10,334	16,884	22,248	(2) 2008
2007(1)	350	170	67	47	1,718	1,051	3,403	3,032	10,302	13,334	16,737	(1) 2007
2006	282	109	59	49	1,509	833	2,841	2,866	10,460	13,326	16,167	2006
2005	216	68	54	25	865	625	1,853	2,706	10,363	13,069	14,922	2005
2004	133	37	34	20	557	327	1,108	2,870	8,152	11,022	12,130	2004
2003	114	27	33	31	692	348	1,245	2,905	5,152	8,057	9,302	2003
2002	169	32	48	36	845	440	1,570	2,850	5,029	7,879	9,449	2002
2001	197	40	53	63	713	550	1,616	3,130	5,437	8,567	10,183	2001
Up to 2000	474	41	90	124	1,226	1,464	3,419	12,566	12,045	24,611	28,030	עד 2000

(1) Until 2007, by year of production.

(1) עד 2007, לפי שנת ייצור.

(2) In 2008, there was a transition from using "year of production" to using "year of first use". As a result, the 2008 data include vehicles that were registered within a period of a year and 4 months (See Introduction, "Terms, Definitions

(2) בשנת 2008 חל מעבר משימוש ב"שנת ייצור" לשימוש ב"שנת עלייה לכביש". עקב כך נתוני 2008 כוללים רכב שעלה לכביש בטווח הזמן של כשנה ושליש (ראו מבוא, "מונחים, הגדרות והסברים").

**TABLE 39. TRUCKS REGISTERED IN CITIES,(1)
BY GROSS WEIGHT AND TYPE OF TRUCK**
**לוח 39. משאיות הרשומות בערים,(1)
לפי משקל כולל וסוג משאית**

City	מלע 3.5 טונות							עד 3.5 טונות			סך כולל	עיר
	אחר	גורר-תומך	מכלית	רכינה	משאית סגורה	משאית רגילה	סך הכל	לא אחודה	אחודה	סך הכל		
Absolute numbers	Other	Road tractor	Tanker	Tip-lorry	Closed truck	Ordinary truck	Total	Pick-up	Van	Total	Grand total	
Total	6,823	5,168	1,372	3,628	36,040	19,259	72,290	38,668	86,218	124,886	197,176	סך הכל
Umm Al-Fahm	70	26	3	74	281	305	759	1,006	1,174	2,180	2,939	אום אל-פחם
Ofaqim	13	15	15	-	80	98	221	87	300	387	608	אופקים
Or Yehuda	111	28	5	60	329	165	698	367	898	1,265	1,963	אור יהודה
Or Aqiva	13	2	-	4	93	80	192	87	244	331	523	אור עקיבא
Elat	93	22	20	23	278	161	597	317	805	1,122	1,719	אילת
El'ad	9	-	-	-	75	9	93	42	385	427	520	אלעד
Ari'el	3	-	4	-	62	40	109	78	178	256	365	אריאל
Ashdod	150	509	109	81	894	499	2,242	416	1,947	2,363	4,605	אשדוד
Ashqelon	133	349	91	60	607	524	1,764	465	1,912	2,377	4,141	אשקלון
Baqa Al-Gharbiyye	144	44	8	68	195	263	722	485	695	1,180	1,902	באקה אל-גרבייה
Be'er Sheva	256	236	37	349	799	901	2,578	1,870	2,947	4,817	7,395	באר שבע
Bet She'an	23	7	9	4	71	68	182	137	186	323	505	בית שאן
Bet Shemesh	67	33	16	39	183	142	480	159	746	905	1,385	בית שמש
Betar Illit	-	6	-	2	49	10	67	28	338	366	433	ביתר עילית
Bene Beraq	81	60	19	3	587	298	1,048	195	1,293	1,488	2,536	בני ברק
Bat Yam	31	30	16	7	578	126	788	411	1,303	1,714	2,502	בת ים
Giv'atayim	2	-	1	-	68	34	105	67	245	312	417	גבעתיים
Giv'at Shemu'el	4	25	3	14	107	42	195	111	414	525	720	גבעת שמואל
Dimona	42	39	18	43	94	79	315	304	563	867	1,182	דימונה
Hod HaSharon	61	14	5	19	264	148	511	300	781	1,081	1,592	הוד השרון
Herzliyya	260	15	7	72	289	186	829	454	1,142	1,596	2,425	הרצלייה
Hadera	107	120	19	27	367	281	921	544	1,134	1,678	2,599	חדרה
Holon	131	41	48	17	1,405	433	2,075	1,116	2,618	3,734	5,809	חולון
Haifa	223	491	111	67	1,595	1,198	3,685	2,998	3,961	6,959	10,644	חיפה
Tiberias	52	17	16	35	171	161	452	311	408	719	1,171	טיבריה
Tayibe	183	118	3	138	191	228	861	957	903	1,860	2,721	טייבה
Tire	78	62	8	106	274	252	780	607	633	1,240	2,020	טירה
Tirat Karmel	21	8	13	1	136	44	223	63	234	297	520	טירת כרמל
Tamra	77	34	26	38	251	216	642	656	824	1,480	2,122	טמרה
Yavne	35	40	5	19	432	250	781	220	629	849	1,630	יבנה
Yehud	27	18	5	4	223	121	398	171	378	549	947	יהוד
Yoque'am Illit	11	2	8	-	59	73	153	67	168	235	388	יקנעם עילית
Jerusalem	883	299	107	583	3,106	1,896	6,874	3,598	13,270	16,868	23,742	ירושלים
Kefar Yona	19	4	6	3	78	64	174	168	313	481	655	כפר יונה
Kefar Sava	83	75	4	28	472	257	919	380	1,039	1,419	2,338	כפר סבא
Kafar Qasem	297	67	5	256	392	327	1,344	370	446	816	2,160	כפר קאסם
Karmi'el	51	133	10	35	193	146	568	109	492	601	1,169	כרמיאל
Lod	89	37	16	26	557	225	950	933	1,461	2,394	3,344	לוד
Migdal HaEmeq	22	35	14	5	140	77	293	72	233	305	598	מגדל העמק
Modi'in Illit	3	-	-	-	37	16	56	29	348	377	433	מודיעין עילית
Modi'in-Makkabbim-Re'ut	16	26	2	5	367	95	511	139	758	897	1,408	מודיעין-מכבים-רעות
Ma'ale Adummim	13	9	5	12	142	65	246	113	322	435	681	מעלה אדומים
Ma'alot-Tarshiha	15	10	1	7	71	70	174	153	311	464	638	מעלות-תרשיחא
Nahariyya	30	71	5	13	213	168	500	260	553	813	1,313	נהרייה
Nof HaGalil	8	11	1	9	175	138	342	183	544	727	1,069	נוף הגליל
Nes Ziyvona	11	20	7	4	186	101	329	229	539	768	1,097	נס ציונה
Nazareth	115	81	3	97	408	645	1,349	1,193	1,960	3,153	4,502	נצרת
Nesher	30	25	2	32	118	85	292	100	234	334	626	נשר
Netivot	72	18	2	1	150	132	375	161	463	624	999	נתיבות
Netanya	113	69	72	38	854	424	1,570	1,021	2,324	3,345	4,915	נתניה
Sakhnin	42	8	13	18	152	154	387	722	588	1,310	1,697	סח'נין
Akko	31	36	2	12	209	175	465	215	564	779	1,244	עכו
Afula	42	49	14	30	177	157	469	221	527	748	1,217	עפולה
Arrabe	25	15	14	48	100	208	410	785	403	1,188	1,598	עראבה
Arad	60	13	7	150	52	88	370	774	627	1,401	1,771	ערד
Petah Tiqwa	353	120	44	34	3,346	804	4,701	1,138	2,918	4,056	8,757	פתח תקווה
Zefat	21	8	2	1	70	53	155	123	412	535	690	צפת
Qalansawe	58	20	10	52	101	180	421	540	471	1,011	1,432	קלנסווה
Qiryat Ono	16	-	2	3	112	34	167	111	373	484	651	קריית אונו
Qiryat Atta	83	47	8	20	333	265	756	212	652	864	1,620	קריית אתא
Qiryat Bialik	12	52	5	5	255	149	478	126	389	515	993	קריית ביאליק
Qiryat Gat	33	42	1	5	191	223	495	151	613	764	1,259	קריית גת
Qiryat Yam	11	22	1	1	134	29	198	74	314	388	586	קריית ים
Qiryat Motzkin	7	6	2	-	133	58	206	101	307	408	614	קריית מוצקין
Qiryat Mal'akhi	24	32	7	11	366	128	568	115	242	357	925	קריית מלאכי
Qiryat Shemona	20	108	2	5	101	88	324	150	319	469	793	קריית שמונה
Rosh HaAyin	71	76	1	6	1,348	207	1,709	278	890	1,168	2,877	ראש העין
Rishon Leziyyon	358	161	67	93	2,365	643	3,687	1,291	4,037	5,328	9,015	ראשון לציון
Rahat	211	116	19	276	251	446	1,319	926	1,461	2,387	3,706	רהט
Rehovot	50	66	16	29	456	355	972	487	1,404	1,891	2,863	רחובות
Ramla	307	373	75	172	1,385	470	2,782	477	974	1,451	4,233	רמלה
Ramat Gan	137	5	20	18	510	165	855	574	2,318	2,892	3,747	רמת גן
Ramat HaSharon	6	4	4	8	150	90	262	188	558	746	1,008	רמת השרון
Ra'annana	16	2	18	6	168	89	299	252	849	1,101	1,400	רעננה
Sederot	43	24	3	10	115	119	314	130	424	554	868	שדרות
Shefar'am	52	26	4	35	148	219	484	786	944	1,730	2,214	שפרעם
Tel Aviv-Yafo	353	336	101	52	4,566	1,297	6,705	3,414	6,644	10,058	16,763	תל אביב-יפו

(1) The data are presented according to the registered locality (address) of the owner of the vehicle, and not of the actual user of the vehicle, nor by the locality in which the vehicle is used.

(1) הנתונים מסווגים לפי היישוב הרשום (כתובת) של בעל הרכב - לא לפי מקום מגוריו של המשתמש בפועל ברכב, ואף לא לפי היישוב שבו הרכב פעיל.

גרורים או נתמכים
HAULED VEHICLES

**TABLE 40. HAULED VEHICLES, BY TYPE OF VEHICLE
AND YEAR OF FIRST USE (1)(2)**
**לוח 40. גרורים או נתמכים, לפי סוג כלי רכב
ושנת עלייה לכביש(1)(2)**

Type of vehicle	2019												סך הכל Total	סוג כלי רכב
	Year of first use(2)											שנת עלייה לכביש(2) עד 2008 Up to (2)		
	2019	2018	2017	2016	2015	2014	2013	2012	2011	2010	2009			
Grand total	10,951	10,922	9,122	8,532	7,479	6,339	5,488	5,010	4,735	4,127	3,450	31,663	107,818	סך כולל
Open, pipes etc.	7,282	7,165	5,783	5,412	4,874	4,154	3,741	3,290	2,941	2,555	1,988	18,750	67,935	פתוח, צינורות וכד'
Tip-lorry	481	536	654	643	508	300	232	226	244	146	75	1,426	5,471	רכינה
Closed, refrige- rated, insulated	1,808	1,712	1,274	1,171	1,017	915	566	397	378	293	263	1,960	11,754	סגור, קירור, בידוד
Platform	295	297	287	308	256	240	114	150	143	154	157	1,717	4,118	משטח
Tanker - total	154	164	203	171	122	109	146	160	151	101	98	1,088	2,667	מכלית - סך הכל
Fuel	26	18	31	28	31	25	21	29	23	7	18	79	336	דלק
Water	52	42	68	19	21	43	73	63	71	47	30	449	978	מים
Milk	6	2	9	7	10	5	1	5	4	6	1	85	141	חלב
Other	70	102	95	117	60	36	51	63	53	41	49	475	1,212	אחר
Other	931	1,048	921	827	702	621	689	787	878	878	869	6,722	15,873	אחר
Trailers	10,166	9,965	8,032	7,501	6,589	5,712	5,058	4,596	4,306	3,732	3,082	26,450	95,189	גרורים
Open, pipes etc.	7,027	6,802	5,308	5,001	4,539	3,937	3,554	3,165	2,785	2,409	1,889	16,495	62,911	פתוח, צינורות וכד'
Tip-lorry	387	418	547	533	356	244	208	198	227	128	66	1,118	4,430	רכינה
Closed, refrige- rated, insulated	1,772	1,668	1,206	1,098	976	866	529	377	351	274	227	1,619	10,963	סגור, קירור, בידוד
Platform	17	9	7	31	6	11	2	3		2	4	96	188	משטח
Tanker - total	56	57	77	41	44	53	85	80	76	51	33	466	1,119	מכלית - סך הכל
Fuel	1	2	5	4	3	1	1	1	4	1	3	15	41	דלק
Water	51	41	65	16	20	40	73	62	69	47	29	400	913	מים
Milk	3		3	5	7	4		4	2	3		28	59	חלב
Other	1	14	4	16	14	8	11	13	1		1	23	106	אחר
Other	907	1,011	887	797	668	601	680	773	867	868	863	6,656	15,578	אחר
Semi-trailers	785	957	1,090	1,031	890	627	430	414	429	395	368	5,213	12,629	נתמכים
Open, pipes etc.	255	363	475	411	335	217	187	125	156	146	99	2,255	5,024	פתוח, צינורות וכד'
Tip-lorry	94	118	107	110	152	56	24	28	17	18	9	308	1,041	רכינה
Closed, refrige- rated, insulated	36	44	68	73	41	49	37	20	27	19	36	341	791	סגור, קירור, בידוד
Platform	278	288	280	277	250	229	112	147	143	152	153	1,621	3,930	משטח
Tanker - total	98	107	126	130	78	56	61	80	75	50	65	622	1,548	מכלית - סך הכל
Fuel	25	16	26	24	28	24	20	28	19	6	15	64	295	דלק
Water	1	1	3	3	1	3		1	2		1	49	65	מים
Milk	3	2	6	2	3	1	1	1	2	3	1	57	82	חלב
Other	69	88	91	101	46	28	40	50	52	41	48	452	1,106	אחר
Other	24	37	34	30	34	20	9	14	11	10	6	66	295	אחר

(1) Hauled vehicles are not motor vehicles, and are not included in the number of motor vehicles.

(2) In 2008, there was a transition from using "year of production" to using "year of first use". As a result, the 2008 data include vehicles that were registered within a period of **a year and 4 months** (See Introduction, "Terms, Definitions and Explanations").

(1) גרורים ונתמכים אינם כלי רכב מנועיים ולכן אינם נכללים במצבת כלי הרכב המנועיים.

(2) בשנת 2008 חל מעבר משימוש ב"שנת ייצור" לשימוש ב"שנת עלייה לכביש". עקב כך נתוני 2008 כוללים רכב שעלה לכביש בטווח הזמן של **כשנה ושליש** (ראו מבוא, "מונחים, הגדרות והסברים").

לוח 41. גרורים או נתמכים, לפי סוג כלי רכב, משקל כולל ומטען מורשה (1)

2019												מספרים מוחלטים	
Gross weight (tons)										משקל כולל (טונות)		סך כולל	סוג כלי רכב
לא ידוע Not known	16.0+					10.1- 15.9	Up to 10.0			עד 10.0 סך הכל Total	Grand total		
	45.0+	35.0- 44.9	25.0- 34.9	16.0- 24.9	סך הכל Total		3.501- 10.0	0.751- 3.5	עד 0.75				
620	395	10,848	7,356	435	19,034	169	1,218	35,474	51,303	87,995	107,818	סך כולל	
2	12	4,740	1,669	207	6,628	145	465	24,133	36,562	61,160	67,935	פתוח, צינורות וכד'	
8	46	951	3,846	1	4,844	-	527	91	1	619	5,471	רכינה	
-	-	735	59	14	808	5	3	5,676	5,262	10,941	11,754	סגור, קירור, בידוד	
597	310	2,794	399	15	3,518	2	-	1	-	1	4,118	משטח	
1	23	1,398	278	44	1,743	3	74	837	9	920	2,667	מכלית - סך הכל	
-	-	280	15	35	330	2	1	3	-	4	336	דלק	
-	5	50	15	-	70	-	69	831	8	908	978	מים	
-	2	69	70	-	141	-	-	-	-	-	141	חלב	
1	16	999	178	9	1,202	1	4	3	1	8	1,212	אחר	
12	4	230	1,105	154	1,493	14	149	4,736	9,469	14,354	15,873	אחר	
15	-	8	6,647	396	7,051	164	1,182	35,474	51,303	87,959	95,189	גרורים	
2	-	4	1,409	192	1,605	144	465	24,133	36,562	61,160	62,911	פתוח, צינורות וכד'	
8	-	-	3,827	1	3,828	-	502	91	1	594	4,430	רכינה	
-	-	-	7	10	17	5	3	5,676	5,262	10,941	10,963	סגור, קירור, בידוד	
-	-	1	178	6	185	2	-	1	-	1	188	משטח	
1	-	3	152	41	196	2	74	837	9	920	1,119	מכלית - סך הכל	
-	-	-	-	35	35	2	1	3	-	4	41	דלק	
-	-	-	5	-	5	-	69	831	8	908	913	מים	
-	-	-	59	-	59	-	-	-	-	-	59	חלב	
1	-	3	88	6	97	-	4	3	1	8	106	אחר	
4	-	-	1,074	146	1,220	11	138	4,736	9,469	14,343	15,578	אחר	
605	395	10,840	709	39	11,983	5	36	-	-	36	12,629	נתמכים	
-	12	4,736	260	15	5,023	1	-	-	-	-	5,024	פתוח, צינורות וכד'	
-	46	951	19	-	1,016	-	25	-	-	25	1,041	רכינה	
-	-	735	52	4	791	-	-	-	-	-	791	סגור, קירור, בידוד	
597	310	2,793	221	9	3,333	-	-	-	-	-	3,930	משטח	
-	23	1,395	126	3	1,547	1	-	-	-	-	1,548	מכלית - סך הכל	
-	-	280	15	-	295	-	-	-	-	-	295	דלק	
-	5	50	10	-	65	-	-	-	-	-	65	מים	
-	2	69	11	-	82	-	-	-	-	-	82	חלב	
-	16	996	90	3	1,105	1	-	-	-	-	1,106	אחר	
8	4	230	31	8	273	3	11	-	-	11	295	אחר	

(1) גרורים ונתמכים אינם כלי רכב מנועיים ולכן אינם נכללים במצבת כלי הרכב המנועיים.

TABLE 41. HAULED VEHICLES, BY TYPE OF VEHICLE, GROSS WEIGHT AND LOAD CAPACITY (1)

Type of vehicle	2019										
	Load capacity (tons)						מטען מורשה (טונות)				
	לא ידוע Not known	10.0+					5.0- 9.9	Up to 4.9		עד 4.9	
	40.0+	20.0- 39.9	15.0- 19.9	10.0- 14.9	סך הכל Total		3.0- 4.9	0.6- 2.9	עד 0.5 Up to 0.5	סך הכל Total	
Grand total	890	8,085	10,478	272	95	18,930	736	198	32,508	54,556	87,262
Open, pipes etc.	57	3,344	3,081	190	17	6,632	233	85	24,926	36,002	61,013
Tip-lorry	1	925	3,916	1	1	4,843	337	70	216	4	290
Closed, refrigerated, insulated	11	8	790	10	1	809	4	1	3,259	7,670	10,930
Platform	667	2,768	673	6	1	3,448	-	2	1	-	3
Tanker - total	2	891	814	39	-	1,744	73	1	829	18	848
Fuel	-	195	103	32	-	330	3	-	3	-	3
Water	1	38	32	-	-	70	66	1	823	17	841
Milk	-	66	75	-	-	141	-	-	-	-	-
Other	1	592	604	7	-	1,203	4	-	3	1	4
Other	152	149	1,204	26	75	1,454	89	39	3,277	10,862	14,178
Trailers	219	3	6,688	254	87	7,032	693	191	32,502	54,552	87,245
Open, pipes etc.	57	1	1,415	182	12	1,610	232	84	24,926	36,002	61,012
Tip-lorry	1	-	3,825	1	1	3,827	312	70	216	4	290
Closed, refrigerated, insulated	11	-	7	10	1	18	4	1	3,259	7,670	10,930
Platform	2	1	179	2	1	183	-	2	1	-	3
Tanker - total	2	1	158	37	-	196	73	1	829	18	848
Fuel	-	-	3	32	-	35	3	-	3	-	3
Water	1	-	5	-	-	5	66	1	823	17	841
Milk	-	-	59	-	-	59	-	-	-	-	-
Other	1	1	91	5	-	97	4	-	3	1	4
Other	146	-	1,104	22	72	1,198	72	33	3,271	10,858	14,162
Semi-trailers	671	8,082	3,790	18	8	11,898	43	7	6	4	17
Open, pipes etc.	-	3,343	1,666	8	5	5,022	1	1	-	-	1
Tip-lorry	-	925	91	-	-	1,016	25	-	-	-	-
Closed, refrigerated, insulated	-	8	783	-	-	791	-	-	-	-	-
Platform	665	2,767	494	4	-	3,265	-	-	-	-	-
Tanker - total	-	890	656	2	-	1,548	-	-	-	-	-
Fuel	-	195	100	-	-	295	-	-	-	-	-
Water	-	38	27	-	-	65	-	-	-	-	-
Milk	-	66	16	-	-	82	-	-	-	-	-
Other	-	591	513	2	-	1,106	-	-	-	-	-
Other	6	149	100	4	3	256	17	6	6	4	16

(1) Hauled vehicles are not motor vehicles, and therefore are not included in the number of motor vehicles.

כלי רכב מיוחדים
SPECIAL VEHICLES

**TABLE 42. SPECIAL VEHICLES, BY TYPE
AND YEAR OF FIRST USE(1)**

**לוח 42. כלי רכב מיוחדים, לפי סוג
(שנת עלייה לכביש)**

Type of vehicle	2019									סך הכל Total	גיל ממוצע Average age	סוג כלי רכב
	Year of first use(1)											
	2019	2018	2017	2016	2015	2014	2009- 2013	2004- 2008	עד 2003 Up to 2003			
Total	440	449	428	484	382	370	1,533	695	933	5,714	8.5	סך הכל
Ambulance and medical van	176	189	160	190	168	154	578	26	57	1,698	4.9	אמבולנס
Sanitary van	25	35	40	38	34	21	71	25	12	301	5.2	מכונית סניטרית
Fire extinguishing van	18	33	20	13	40	39	141	116	214	634	12.7	מכונית כיבוי
Other and not known	221	192	208	243	140	156	743	528	650	3,081	9.9	אחר ולא ידוע

(1) Until 2007, by year of production.

In 2008, there was a transition from using "year of production" to using "year of first use". As a result, the 2008 data include vehicles that were registered within a period of **a year and 4 months** (See Introduction, "Terms, Definitions and Explanations").

(1) עד 2007, לפי שנת ייצור.

בשנת 2008 חל מעבר משימוש ב"שנת ייצור" לשימוש ב"שנת עלייה לכביש". עקב כך נתוני 2008 כוללים רכב שעלה לכביש בטווח הזמן של **כשנה ושליש** (ראו מבוא, "מונחים, הגדרות והסברים").

תוספות וגרועות
ADDITIONS AND SUBTRACTIONS

TABLE 43. ADDITIONS AND SUBTRACTIONS -
MOTOR VEHICLES, BY TYPE OF VEHICLE
AND ITS CHARACTERISTICS

לוח 43. תוספות וגרועות -
כלי רכב מנועיים,
לפי סוג כלי רכב ומאפייניו

Type of vehicle and its characteristics	2019					מספרים מוחלטים	סוג כלי רכב ומאפייניו	
	Changes in number in 2019							מצבה ב-31.12.19
	שינוי נטו	נגרעו	Added(1)		נוספו(1)			
Net change	Subtracted	אחר	שנת עלייה לכביש	סך הכל	Number on 31.12.19			
			Year of first use 2019	סך הכל				
Grand total	105,237	250,635	64,673	291,199	355,872	3,600,649	סך כולל	
Private cars, by engine capacity (cc) - total(2)	106,404	190,114	50,155	246,363	296,518	3,085,315	כלי רכב פרטיים	
Up to 1,000	24,319	3,058	967	26,410	27,377	127,219	עד 1,000	
1,001-1,300	21,673	17,437	6,022	33,088	39,110	433,510	1,300-1,001	
1,301-1,600	8,576	118,510	24,962	102,124	127,086	1,673,525	1,600-1,301	
1,601-1,800	20,839	7,489	3,040	25,288	28,328	180,311	1,800-1,601	
1,801-2,000	19,983	30,129	8,116	41,996	50,112	449,317	2,000-1,801	
2,001-3,000	9,754	9,068	4,627	14,195	18,822	153,058	3,000-2,001	
3,001-4,000	1,262	3,620	1,755	3,127	4,882	59,496	4,000-3,001	
4,001+	-2	803	666	135	801	8,879	+4,001	
Trucks by gross weight (tons) - total	-5,751	31,786	7,345	18,690	26,035	306,905	משאיות	
Up to 3.5	-8,902	22,628	5,192	8,534	13,726	199,777	עד 3.5	
3.6-12.0	3,147	5,128	1,583	6,692	8,275	68,065	12.0-3.6	
12.1-15.9	-331	1,132	167	634	801	9,956	15.9-12.1	
16.0+	335	2,898	403	2,830	3,233	29,107	+16.0	
Taxis - total	360	5,134	604	4,890	5,494	22,599	מוניות - סך הכל	
Minibuses by type - total	-58	1,772	387	1,327	1,714	14,926	אוטובוסים זעירים לפי סוג - סך הכל	
Public	318	1,014	128	1,204	1,332	8,828	ציבורי	
Private	-376	758	259	123	382	6,098	פרטי	
Buses by type - total	636	1,954	95	2,495	2,590	22,180	אוטובוסים לפי סוג - סך הכל	
Public	704	1,718	90	2,332	2,422	19,780	ציבורי	
Touring	-86	197	3	108	111	1,490	סיור	
Private	18	39	2	55	57	910	פרטי	
Special vehicles - total	184	367	111	440	551	5,714	כלי רכב מיוחדים - סך הכל	
Motorcycles by engine capacity (cc) - total	3,462	19,508	5,976	16,994	22,970	143,010	אופנועים	
Up to 50	-325	809	197	287	484	2,849	עד 50	
50-125	-1,733	8,367	1,866	4,768	6,634	49,495	125-50	
126-400	2,050	7,599	2,502	7,147	9,649	58,433	400-126	
401+	3,470	2,733	1,411	4,792	6,203	32,233	+401	

(1) The data do not include vehicles whose first use was during the year and have been subtracted during the same year.

(2) Incl. engine capacity not known.

(1) הנתונים אינם כוללים כלי רכב שעלו על הכביש במהלך השנה ונגרעו באותה השנה.

(2) כולל נפח מנוע לא ידוע.

**TABLE 44. ADDITIONS AND SUBTRACTIONS -
MOTOR VEHICLES, BY TYPE(1)
AND MANUFACTURER**

**לוח 44. תוספות וגרועות -
כלי רכב מנועיים,
לפי סוג(1) ותוצר**

Type of vehicle and manufacturer	2019					מספרים מוחלטים ב-31.12.19	סוג כלי רכב ותוצר
	Changes in number in 2019		שינויים במצבה ב-2019				
	שינוי נטו Net change	נגרעו Subtracted	Added(2) אחר Other	שנת עלייה לכביש Year of first use 2019	נוספו(2) סך הכל Total		
Trucks	-5,751	31,786	7,345	18,690	26,035	306,905	משאיות
Isuzu	479	2,894	988	2,385	3,373	38,229	איסוזו
Daf	161	1,085	146	1,100	1,246	11,291	דאף
Volvo	-307	1,593	203	1,083	1,286	13,758	וולבו
Toyota	-508	2,571	704	1,359	2,063	34,621	טויוטה
MAN	84	476	83	477	560	5,323	מ.א.ן.
Mitsubishi	-1,003	2,246	525	718	1,243	20,890	מיצובישי
Mercedes	515	1,347	282	1,580	1,862	15,129	מרצדס
Citroen	220	3,763	738	3,245	3,983	29,851	סיטרואן
Scania Vabis	395	393	54	734	788	6,222	סקניה וביס
Volkswagen	703	1,077	489	1,291	1,780	19,267	פולקסווגן
Ford	-792	1,595	338	465	803	13,364	פורד
Fiat	-210	1,478	461	807	1,268	13,378	פיאט
Renault	-924	1,978	284	770	1,054	13,250	רנו
Chevrolet	352	1,154	416	1,090	1,506	16,076	שבrolט
Other	-4,916	8,136	1,634	1,586	3,220	56,256	אחר
Taxis	360	5,134	604	4,890	5,494	22,599	מוניות
Mercedes	-404	1,373	149	820	969	4,837	מרצדס
Skoda	520	1,254	153	1,621	1,774	6,437	סקודה
Kia	-645	910	81	184	265	2,968	קיה
Renault	-74	689	73	542	615	2,748	רנו
Other	963	908	148	1,723	1,871	5,609	אחר
Minibuses	-58	1,772	387	1,327	1,714	14,926	אוטובוסים זעירים
Mercedes	944	146	182	908	1,090	5,962	מרצדס
Volkswagen	-384	744	104	256	360	3,564	פולקסווגן
Ford	-481	608	71	56	127	3,637	פורד
Other	-137	274	30	107	137	1,763	אחר
Buses	636	1,954	95	2,495	2,590	22,180	אוטובוסים
Volvo	-252	502	7	243	250	4,427	וולבו
Yutong	234	25	26	233	259	2,342	יוטונג
MAN	-206	550	5	339	344	4,167	מ.א.ן.
Mercedes	-13	542	32	497	529	5,139	מרצדס
Other	873	335	25	1,183	1,208	6,105	אחר
Special vehicles	184	367	111	440	551	5,714	כלי רכב מיוחדים
MAN	49	48	9	88	97	1,044	מ.א.ן.
Mercedes	-6	65	25	34	59	787	מרצדס
Chevrolet	39	108	5	142	147	1,432	שבrolט
Other	102	146	72	176	248	2,451	אחר
Motorcycles	3,462	19,508	5,976	16,994	22,970	143,010	אופנועים
Dealim	-800	1,066	247	19	266	4,153	דיאליים
Honda	934	1,239	551	1,622	2,173	12,595	הונדה
Yamaha	1,688	1,615	613	2,690	3,303	18,999	יאמאהא
Ssangyong	-330	5,952	1,244	4,378	5,622	41,142	סאנגיונג
Piaggio	-449	1,740	680	611	1,291	10,399	פיאג'ו
Kwangyang	-584	4,251	847	2,820	3,667	24,425	קוואנגיאנג
Other	3,003	3,645	1,794	4,854	6,648	31,297	אחר

(1) private cars - see Table 45.

(1) כלי רכב פרטיים - ראו בלוח 45.

(1) The data **do not** include vehicles whose first use was during the year and have been subtracted during the same year.

(1) הנתונים **אינם** כוללים כלי רכב שעלו על הכביש במהלך השנה ונגרעו באותה השנה.

**TABLE 45. ADDITIONS AND SUBTRACTIONS -
PRIVATE CARS, BY ENGINE CAPACITY
AND MANUFACTURER**

**לוח 45. תוספות וגרועות -
כלי רכב פרטיים,
לפי נפח מנוע ותוצר**

Engine capacity and manufacturer	Changes in number in 2019					מזכה ב-31.12.19 Number on 31.12.19	נפח מנוע ותוצר
	שינוי נטו Net change	נגרעו Subtracted	2019-ב-2019 שינויים במצבה				
			נוספו(1)				
			אחר Other	שנת עלייה לכביש Year of first use 2019	סך הכל Total		
Grand total(2)	106,404	190,114	50,155	246,363	296,518	3,085,315	סך כולל(2)
Up to 1,000	24,319	3,058	967	26,410	27,377	127,219	עד 1,000
Hyundai	5,070	489	106	5,453	5,559	18,165	יונדאי
Peugeot	14	260	136	138	274	7,403	פיג'ו
Kia	3,507	136	55	3,588	3,643	10,646	קיה
Other	15,728	2,173	670	17,231	17,901	91,005	אחר
1,001-1,300	21,673	17,437	6,022	33,088	39,110	433,510	1,300-1,001
Hyundai	7,951	595	240	8,306	8,546	42,394	יונדאי
Mitsubishi	1,322	585	190	1,717	1,907	27,631	מיטסובישי
Nissan	1,146	967	528	1,585	2,113	43,245	ניסן
Suzuki	2,188	1,040	194	3,034	3,228	30,542	סוזוקי
Seat	-190	515	325	-	325	15,738	סיאט
Skoda	-726	2,192	1,466	-	1,466	50,811	סקודה
Volkswagen	-224	775	551	-	551	19,834	פולקסווגן
Fiat	-2,412	3,163	438	313	751	18,610	פיאט
Kia	7,606	1,196	493	8,309	8,802	76,313	קיה
Other	5,012	6,409	1,597	9,824	11,421	108,392	אחר
1,301-1,600	8,035	118,421	24,950	101,506	126,456	1,672,337	1,600-1,301
Opel	-1,302	2,883	1,219	362	1,581	32,734	אופל
Honda	1,423	4,196	583	5,036	5,619	51,552	הונדה
Toyota	209	9,914	2,564	7,559	10,123	231,363	טויוטה
Hyundai	4,527	17,004	3,362	18,169	21,531	288,585	יונדאי
Mazda	-10,705	15,760	2,142	2,913	5,055	197,019	מזדה
Nissan	4,941	2,293	519	6,715	7,234	55,232	ניסן
Suzuki	-1,068	6,498	772	4,658	5,430	96,564	סוזוקי
Seat	1,250	1,339	273	2,316	2,589	21,826	סיאט
Citroen	-1,743	4,004	1,033	1,228	2,261	32,287	סיטרואן
Skoda	8,057	2,388	1,119	9,326	10,445	56,998	סקודה
Volkswagen	-2,235	4,357	837	1,285	2,122	53,469	פולקסווגן
Ford	-5,353	7,674	1,816	505	2,321	89,540	פורד
Peugeot	-2,385	6,394	889	3,120	4,009	41,490	פיג'ו
Kia	13,566	4,032	2,329	15,269	17,598	133,557	קיה
Renault	326	8,929	1,906	7,349	9,255	73,931	רנו
Chevrolet	-1,043	7,455	1,282	5,130	6,412	68,841	שברולט
Other	-430	13,301	2,305	10,566	12,871	147,349	אחר
1,601-1,800	20,839	7,489	3,040	25,288	28,328	180,311	1,800-1,601
Audi	-378	531	139	14	153	5,122	אאודי
Honda	-770	1,429	659	-	659	43,117	הונדה
Toyota	21,992	1,148	785	22,355	23,140	75,699	טויוטה
Skoda	-116	710	305	289	594	12,589	סקודה
Volkswagen	-678	929	250	1	251	8,058	פולקסווגן
Other	789	2,742	902	2,629	3,531	35,726	אחר

**TABLE 45. ADDITIONS AND SUBTRACTIONS -
PRIVATE CARS, BY ENGINE CAPACITY
AND MANUFACTURER (Cont.)**

**לוח 45. תוספות וגרועות -
כלי רכב פרטיים,
לפי נפח מנוע ותוצר (המשך)**

Engine capacity and manufacturer	2019					מצבה ב-31.12.19 Number on 31.12.19	נפח מנוע ותוצר
	שינויים במצבה ב-2019						
	שינוי נטו Net change	נגרעו Subtracted	נוספו(1) Added(1)				
		אחר Other	שנת עלייה לכביש Year of first use 2019	סך הכל Total			
1,801-2,000	19,983	30,129	8,116	41,996	50,112	449,317	2,000-1,801
Audi	719	624	285	1,058	1,343	10,303	אאודי
BMW	1,733	725	616	1,842	2,458	13,586	ב.מ.וו.
Honda	-897	1,243	329	17	346	19,283	הונדה
Toyota	-47	973	290	636	926	21,551	טויוטה
Hyundai	6,276	1,505	660	7,121	7,781	53,877	יונדאי
Mazda	374	8,353	1,417	7,310	8,727	109,379	מזדה
Mitsubishi	7,655	1,708	438	8,925	9,363	48,884	מיצובישי
Nissan	5	489	193	301	494	13,823	ניסן
Subaru	553	2,107	834	1,826	2,660	34,011	סובארו
Skoda	2,770	1,354	646	3,478	4,124	15,284	סקודה
Ford	-799	1,168	237	132	369	10,474	פורד
Kia	2,738	885	368	3,255	3,623	30,584	קיה
Chevrolet	-768	928	159	1	160	5,399	שברולט
Other	-329	8,067	1,644	6,094	7,738	62,879	אחר
2,001-3,000	9,754	9,068	4,627	14,195	18,822	153,058	3,000-2,001
BMW	124	783	480	427	907	8,966	ב.מ.וו.
Toyota	6,599	621	361	6,859	7,220	29,030	טויוטה
Hyundai	369	700	309	760	1,069	19,652	יונדאי
Mazda	-5,188	5,864	123	553	676	7,791	מזדה
Mercedes	1,085	1,042	1,543	584	2,127	14,064	מרצדס
Kia	575	343	159	759	918	9,555	קיה
Cherysler	-87	185	87	11	98	3,372	קרייזלר
Chevrolet	-948	1,122	173	1	174	7,501	שברולט
Other	7,225	-1,592	1,392	4,241	5,633	53,127	אחר
3,001-4,000	1,262	3,620	1,755	3,127	4,882	59,496	4,000-3,001
Mercedes	-152	422	221	49	270	5,839	מרצדס
Ford	104	259	164	199	363	6,328	פורד
Cherysler	790	440	279	951	1,230	10,534	קרייזלר
Chevrolet	84	1,088	330	842	1,172	12,688	שברולט
Other	436	1,411	761	1,086	1,847	24,107	אחר
4,001+	-2	803	666	135	801	8,879	+4,001

(1) The data **do not** include vehicles whose first use was during the year but have been subtracted.

(2) Incl. engine capacity not known.

(1) הנתונים אינם כוללים כלי רכב שעלו על הכביש במהלך השנה אך נגרעו.

(2) כולל נפח מנוע לא ידוע.

תאריך רישום ראשוני
FIRST DATE OF REGISTRATION

לוח 46. כלי רכב מנועיים, לפי תאריך רישום ראשוני (1) וסוג כלי רכב

מספרים מוחלטים

Truck						Private car						סך כולל	תאריך רישום ראשוני
אחר ולא ידוע Other & not known	גורר-תומך Road tractor	רכינה Tip-lorry	סגורה Closed	רגילה Ordinary	סך הכל Total	Engine capacity (cc)					סך הכל Total		
						נפח מנוע (סמ"ק)							
						3,001+	2,001-3,000	1,601-2,000	1,301-1,600	Up to 1,300			
1,013	971	668	10,917	5,377	18,946	3,687	15,760	69,309	104,517	59,798	253,071	299,237	2019
151	202	95	1,539	805	2,792	506	2,521	9,704	16,566	10,509	39,806	45,596	ינואר
107	100	63	1,055	503	1,828	325	2,147	5,774	9,280	6,620	24,146	28,026	פברואר
83	82	87	1,198	580	2,030	381	1,817	7,922	12,371	6,358	28,849	33,201	מרץ
91	93	76	792	468	1,520	347	1,174	6,191	8,696	5,799	22,207	25,829	אפריל
118	106	69	797	521	1,611	365	1,144	6,913	8,218	4,564	21,204	25,448	מאי
92	98	42	923	431	1,586	324	1,083	6,185	9,303	5,243	22,138	26,167	יוני
103	88	72	1,081	451	1,795	325	1,441	7,017	9,883	5,117	23,783	28,293	יולי
85	76	54	747	439	1,401	289	1,172	5,435	7,323	4,211	18,430	22,195	אוגוסט
84	42	54	1,081	388	1,649	279	1,098	5,210	7,075	4,151	17,813	21,913	ספטמבר
42	57	41	669	246	1,055	217	822	3,940	6,785	3,034	14,798	17,722	אוקטובר
31	13	13	718	332	1,107	253	1,001	3,876	7,127	3,327	15,584	18,671	נובמבר
26	14	2	317	213	572	76	340	1,142	1,890	865	4,313	6,176	דצמבר
1,185	894	631	10,717	5,815	19,242	4,691	9,263	65,328	120,314	62,119	261,715	307,284	2018
232	173	109	1,364	1,030	2,908	796	1,473	11,486	18,227	9,359	41,341	47,135	ינואר
141	83	62	1,124	665	2,075	471	860	6,430	10,627	5,561	23,949	28,571	פברואר
128	85	62	1,075	584	1,934	507	959	6,896	14,192	6,237	28,791	33,381	מרץ
97	73	46	788	405	1,409	322	603	4,437	9,250	4,591	19,203	22,583	אפריל
97	79	73	936	503	1,688	431	755	6,843	11,763	5,136	24,928	29,089	מאי
105	90	57	772	411	1,435	366	911	5,625	10,822	5,822	23,546	27,429	יוני
97	52	71	982	458	1,660	456	742	5,734	12,040	5,813	24,785	28,780	יולי
87	78	62	996	460	1,683	387	802	5,672	9,757	6,022	22,640	26,580	אוגוסט
45	52	30	556	336	1,019	220	590	3,439	5,282	2,932	12,463	14,827	ספטמבר
88	75	35	838	393	1,429	354	756	4,572	9,699	5,739	21,120	24,727	אוקטובר
47	42	14	716	370	1,189	264	579	3,334	7,076	3,930	15,183	18,486	נובמבר
21	12	10	570	200	813	117	233	860	1,579	977	3,766	5,696	דצמבר
1,333	1,126	923	12,703	6,058	22,143	5,166	10,486	64,188	123,359	72,073	275,272	325,655	2017
232	265	170	1,898	743	3,308	852	2,145	10,259	19,852	12,653	45,761	52,469	ינואר
128	103	103	1,391	521	2,246	446	875	5,133	10,706	7,165	24,325	28,579	פברואר
131	112	123	1,558	587	2,511	487	935	6,557	12,621	6,865	27,465	32,706	מרץ
106	79	92	695	577	1,549	438	806	4,989	8,848	4,155	19,236	22,693	אפריל
131	91	101	957	493	1,773	473	924	6,410	10,452	5,933	24,192	28,462	מאי
122	119	86	1,309	667	2,303	458	968	5,836	10,521	6,339	24,122	29,303	יוני
129	119	77	893	482	1,700	411	829	5,868	12,312	6,376	25,796	30,062	יולי
118	74	57	981	538	1,768	445	834	5,669	10,699	5,938	23,585	27,721	אוגוסט
83	53	42	853	442	1,473	353	789	4,714	8,566	5,206	19,628	23,373	ספטמבר
83	49	34	795	435	1,396	291	636	4,396	8,696	5,520	19,539	22,867	אוקטובר
54	49	31	754	389	1,277	343	527	3,527	8,095	4,636	17,128	20,817	נובמבר
16	13	7	619	184	839	169	218	830	1,991	1,287	4,495	6,603	דצמבר
1,280	1,098	779	13,351	5,816	22,324	5,286	11,437	59,298	125,215	76,146	277,382	327,078	2016
207	224	137	1,656	862	3,086	655	1,727	7,981	16,392	9,724	36,479	42,581	ינואר
114	91	75	1,271	559	2,110	431	1,041	5,176	10,677	6,793	24,118	28,313	פברואר
133	101	78	1,055	536	1,903	632	1,171	6,190	12,472	7,627	28,092	32,622	מרץ
86	68	67	939	414	1,574	420	919	4,409	10,527	5,698	21,973	25,738	אפריל
115	108	83	1,242	563	2,111	475	1,122	5,267	12,384	5,786	25,034	29,533	מאי
112	84	75	1,193	532	1,996	508	1,008	5,465	11,072	7,251	25,304	29,996	יוני
107	121	52	1,388	516	2,184	501	915	5,013	11,994	7,816	26,239	30,862	יולי
128	93	82	1,321	518	2,142	418	1,024	6,226	11,369	7,871	26,908	31,473	אוגוסט
106	70	49	1,068	486	1,779	417	981	5,440	10,412	6,634	23,884	28,130	ספטמבר
45	39	39	627	297	1,047	320	464	3,140	6,044	3,387	13,355	15,904	אוקטובר
91	78	35	1,023	349	1,576	284	677	3,958	9,249	5,673	19,841	23,618	נובמבר
36	21	7	568	184	816	225	388	1,033	2,623	1,886	6,155	8,308	דצמבר

(1) הנתונים המופיעים בלוח כוללים את כל כלי הרכב המנועיים שנרשמו לפי חודש הרישום בפועל, גם אם תוקף רישונם פג במהלך השנים.

TABLE 46. MOTOR VEHICLES, BY FIRST DATE OF REGISTRATION(1) AND TYPE OF VEHICLE

Absolute numbers

First date of registration	Motorcycle					כלי רכב מיוחד			Bus				אוטובוס זעיר			מונית
	אופנוע				סך הכל	Special vehicle		סך הכל	אוטובוס			Minibus				
	Engine capacity (cc)		נפח מנוע (סמ"ק)			אחר ולא ידוע	אמבולנס		פרטי	סיור	ציבורי	סך הכל	פרטי	ציבורי	סך הכל	
	401+	126-400	51-125	עד 50 קס												
2019	5,090	7,357	4,930	289	17,666	296	178	474	108	56	2,341	2,505	234	1,282	1,516	5,059
January	440	814	377	56	1,687	45	11	56	33	8	420	461	24	114	138	656
February	366	482	327	18	1,193	25	9	34	17	13	274	304	23	83	106	415
March	500	602	396	35	1,533	23	17	40	12	2	175	189	20	85	105	455
April	486	560	362	16	1,424	17	17	34	3	3	107	113	12	108	120	411
May	485	676	640	23	1,824	30	20	50	6	7	169	182	15	103	118	459
June	525	653	489	26	1,693	33	5	38	1	1	189	191	16	84	100	421
July	543	823	464	29	1,859	25	12	37	3	2	224	229	18	172	190	400
August	368	631	464	20	1,483	22	29	51	8	4	196	208	17	211	228	394
September	405	700	471	23	1,599	24	17	41	7	7	180	194	16	136	152	465
October	371	502	296	1	1,170	21	7	28	6	1	160	167	35	70	105	399
November	390	525	394	15	1,324	26	23	49	5	4	126	135	21	65	86	386
December	211	389	250	27	877	5	11	16	7	4	121	132	17	51	68	198
2018	4,948	7,382	5,741	469	18,540	284	193	477	111	63	2,089	2,263	157	1,038	1,195	3,852
January	481	744	526	42	1,793	40	13	53	20	20	336	376	11	120	131	533
February	414	671	625	43	1,753	38	21	59	9	6	240	255	25	134	159	321
March	553	607	771	62	1,993	24	35	59	24	2	119	145	22	94	116	343
April	417	618	385	56	1,476	35	4	39	9	1	89	99	12	65	77	280
May	500	679	564	42	1,785	24	20	44	5	1	181	187	23	92	115	342
June	465	744	461	56	1,726	27	16	43	9	1	263	273	17	77	94	312
July	434	698	455	31	1,618	11	14	25	8	2	155	165	12	97	109	418
August	352	535	503	58	1,448	30	25	55	14	6	183	203	16	157	173	378
September	264	415	291	11	981	8	19	27	6	4	93	103	6	70	76	158
October	429	674	495	44	1,642	13	5	18	7	4	123	134	5	49	54	330
November	393	683	449	20	1,545	16	17	33	-	12	158	170	4	60	64	302
December	246	314	216	4	780	18	4	22	-	4	149	153	4	23	27	135
2017	4,899	7,819	5,926	325	18,969	310	188	498	112	82	2,258	2,452	220	1,149	1,369	4,952
January	361	817	643	25	1,846	55	11	66	33	26	242	301	33	175	208	979
February	265	505	418	7	1,195	24	8	32	20	3	134	157	18	106	124	500
March	482	654	827	21	1,984	15	20	35	23	16	110	149	22	88	110	452
April	463	537	350	27	1,377	17	18	35	7	1	160	168	14	64	78	250
May	523	675	483	32	1,713	24	15	39	-	16	191	207	12	102	114	424
June	554	780	560	25	1,919	34	14	48	7	6	288	301	17	157	174	436
July	458	726	533	27	1,744	24	12	36	6	9	220	235	18	112	130	421
August	400	641	484	12	1,537	28	12	40	6	4	218	228	21	133	154	409
September	338	691	469	22	1,520	18	21	39	4	-	245	249	17	76	93	371
October	307	657	410	30	1,404	23	17	40	5	-	144	149	17	65	82	257
November	461	862	460	45	1,828	36	22	58	-	1	118	119	15	59	74	333
December	287	274	289	52	902	12	18	30	1	-	188	189	16	12	28	120
2016	3,373	7,526	6,393	169	17,461	320	209	529	106	99	2,570	2,775	314	1,167	1,481	5,126
January	258	713	577	4	1,552	38	9	47	16	33	388	437	36	106	142	838
February	277	444	489	15	1,225	27	18	45	10	10	221	241	24	92	116	458
March	316	696	581	17	1,610	33	11	44	14	7	256	277	31	90	121	575
April	320	567	427	7	1,321	22	22	44	5	8	205	218	16	98	114	494
May	358	680	531	7	1,576	40	30	70	7	2	248	257	24	105	129	356
June	314	744	695	26	1,779	28	3	31	5	2	198	205	29	83	112	569
July	326	735	650	9	1,720	20	27	47	9	6	148	163	20	107	127	382
August	246	732	550	13	1,541	30	27	57	13	10	178	201	34	187	221	403
September	325	730	479	17	1,551	18	15	33	18	12	293	323	34	103	137	423
October	176	382	427	12	997	24	11	35	7	4	199	210	12	70	82	178
November	292	749	517	11	1,569	29	16	45	2	3	170	175	34	77	111	301
December	165	354	470	31	1,020	11	20	31	-	2	66	68	20	49	69	149

(1) The data in the table include all motor vehicles registered by the actual month of registration, even if their licences expired over the years.

**כלי רכב מעורבים בתאונות דרכים
עם נפגעים
VEHICLES INVOLVED IN ROAD ACCIDENTS
WITH CASUALTIES**

לוח 47. כלי רכב מעורבים בתאונות דרכים עם נפגעים (ת"ד מורחב), (1)(2) לפי סוג תאונה, חומרה וסוג כלי רכב

מספרים מוחלטים, למעט שיעור ל-1,000 כלי רכב 2019

משאית מעל 3.5 טונות (משקל כולל) Truck over 3.5 tons (gross weight)					משאית עד 3.5 טונות (משקל כולל) Truck up to 3.5 tons (gross weight)			כלי רכב פרטי, לפי נפח מנוע (סמ"ק) Private car, by engine capacity (cc)				סך כולל	סוג תאונה וחומרה	
34.0+	16.0-33.9	12.1-15.9	3.6-12.0	סך הכל Total	לא אחודה Pick-up	אחודה Van	סך הכל Total	1,601+	1,301-1,600	עד 1,300 Up to	סך הכל (3) Total(3)	Grand total		
10.9	10.2	6.8	5.8	7.1	6.4	5.1	5.6	4.7	5.2	4.7	5.1	5.9	שיעור ל-1,000 כלי רכב כל כלי הרכב	
91	212	68	392	763	457	659	1,116	4,038	8,703	2,614	15,682	22,773	קטלניות	
9	27	4	22	62	13	9	22	84	158	41	290	560	קשות	
29	52	15	69	165	80	102	182	500	958	309	1,810	3,466	קלות	
53	133	49	301	536	364	548	912	3,454	7,587	2,264	13,582	18,747	פגיעה בהולך רגל	
3	21	6	40	70	52	103	155	569	1,225	334	2,174	3,170	קטלניות	
1	5		5	11	3	2	5	18	36	10	66	103	קשות	
2	10	1	9	22	16	27	43	115	208	72	401	655	קלות	
	6	5	26	37	33	74	107	436	981	252	1,707	2,412	התנגשות ברכב נע	
76	162	57	326	621	370	491	861	3,114	6,727	2,072	12,177	17,257	קטלניות	
7	18	4	15	44	9	5	14	50	100	25	180	350	קשות	
24	32	12	53	121	57	60	117	320	630	194	1,178	2,155	קלות	
45	112	41	258	456	304	426	730	2,744	5,997	1,853	10,819	14,752	חזית אל צד	
31	74	27	168	300	216	291	507	1,808	3,873	1,274	7,090	9,832	קטלניות	
1	5	2	2	10	2	2	4	17	34	7	59	111	קשות	
10	12	3	17	42	23	24	47	136	235	91	474	874	קלות	
20	57	22	149	248	191	265	456	1,655	3,604	1,176	6,557	8,847	חזית באחור	
24	34	15	84	157	48	78	126	558	1,180	326	2,104	2,876	קטלניות	
1	6	1	9	17	3	1	4	14	26	8	49	109	קשות	
9	10	6	24	49	15	14	29	79	176	40	297	522	קלות	
14	18	8	51	91	30	63	93	465	978	278	1,758	2,245	חזית בחזית	
11	33	7	35	86	47	58	105	349	732	234	1,350	2,322	קטלניות	
1	3		1	5		1	1	5	6	1	12	35	קשות	
3	5	1	4	13	7	7	14	42	83	22	154	369	קלות	
7	25	6	30	68	40	50	90	302	643	211	1,184	1,918	חזית בחזית	
10	20	5	36	71	55	58	113	369	880	225	1,525	2,062	קטלניות	
4	4		3	11	4		4	14	33	9	59	89	קשות	
2	5	2	7	16	11	14	25	60	132	40	245	374	קלות	
4	11	3	26	44	40	44	84	295	715	176	1,221	1,599	אחור אל צד/חזית	
	1	3	3	7	4	6	10	30	62	13	108	165	קטלניות	
		1		1		1	1		1		1	6	קשות	
			1	1	1	1	2	3	4	1	8	16	קלות	
	1	2	2	5	3	4	7	27	57	12	99	143	התנגשות ברכב חונה	
	3	3	13	19	7	15	22	94	169	66	332	439	קטלניות	
	1		1	2	1		1	1	3	2	6	13	קשות	
			4	4	1	4	5	10	18	10	38	63	קלות	
	2	3	8	13	5	11	16	83	148	54	288	363	התנגשות בעצם דומם	
4	2	1	6	13	8	15	23	114	299	59	477	613	קטלניות	
			1	1			1	7	6	1	14	33	קשות	
1	1	1	1	4	4	2	6	21	50	13	84	144	קלות	
3	1		4	8	4	13	17	86	243	45	379	436	ירידה מהכביש	
	3		1	4	3	2	5	21	41	11	74	109	קטלניות	
	1			1				2	1	2	5	8	קשות	
			1	1				6	11	4	22	36	קלות	
	2			2	3	2	5	13	29	5	47	65	התהפכות	
6	16	1	3	26	10	18	28	61	119	41	223	376	קטלניות	
	2			2		1	1	5	5		10	26	קשות	
2	5	1		8	1	6	7	15	15	7	37	105	קלות	
4	9		3	16	9	11	20	41	99	34	176	245	החלקה	
1	1		1	3	3	2	5	20	37	9	69	342	קטלניות	
1				1					3	1	4	12	קשות	
								3	7	3	13	132	קלות	
	1		1	2	3	2	5	17	27	5	52	198	פגיעה בנוסע בתוך רכב	
	2			2				4	6		10	122	קטלניות	
								2	2		4	68	קשות	
								2	4		6	54	קלות	
	1			1	1	2	3		5	1	6	54	נפילה מרכב נע	
									1		1	4	קטלניות	
	1			1	1		1		1		1	23	קשות	
						2	2		3		1	4	27	קלות
1	1		2	4	3	11	14	41	75	21	140	291	אחר ולא ידוע	

(1) כולל תאונות שאירעו באזור יהודה והשומרון.
 (2) כולל כלי רכב לא מנועים.
 (3) כולל נפח לא ידוע.
 (4) משנת 2011, כולל רכבת מקומית (ירושלים).

TABLE 47. VEHICLES INVOLVED IN ROAD ACCIDENTS WITH CASUALTIES
(R.A. Expanded),(1)(2) BT TYPE OF ACCIDENT, SEVERITY AND TYPE OF VEHICLE

Absolute numbers, except rate per 1,000 vehicles

2019

Type of accident and severity	אחר Other	רכבת (4) Train	אופניים Bicycle	טרקטור Tractor	כלי רכב מיוחד Special vehicle	מונית Taxi	אוטובוס זעיר Minibus	אוטובוס Bus	אופנוע, לפי נפח מנוע (סמ"ק) Motorcycle, by engine capacity (cc)				
									401+	126-400	51-125	עד 50 Up to 50	סך הכל Total
Rate per 1,000 vehicles	2.8	26.1	12.5	28.3	16.1	12.7	16.1	54.1	15.5
All vehicles	1,260	14	229	79	16	589	187	628	518	742	796	154	2,210
Fatal	32	1	18	11		11	5	28	40	22	15	3	80
Serious	323	2	83	36	5	74	33	173	166	209	168	37	580
Slight	905	11	128	32	11	504	149	427	312	511	613	114	1,550
Hitting a pedestrian	259	3	8	5	2	142	41	132	26	50	75	28	179
Fatal	2	1				3	3	6	2	2	1	1	6
Serious	57		4	2		15	12	51	6	17	20	5	48
Slight	200	2	4	3	2	124	26	75	18	31	54	22	125
Collision with a moving vehicle	816	9	172	39	12	428	132	336	391	565	592	106	1,654
Fatal	24		16	5		6	1	18	23	11	7	1	42
Serious	188	1	54	12	4	55	18	44	108	134	99	22	363
Slight	604	8	102	22	8	367	113	274	260	420	486	83	1,249
Front to side	366	8	92	18	5	272	81	184	206	307	337	59	909
Fatal	7		5	2		3	1	6	8	5	1		14
Serious	77		24	8	3	24	7	20	44	54	42	8	148
Slight	282	8	63	8	2	245	73	158	154	248	294	51	747
Front to rear end	143		28	9	1	43	24	57	53	67	53	11	184
Fatal	11		5	2		1		7	8	3	2		13
Serious	35		10	1		9	9	8	23	29	21	2	75
Slight	97		13	6	1	33	15	42	22	35	30	9	96
Sideswipe	205	1	37	7	3	58	12	50	107	137	142	22	408
Fatal	3		2			2			6	2	2		10
Serious	47	1	15	2	1	12		7	32	42	26	3	103
Slight	155		20	5	2	44	12	43	69	93	114	19	295
Head-on	92		13	4	2	48	14	41	22	50	55	12	139
Fatal	2		4					5	1	1	2		4
Serious	27		5	1		9	2	8	9	9	10	8	36
Slight	63		4	3	2	39	12	28	12	40	43	4	99
Rear end to side/front	10		2	1	1	7	1	4	3	4	5	2	14
Fatal	1			1								1	1
Serious	2					1		1				1	1
Slight	7		2		1	6	1	3	3	4	5		12
Collision with a parked vehicle	29		2	2	1	1	2	6	6	6	7	4	23
Fatal	1							1	1	1		1	2
Serious	7							2	1	3	2	1	7
Slight	21		2	2	1	1	2	3	4	3	5	2	14
Collision with a fixed object	16		6	6		4	3	5	26	22	11	1	60
Fatal	2			2		1			8	4	1		13
Serious	8		5	3		1	1	1	15	10	6		31
Slight	6		1	1		2	2	4	3	8	4	1	16
Running off road	4			3				1	6	5	3	2	12
Fatal									2				
Serious	2			3					1	3	3		7
Slight	2						1	3	2		2	1	5
Overturning	21		5	20		4	1	3	11	13	20	1	45
Fatal	1			2					3	2	5		10
Serious	10		5	15		2		2	6	9	3	1	19
Slight	10			3		2	1	1	2	2	12		16
Skidding	42		4	1		2	3	1	47	75	84	6	212
Fatal				1					2	3	1		6
Serious	22		3				2	2	23	31	34	4	92
Slight	20		1			2	1	1	22	41	49	2	114
Injury to passenger in vehicle	8	1	1			1		1	97				1
Fatal													
Serious	5	1				1		54		1			1
Slight	3		1				1	43					
Falling from a moving vehicle	6	1		3		1		28	1	2	2		5
Fatal				1		1		1					
Serious	4			1				13			2		2
Slight	2	1		1				14	1	2			3
Other and not known	59		31		1	6	3	14	5	5	3	6	19

(1) Including accidents that occurred in the Judea and Samaria Area.

(2) Incl. non-motor vehicles.

(3) Incl. unknown engine capacity.

(4) As of 2011, including local train (Jerusalem).

זיהום אוויר
AIR POLLUTION

לוח 48. פליטות של מזהמי אוויר משרפת דלק

טונות, אלא אם כן צוין אחרת

R2012	R2011 (3)	R2010 (2)	R2005 (1)	R2000	1995	1990	
							פחמן דו-חמצני (CO₂) (אלפי טונות)
69,204	63,948	62,238	59,709	56,084	51,452	35,069	סך הכל
15,267	14,985	15,054	13,108	12,942	מזה: כלי רכב מנועי
7,888	7,747	7,749	6,324	6,098	מזה: כלי רכב ממונע בבנזין
							פחמן חד-חמצני (CO)
141,633	166,407	184,220	255,528	374,313	741,163	490,141	סך הכל
127,153	153,975	172,372	243,739	363,740	716,906	485,698	מזה: כלי רכב מנועי
120,823	147,130	163,661	233,570	352,095	681,683	452,316	מזה: כלי רכב ממונע בבנזין
							גפרית דו-חמצנית (SO₂)
145,139	146,772	139,883	191,919	268,606	286,472	272,288	סך הכל
98	96	96	419	2,620	14,078	10,252	מזה: כלי רכב מנועי(2)
51	50	50	206	595	7,880	5,564	מזה: כלי רכב ממונע בבנזין(2)
							תחמוצות חנקן (NO_x)
173,506	152,495	157,485	190,889	214,324	224,261	145,644	סך הכל
29,653	34,039	43,841	62,375	87,729	98,009	71,216	מזה: כלי רכב מנועי
5,070	7,054	9,375	18,750	32,276	44,380	28,755	מזה: כלי רכב ממונע בבנזין
							פחמימנים (HC)
27,441	31,627	37,376	44,848	66,050	90,887	59,594	סך הכל
23,619	27,502	32,026	38,194	57,836	מזה: כלי רכב ממונע בבנזין נטול עופרת
							חומר חלקיקי מרחף (SPM)
15,827	11,749	11,903	17,556	22,828	32,141	24,688	סך הכל
638	719	915	1,294	2,121	13,081	8,019	מזה: כלי רכב מנועי
173	206	241	290	466	972	653	מזה: כלי רכב ממונע בבנזין
							עופרת (Pb)
13	13	13	10	126	287	292	סך הכל(3)
13	13	13	10	16	מזה: כלי רכב ממונע בבנזין נטול עופרת

(1) בשנת 2004 שונה התקן של מכון התקנים לתכולת העופרת בדלקים.

(2) בשנת 2009 שונה התקן של מכון התקנים לתכולת הגפרית בדלקים.

(3) בשנת 2011 עודכנו חישובי הפליטות מכלי רכב מנועיים, וזאת עקב שינוי בשיטת חישוב הנוסעה השנתית שלהם.

ראו מבוא, "שיטות (מתודולוגיה)".

TABLE 48. EMISSIONS OF AIR POLLUTANTS FROM FUEL COMBUSTION

Tons, unless otherwise stated

	2018	R2017	R2016	R2015	R2014	R2013
CARBON DIOXIDE (CO₂) (1,000 tons)						
Total	62,664	62,312	62,470	63,064	61,105	63,096
Thereof: Motor vehicles	18,012	17,463	17,009	16,497	15,610	15,488
Thereof: Gasoline-powered vehicles	9,263	9,227	9,023	8,644	8,134	8,013
CARBON MONOXIDE (CO)						
Total	136,062	136,320	134,044	134,878	133,702	136,231
Thereof: Motor vehicles	118,614	119,131	118,306	119,241	119,609	123,497
Thereof: Gasoline-powered vehicles	112,235	112,830	112,170	113,103	113,461	117,147
SULFUR DIOXIDE (SO₂)						
Total	51,058	61,056	79,078	93,685	93,858	113,925
Thereof: Motor vehicles(2)	118	114	111	106	101	100
Thereof: Gasoline-powered vehicles(2)	60	60	59	56	53	52
NITROGEN OXIDES (NO_x)						
Total	90,127	93,830	99,535	114,759	121,542	140,910
Thereof: Motor vehicles	25,280	25,627	25,660	26,339	26,979	28,624
Thereof: Gasoline-powered vehicles	3,274	3,406	3,492	3,735	3,985	4,394
HYDROCARBONS (HC)						
Total	28,631	28,146	27,557	26,935	26,839	27,303
Thereof: Unleaded gasoline-powered vehicles	24,607	24,181	23,725	23,148	23,076	23,447
SUSPENDED PARTICULATE MATTER (SPM)						
Total	6,591	7,135	8,181	8,618	7,715	9,777
Thereof: Motor vehicles	584	584	579	583	593	624
Thereof: Gasoline-powered vehicles	151	152	154	156	161	168
LEAD (Pb)						
Total(3)	15	15	15	14	13	13
Thereof: Unleaded gasoline-powered vehicles	15	15	15	14	13	13

(1) In 2004, the Standards Institution standard for lead content in fuels was changed.

(2) In 2009, the Standards Institution standard for sulfur content in fuels was changed.

(3) In 2011, the calculations of emissions from motor vehicles were updated due to changes in the methodology of annual kilometers travelled. See Introduction, "Methodology".

TABLE 49. CONCENTRATIONS OF AIR POLLUTANTS AS MEASURED IN TRANSPORTATION MONITORING STATIONS

לוח 49. ריכוזים של מזהמי אוויר שנמדדו בתחנות ניטור תחבורתיות

Micrograms per m³ atmosphere, unless stated otherwise

מיקרוגרם ל-מ³ אוויר, אלא אם כן צוין אחרת

פחמן חד-חמצני (CO) Carbon Monoxide (CO)				תחמוצות חנקן (NO _x) Nitrogen Oxides (NO _x)					שנה Year	
רמת פעילות התחנה (1) % Uptime of monitoring station(1)	Average מרבית חצי-שעתי Maximal half-hour	מרבית 8-שעות Maximal 8 hours	ממוצע שנתי Annual	חריגות מתקן חצי-שעתי Exceedences from half-hourly standard	רמת פעילות התחנה (1) % Uptime of monitoring station(1)	Average מרבית חצי-שעתי Maximal half-hour	מרבית 24-שעות Maximal 24 hours	ממוצע שנתי Annual		חריגות מתקן חצי-שעתי Exceedences from half-hourly standard
Environmental standard	60,000	10,000				940	560		ערך סביבה	
Jerusalem				ירושלים						
Bar Ilan St. - Shmu'el Hanavi St.				רח' בר אילן - רח' שמואל הנביא						
94	3,435	2,290	1,145	-	91	1,065	363	116	5	2011
97	3,435	2,290	345	-	97	991	296	125	4	2012
90	2,900	2,100	200	-	93	1,209	398	118	12	2013
98	2,400	1,500	300	-	97	1,226	396	125	5	2014
97	2,200	1,300	300	-	96	1,373	359	116	9	2015
95	3,800	1,700	300	-	93	936	265	113	-	2016
96	2,100	1,400	300	-	91	1,001	314	102	4	2017
96	1,900	1,100	300	-	94	1,228	312	84	3	2018
Tel Aviv Metropolitan				מטרופולין תל אביב						
Herzl St. - Rishon LeZiyyon				רח' הרצל - ראשון לציון						
97	4,000	1,300	200	-	94	1,130	276	96	4	2012
95	3,100	1,700	200	-	95	1,231	350	90	8	2013
95	5,900	1,600	200	-	96	1,283	342	86	7	2014
93	3,900	2,100	460	-	92	1,209	354	93	4	2015
94	3,300	1,400	300	-	77	1,214	324	96	7	2016
97	3,000	2,800	300	-	92	1,115	347	85	5	2017
96	2,600	2,000	600	-	92	782	286	75	-	2018
Ironi Dalet - Weitzman St., Tel Aviv-Yafo				עירוני ד - רח' ויצמן, תל אביב-יפו						
95	4,581	3,436	1,145	-	94	1,259	408	96	12	2008
91	5,726	4,581	1,145	-	96	1,550	615	105	15	2009
98	6,871	4,581	1,145	-	86	1,671	510	117	59	2010
97	3,435	2,290	1,145	-	87	1,280	372	100	7	2011
98	2,290	2,290	1,145	-	93	1,305	333	90	4	2012
92	4,000	2,300	300	-	92	1,239	397	84	6	2013
89	2,400	1,600	200	-	89	792	302	75	-	2014
98	2,600	1,600	300	-	98	828	357	71	-	2015
92	1,300	2,300	200	-	95	733	283	66	-	2016
90	2,900	1,700	200	-	89	1,314	569	65	8	2017
95	3,300	2,100	600	-	96	798	376	60	-	2018
Ehad Ha'am, Gissin St. & Hammer St., Petah Tiqwa				אחד-העם, רח' גיסין ורח' המר, פתח תקווה						
92	5,726	4,581	1,145	-	95	1,464	544	167	64	2008
54	5,726	3,436	1,145	-	89	1,463	581	162	63	2009
81	5,726	3,436	1,145	-	93	1,417	581	158	73	2010
95	4,581	3,436	1,145	-	94	1,241	423	135	31	2011
95	4,581	2,290	345	-	94	1,233	368	111	15	2012
92	4,600	2,800	900	-	92	1,169	496	124	38	2013
89	3,300	2,200	600	-	88	1,024	397	127	8	2014
53	94	1,060	409	109	8	2015
..	59	2016
..	81	1,134	466	99	4	2017
..	94	870	323	88	-	2018
Remez - Jabotinsqi Route, Bene Beraq				רמז - ציר ל'בונינסקי, בני ברק						
95	5,726	4,581	1,145	-	96	1,400	561	119	44	2008
86	5,726	3,436	1,145	-	84	1,401	653	124	43	2009
84	6,871	4,581	1,145	-	87	1,721	636	120	85	2010
94	4,580	3,436	1,145	-	96	1,508	555	111	23	2011
98	4,581	2,290	1,145	-	96	1,455	470	102	26	2012
94	4,400	3,200	300	-	91	1,520	639	103	87	2013
98	7,800	2,200	300	-	97	1,431	445	94	18	2014
95	3,200	2,000	500	-	95	1,310	517	91	21	2015
96	2,600	4,300	600	-	92	1,520	500	87	16	2016
94	3,900	3,000	600	-	90	1,284	612	88	25	2017
91	4,000	2,500	500	-	85	1,009	433	83	9	2018
Haifa				חיפה						
Atzmaut - Atzmaut Blvd.				עצמאות - שד' העצמאות						
95	3,000	2,000	1,000	-	88	1,335	344	77	2	2012
94	4,900	2,400	200	-	90	1,030	371	76	4	2013
96	2,500	1,800	200	-	96	1,246	339	93	6	2014
98	1,800	1,200	400	-	98	1,254	438	89	9	2015
96	2,100	1,300	300	-	90	1,049	347	85	2	2016
98	2,300	1,400	300	-	95	983	318	82	2	2017
86	2,500	1,400	500	-	91	1,098	374	75	4	2018

Source: National Air Monitoring Network, the Ministry of Environmental Protection.

מקור: מנ"א - מערך ניטור אוויר ארצי, המשדר להגנת הסביבה.

(1) The percentage of time the station was active during the year.

(1) אחוז הזמן שהתחנה פעלה במשך השנה.